



《 아름다운 도시 행복한 수영 》

- 2020년도 -
주요업무계획



수영구보건소



목 차

I. 기 본 현 황	1
II. 2019년도 주요실적	3
III. 2020년도 업무계획	8
IV. 새로운 시책	14
V. 현안사업	25
VI. 장기전략사업	27

I. 기본 현황

(2019. 9. 30.기준)

■ 조 직

2019. 9. 30. 현재

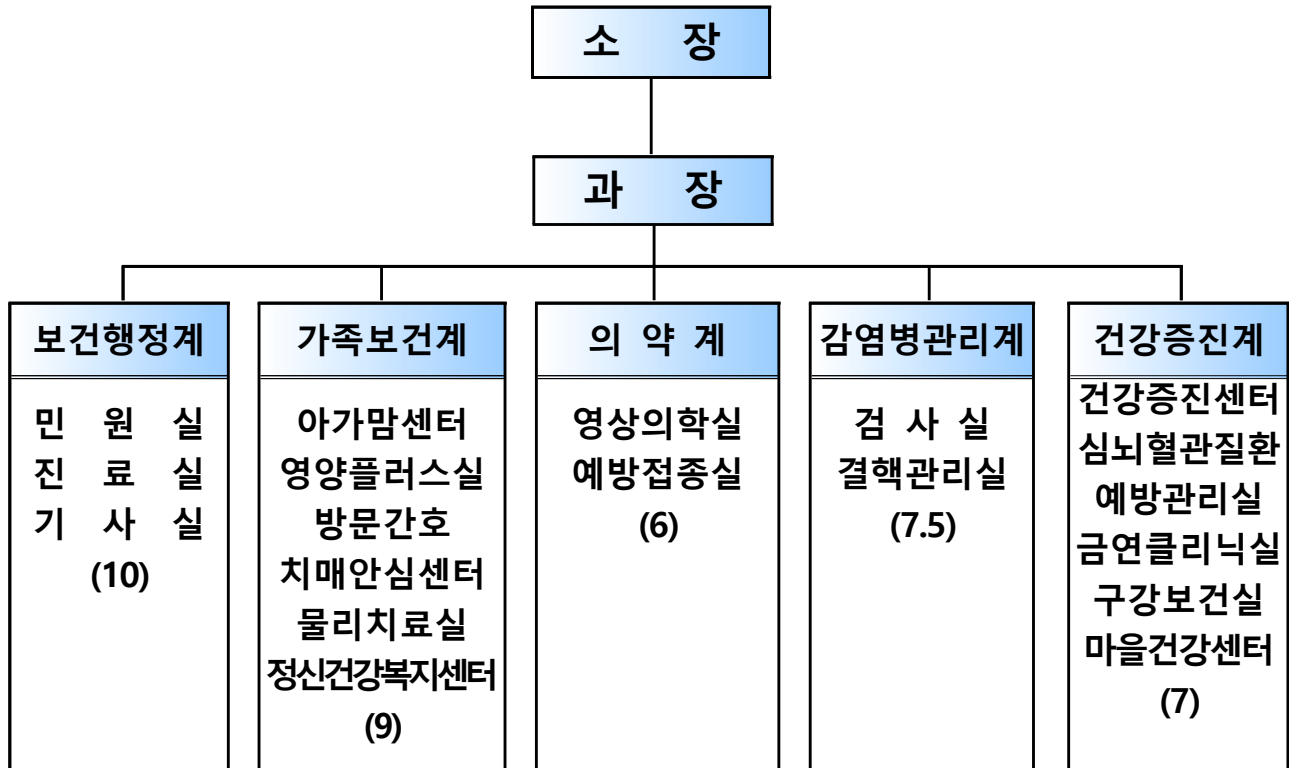

■ 인 력

구분 \ 직급	계	4급	5급	6급	7급	8급	9급
정원	41	1	3	5	14	13	5
현원	41.5	1	3	8	15	12.5	2

※ 정원 외(총53명) : 시간선택제임기제공무원 30(금연단속요원2, 방문간호사 9, 구강보건사업1, 치매안심센터14, 마을건강센터4), 공무원근로자11, 기간제근로자12

■ 총 예산

(단위 : 천원)

계	일반회계	특별회계	기금	기타
9,314,710	9,314,710	0	0	0

■ 청사현황

토 지		건 물		건 물 내 역			
필지	면적	동수	면적(계)	본관	면적(6F)	별관	면적(3F)
2	1,553	2	3,533.2	1	3,056.7	1	476.5

■ 위원회 현황 ▶ 3개 위원회 25명

위원회명	위원장	위원수	설 치 근 거 / 목 적
건강생활실천협의 및 지역보건의료 심의위원회	부구청장	10명	지역보건법 제6조 / 수영구 건강생활실천협의 및 지역보건의료심의위원회 설치조례
기초정신건강 심의위원회	보건소장	8명	정신건강복지법 제53조 / 정신건강증진 계획의 수립 및 시행에 관한 사항
기초정신건강 심사위원회	박두성 (신세계 정신과원장)	7명	정신건강복지법 제54조 / 정신질환자 퇴원 등 처우개선의 심사, 구청장에 의한 입원조치의 해제 등에 관한 사항 심사

■ 의료기관 현황 ▶ 306개소

(단위:개소)

종합병원	병 원	요양병원	치과병원	의 원	치과의원	한의원	조산원
2	8	11	1	124	78	81	1

※ 응급의료기관 : 2개소(BHS한서병원, 좋은강안병원),
699병상(BHS한서병원 299병상, 좋은강안병원 400병상)

※ 의료법인 : 6개법인(의료기관 7개소)

■ 약업소 현황 ▶ 229개소

약 국	의약품도매업	안전상비의약품판매업
88	17	124

■ 유사의료업소 ▶ 346개소

의료기기 판매·임대·수리업	치과기공소	안경업소	안마시술소 (안마원 포함)	산후조리원
280	26	34	4	2

II . 2019년도 주요실적 (2019.9.30.기준)

1. 주민 수요에 부응하는 보건의료서비스 제공 보건행정계 ☎5603

□ 기초 보건의료서비스 제공

- 민원실 및 진료실 등 보건의료서비스 직접 제공

구분	건수	민원실	진료실	검사실	예방접종실	물리치료실	방사선실
유료	124,679	47,447	19,621	33,871	2,380	3,735	17,625
무료	25,229	5,445	2,546	13,065	3,310	373	490
합계	149,908	52,892	22,167	46,936	5,690	4,108	18,115

- 명절 연휴 비상진료 실시로 진료공백 최소화 및 지역주민 건강보호
 - ▷ 보건소 총 27명 근무, 설·추석연휴 9일 404개소 비상진료
- 제7기(2019~2022년) 지역보건의료계획 및 1차년도(2019년) 시행계획수립
 - ▷ '19. 1. 9. 확정
- 각종 축제 및 행사 등 응급의료 지원 : 13회

□ 쾌적하고 청결한 보건소 청사 환경 조성

- 찾아오기 쉬운 보건소 안내 표지판 확대 설치 : 4월 , 2,500천 원
- 전기, 소방, 승강기, 오·폐수시설 등 정기 점검 : 월 1 ~ 3 회 정 기
- 시스템 에어컨 실내·외기 세관·세척 : 연 1회(6월), 8,360천원
- 감염병 예방을 위한 청사 방역 소독 : 연 5회, 1,000천원
- 쾌적한 보건소 대기 환경을 위한 실내공기질 측정 : 연 1회(9월), 880천원
- 보건소 조경관리 : 연 1회, 청사주변화단, 본관4,5층 테라스화단

□ 효율적인 지역보건의료업무 추진을 위한 적극적인 행정지원

- 편안한 보건진료 환경조성을 위한 민원실 자가건강 측정기 설치 : 3월 7,500천원
 - ▷ 체성분 측정기, 혈압측정기 각 1대
- 건강 취약계층을 위한 전동휠체어 급속충전기 설치 : 1월, 1,700천원
- 화재 및 재난에 대비한 보건소 자체 소방훈련 : 연 1회(3월)

2. 취약계층 건강관리 및 사회적 건강서비스 강화 가족보건계 5643

☐ 모자보건사업 및 출산장려사업

- 임신부 건강관리 : 건강검진 440명, 풍진검사 484명, 철분제 등 지원 1,197건
- 영유아 건강관리 : 등록관리 806명
- 난임 부부 지원 : 체외수정시술 132명, 인공수정시술 55명, 한방난임치료 10명
- 산모신생아 건강지원 : 산모도우미 234건
- 영양플러스사업 : 영양교육 46회 / 보충영양식품제공 월2회 1,787명

☐ 취약계층 맞춤형 방문건강관리사업

- 취약계층 등록 관리 : 3,190가구 3,455명(기초생활수급권자, 차상위계층 등)
 - ▷ 직접방문, 내소방문, 전화방문 등 방문건강관리서비스 제공 : 19,481회
- 보건소 내·외 자원연계 서비스 : 12,693회
- 경로당 건강교실 : 18개소, 45회·400명

☐ 정신건강증진사업 및 자살예방사업

- 정신건강복지센터 위탁 관리 : 종사인력 17명, 710,112천원
 - ▷ 중증정신질환자 사례관리 : 1,643건 / 일반상담 : 1,966건
 - ▷ 정신건강증진 및 자살예방교육 : 195건 / 홍보 : 144건
- 사회복귀시설 운영 지원 : 종사인력 6명, 275,872천원 (월 평균이용 38명)

☐ 치매예방관리사업

- 치매안심센터운영 : 치매환자 등록관리 1,083명 / 프로그램실시 467회 4,846명
- 치매조기검진사업 : 선별검사 4,612명 / 진단검사 : 472명 / 감별검사 142명
- 인식개선홍보사업 : 파트너양성 631명 / 교육 및 캠페인 : 139회 6,092명
- 치매치료관리비 지원 : 3,655건 174,260천원
- 배회인식표 및 조호물품 지원 : 110건 3,785명

☐ 국가암 관리사업

- 국가암 조기검진 홍보 : 113,149명 (전화, 우편, 캠페인 등)
- 암환자 의료비 지원 : 425건 300,000천원
- 재가암관리사업 : 환자등록 379명 / 방문건강관리 2,467회

☐ 지역사회중심재활사업

- 장애인 재활·증진 : 방문재활치료 30가구 30명, 재활프로그램 운영 66회
- 장애인 사회 체험 : 문화체험 나들이 1회, 보조기구대여 5종 82건

3. 선제적관리로 신뢰받는 의료서비스 확립

의약계 5693

□ 의료·의약품·의료유사업소 지도관리

- 정기 및 수시 지도·점검 : 의료업소 등 250개소, 약업소 등 212개소
- 위반업소에 대한 조치 : 8개소(업무정지 1건, 과징금 3건, 시정명령 2건, 과태료 2건), ▷ 중대한 위반사항 고발병행 2건

□ 의약품 및 마약류 오·남용 예방 및 관리

- 마약류취급자 교육 : 1회 18명(의사, 치과의사, 수의사, 약사, 의약품도매상 대표자)
- 의료용 마약류취급업소 지도점검 : 64개소 점검 ▷ 행정처분 3개소 (고발병행 2건)
- 마약류 취급내역 보고제도 계도기간 등 안내 : 의료기관 등 188개소
- 불법마약류 퇴치 홍보 캠페인 : 1회

□ 진단용 방사선 안전관리 및 특수의료장비 등록관리

- 공공기관(보건소, 병무청), 병원, 의원, 치과의원 156개소 관리
- 2019년도 정기검사 해당기관 52개소 현장 점검
- 진단용 방사선장치 및 특수의료장비 안전관리 민원 처리 : 128건
- 특수의료장비 운영관리 : 20개소, 33대(CT, MRI, MAMMO 등)

□ 신속하고 적절한 응급의료 제공 및 응급의료자원 효율적 관리

- 지역주민(일반인) 대상 응급처치(심폐소생술 등) 교육 : 20회, 295명
▷ 2, 4주 목요일(월2회), 주말교육(월 1회) 실시
- 설, 추석 연휴기간 응급진료체계 운영 : 설, 추석연휴 9일 404개소
- 자동심장충격기 및 구급차 등 응급의료자원 안전관리

□ 국가필수예방접종 및 유료예방접종 시행

- 무료접종 : 어린이국가예방접종(17종)·폐렴구균 3,310건
▷ 위탁의료기관 접종 : 15,525건(BCG 외 16종, 관내 위탁의료기관 28개소)
- 유료접종 : 장티푸스·B형간염 2,380건
- A형 간염 접종 : 1,204건(무료 563건, 유료 641건)

4. 안전한 생활환경 조성을 위한 감염병 예방활동 강화 감염병관리법 제56조

□ 방역소독사업

- 생활 밀착형 방역소독 : 주민 불편 신고 지역 271회
- 모기·위생해충 방제 : 살충(분무·연무) 5,183회, 살균(분무) 155회
- 모기유충 조사 및 방제 : 정화조 등 조사 2,442개소, 방제 1,393회
- 해충기피제 자동분사기 : 관내 등산로 입구, 공원 등 총 10대

□ 감염병 예방관리 사업

- 손씻기 체험교육 : 어린이집, 유치원, 학교 등 24회 2,941명
- 레지오넬라증 예방 : 다중이용시설 9개소 88건 검사
- 질병정보모니터요원 관리 : 학교 등 지정 66개소, 교육 연2회(상·하반기)
- 계절별 유행 감염병예방 교육 및 홍보 : 캠페인 9회 2000명(『건강나눔터』연계)

□ 결핵관리사업

- 결핵 조기발견 : 흉부엑스선 18,163건, 객담검사 240건, 잠복결핵검진 462건
- 결핵환자 관리 : 83명(보건소 3명, 병원 80명), 가족검진 54명
- 민간공공협력(한서·좋은강안병원) 결핵전담간호사 2명 배치
- 집단 내 결핵관리 : 이동검진 9개소 2,482명, 집단시설 역학조사 5건 121명
- 결핵예방 홍보 및 캠페인 : 15회 2,000명

□ 병리검사 및 성병·에이즈 관리

- 병리검사(미생물·생화학·결핵·효소면역검사 등) : 35종, 46,935건
- 성병검사(에이즈, 매독, 임질, 클라미디아 등) : 2,580건
- 에이즈 감염자 관리 및 홍보 : 등록관리(61명) 정기면담, 진료비지원 등

□ 2019 지역사회 건강조사

- 지역 건강통계 조사 : '19. 8. 16. ~ 10 31. 908명 (고신대학교 위탁)

□ 희귀질환자 의료비 지원사업

- 건강보험 산재특례 대상 : 88명 5,038건(400,000천원)

5. 주민건강력 확보를 위한 건강증진사업 추진 건강증진계 5663

□ 살기좋은 건강도시 수영구 조성

- WHO 건강도시 활동 : 국내 교류 및 정기총회 참석
- 행복수영 건강강좌 및 건강나눔터 : 6회 1,430명
- 전통시장 건강나눔터 운영 : 2개소(망미중앙·민락골목), 12회, 777명
- 도시철도 건강나눔터 운영 : 10회 1,800여명 가초간강 측정 및 상담 보건사업 홍보

□ 건강백세 건강생활실천사업

- 체성분, 체력측정 및 맞춤형 건강상담(운동·영양·비만) : 9,406명
- 내 몸에 스마일 프로젝트 : 맞춤형건강교실 5개 3기 291명 자율헬스교실 2개 4기 320명
- 생활터 찾아가는(신체활동·영양)프로그램 운영 : 6개 프로그램, 579회

□ 간접흡연 제로 및 절주 강화 사업

- 금연클리닉 운영 : 656명 등록, 이동금연클리닉 28회 1,427명
- 아동·청소년 흡연·음주 예방 교육 : 48회 8,100명
- 금연구역 지도·단속 : 단속원 2명, 지도원 2명, 과태료부과 149건 5,560천원

□ 치아건강 365 구강보건사업

- 구강보건실 운영 : 구강보건교육 3,404명, 불소도포 276명, 불소양치 3,125명
- 치아사랑교실운영 : 생애주기별 구강보건교육 및 불소도포, 불소양치 34,956명
- 노인의치보철 사업 : 65세이상 저소득층 노인대상 의치 제작 지원 23명
- 아동치과주치의 사업 : 초등5학년 및 지역아동센터 아동 구강질환예방 293명

□ 평생건강을 위한 만성질환관리사업

- 심뇌혈관질환자 등록·관리 : 고혈압, 당뇨, 고지혈증 1,078명
- 심뇌혈관질환예방 주민건강교실 및 찾아가는 건강강좌 : 26회, 1,050명
- 아토피·천식 안심학교 선정 및 운영 : 안심학교 13개소 교육 984명

□ 주민과 함께하는 마을건강센터사업

- 마을건강센터 4개동 상시운영(민락동, 광안1동, 광안2동, 망미2동)
- 등록 3,940명, 건강 프로그램(연계 프로그램 포함) 운영 468회 8,577명

III. 2020년 업무계획

구민이 건강한 행복도시 수영

구민맞춤형 통합보건서비스 제공
의료안전망 강화를 통한 구민건강증진

역점추진과제

1. 구민중심의 맞춤형 지역보건의료서비스 제공
2. 생애주기별 건강관리 및 사회적 안전망 강화
3. 안전한 의료환경 조성으로 주민모족 의료서비스 실현
4. 능동적 대응과 예방중심의 감염병 관리체계 구축
5. 사전예방적 건강관리 및 건강한 환경조성 강화

□ 고객만족 보건의료서비스 제공

- 민원실 및 진료실 등 보건의료서비스 직접 제공에 따른 구민만족도 제고
- 보건소 이용자 실시간 만족도 조사 실시로 구민 맞춤형 서비스 구현 : 연2회
- 설·추석 연휴 비상진료대책상황실 운영 및 비상진료 실시로 진료공백 최소화 및 지역주민 건강보호
- 제7기 지역보건의료계획 1차년도(2019년) 시행결과 및 2차년도(2020년)시행계획 수립
 - ▷ 지역분석, 중장기추진계획, 사업별 추진계획 등 보건의료사업 전반

□ 쾌적하고 안전한 보건소 청사 환경 조성

- 보행 환경 개선을 위한 보건소 주차장 노면 정비 : 상반기, 4,000천 원
- 위생적인 화장실 환경 조성을 위한 비데 설치 : 16대, 4,608천 원
- 깨끗한 보건소 환경 조성을 위한 청사 특별 내외부 청소 : 9월 중, 6,000천 원
- 전기, 소방, 승강기, 오·폐수시설 등 정기 점검 : 월 1 ~ 3 회 정 기
- 시스템 에어컨 실내·외기 세관·세척 : 연1회(5월중), 8,360천원
- 감염병 예방을 위한 청사 방역 소독 : 연 5회, 1,000천 원
- 깨끗한 물공급을 위한 물탱크 청소 실시 : 연2회(상하반기), 1,000천원
- 쾌적한 보건소 대기 환경을 위한 실내공기질 측정 : 연 1회, 935천 원
- 보건소 조경관리 : 연 1회, 청사주변화단, 본관4, 5층 테라스화단

□ 효율적인 지역보건의료업무 추진을 위한 적극적인 행정지원

- 영유아 등 건강환경 조성을 위한 유모차 살균 소독기 설치·운영 : 7,800천원
 - ▷ 유모차, 휠체어, 어르신 보조보행기, 아기띠, 장난감, 카시트 등 살균
- 화재 및 재난에 대비한 보건소 자체 소방훈련 : 연 1회

☐ 모자보건사업 및 출산장려사업

- 미숙아·선천성이상아 관리 : 미숙아 등록 및 의료비 지원 등
- 난임부부 시술비 지원 : 기준 중위소득 180% 이하 가정
- 부산광역시 난임지원 바우처 사업 : 난임시술비 지원(정부지원제외대상자)
 - ▷ 난임주사제 투약비용지원, 난소나이검사 비용 지원, 한방난임 지원
- 산모·신생아 건강관리사 지원 : 기준 중위소득 100%이하 출산가정
- 임신부 등 영양플러스사업 : 조리교실, 대상자 가정방문 등

☐ 건강형평성 제고를 위한 방문건강관리사업

- 취약계층 등록 관리 : 3,300가구(기초생활수급권자, 차상위계층, 독거노인 등)
- 맞춤형 건강관리서비스 제공
 - ▷ 건강문제 스크리닝, 건강관리서비스, 보건소 내·외자원 연계 등
- 경로당 건강교실 : 금연·영양·구강·치매·재활·호스피스 등, 상·하반기 18개소

☐ 정신건강증진 및 자살예방사업

- 정신건강복지센터 위탁관리
 - ▷ 중증정신질환자등록관리, 정신건강증진 및 자살예방교육, 캠페인 등
- 정신질환자 위기 개입 강화 : 행정입원, 치료비 지원 등
- 사회복지시설 운영지원 : 중증정신질환자 재활 및 사회복지 지원

☐ 치매예방관리사업

- 치매안심센터운영 : 인식개선 및 홍보, 쉼터 및 카페 운영, 가족교육 등
- 치매조기검진사업 : 선별·진단검사 실시, 감별검사 협약병원 의뢰
- 치매사업 확대 : 치매노인공공후견 사업, 치매안심마을 운영
- 치매환자 지원 : 맞춤형사례관리, 치매치료관리비, 조호물품, 배회인식표 제공

☐ 국가암 조기검진 및 재가암환자 관리사업

- 암 조기검진 홍보강화 : 채변통(대장암검진용) 배부 및 유선 홍보
- 재가암환자 등록관리 및 의료비 지원 : 市 호스피스 완화케어센터 연계

☐ 지역사회중심재활사업

- 장애인 재활 증진 : 방문재활치료 및 재활운동프로그램 운영
- 장애인 사회 체험 : 문화체험 나들이, 재활보조기구 대여 등

□ 주민과 의료업소를 위한 열린 의료행정 실현

- 의료업소 재난 대비 시설점검 및 화재 훈련 강화로 안전한 의료 환경 조성
- 사회적 이슈 등 각종 보건의료정보의 신속·정확한 정보 제공
- 위법행위 등 민원신고의 신속한 해결로 의료서비스 만족도 향상

□ 공공보건의료 기능 강화 및 응급의료자원의 효율적 관리

- 지역주민 대상 응급처치 교육 : 심폐소생술, 자동심장충격기 사용법 등
- 명절연휴기간 및 비상상황 시 당직의료기관 지정 및 비상대책반 운영
- 자동심장충격기 및 구급차 등 응급의료자원 관리강화

□ 안전한 의료제품 사용 환경 조성

- 약국, 의약품도매상, 마약류취급자, 의료기기 수리업소에 대한 정기 점검
- 민원신고, 문제 발생 분야, 사회적 이슈사항 등에 대응하는 수시 점검
- 신규 마약류취급자 대상(의사, 약사, 수의사, 도매상 등) 교육 실시
- 마약류 취급내역 의무보고 제도 정착을 통한 마약류 불법 유통 근절
- 의료기기 소비자 교육(연 3회) 및 불법마약류 퇴치 홍보 (연 2회)

□ 진단용방사선장치의 안전관리 및 특수의료장비 등록관리

- 정기검사알림 서비스 : 공공기관(보건소, 병무청), 병원·의원 156개소
- 진단용방사선장치 설치 및 사용신고, 양도, 폐기, 이전신고 업무처리
- 특수의료장비 등록관리 : 20개 소, 33대(CT, MRI, MAMMO 등)

□ 평생건강의 시작 예방접종사업

- 어린이 무료 국가예방접종(0세~만12세) : 결핵예방접종 등 17종
- 유료 예방접종(고위험군 및 희망주민) : 장티푸스, A·B형 간염
- 만65세 이상 노인, 생후 6개월~만12세 어린이, 임신부 인플루엔자 무료 예방접종
- 사회적 보호대상(국가유공자, 장애인, 의료수급권자) 인플루엔자 무료 예방접종
- 국가예방접종 위탁기관 비용상환 및 관리 : 인플루엔자 등 91개소

□ 방역소독사업

- 동절기 방역 : 정화조 등 모기유충 조사 및 구제 작업
- 하절기 집중방역 : 방역 취약지 88개소, 주민신고지역 등
- 홍보활동 강화 : 방역소독 예고제, 동시방역의 날 운영 등

□ 감염병 예방관리 사업

- 손씻기 체험교육(3~11월) : 유치원, 보육시설, 학교 등 19회 4,000명
- 레지오넬라증 예방(6~10월) : 관내 다중이용시설 13개소
- 계절별 유행 감염병 예방(5~11월) : 예방교육 2회, 캠페인 7회
- 계절별 주요 감염병 홍보(연중) : 홈페이지 게시, 홍보 동영상 상영

□ 결핵관리사업

- 결핵조기발견 : 내소자 결핵검진 및 이동검진, 환자치료관리
- 결핵전파차단 : 집단시설 내 결핵환자 발생 시 역학조사
- 민간공공협력 : 의료기관(한서, 좋은강안병원) 결핵환자 관리 등
- 결핵 및 잠복결핵 홍보 및 교육 : 캠페인, 홍보물 배부, 동영상 홍보 등

□ 병리검사

- 위생업소 종사자, 감염병 의심자, 내소민원 등 : 50,000건
- 식중독 및 감염병 실험실 진단 : 10,000건

□ 성병·에이즈 관리

- 성병검사(에이즈, 매독, 임질, 클라미디아 등) : 3,000건
- 에이즈 감염자 관리 등 : 에이즈 감염인 정기면담 및 진료비지원 등
- 성병·에이즈 예방 홍보 및 교육 : 캠페인, 홍보물 배부 등

□ 2020 지역사회 건강조사

- 건강행태 및 만성 질환관리 실태 등 가정방문 전자설문조사 : 8월~10월

□ 희귀질환자 의료비 지원사업

- 만성신부전증 등 951개 대상질환 의료비 지원 : 100명(400,000천원)

□ 행복하고 스마트한 건강도시 조성

- WHO 건강도시 활동 : 국내 교류 및 정기총회 참석
- 행복수영 건강강좌, 사업장 등 찾아가는 건강나눔터 및 캠페인 추진

□ 주민 건강수준 향상을 위한 건강생활실천사업

- 체성분·체력측정을 통한 운동·영양·비만 등 개인별 건강상담
- 자율헬스교실과 맞춤형(신체활동·영양) 건강교실 운영 : 헬스교실2개, 건강교실 5개
- 생애주기별 생활터 찾아가는 프로그램(신체활동·영양) 운영
- 아토피·천식 예방관리사업 : 아토피·천식 안심학교 선정 및 운영

□ 나의 건강과 가족의 행복을 위한 금연분위기 조성

- 금연성공률 향상 금연 클리닉 운영 : 1:1 맞춤형 금연상담
- 아동·청소년 흡연예방사업 인형극 및 금연체험교실 운영
- 금연구역 지도·단속 및 금연 홍보 : 5,207개소(PC방·음식점·버스정류장 등)

□ 평생구강건강 지키미 구강보건사업

- 구강보건실 운영 : 구강보건교육 및 상담, 불소도포 실시, 불소용액 무료 배부 등
- 생애주기별 생활터 찾아가는 구강보건 프로그램 운영
- 노인치과주치의사업 및 아동치과주치의사업 추진

□ 건강관리수준 향상을 통한 심뇌혈관질환예방

- 심뇌혈관질환예방(고혈압, 당뇨병, 고지혈증) 등록·관리 : 1,100명
- 만성질환예방관리 교육 실시 : 상설 건강교실, 찾아가는 건강강좌 등
- 자가관리율 증가를 위한 혈압 및 혈당 측정기 대여사업 추진

□ 우리 동네 작은 보건소 마을건강센터사업

- 지역 건강문제 해결의 거점 「마을건강센터」 상설 운영
 - ▷ 맞춤형 건강상담 및 등록·관리 : 건강측정 및 1:1상담, 건강카드 관리
 - ▷ 타 보건기관 연계 의료서비스 : 보건소, 치매안심센터, 관내 의료기관 등
- 주민주도 지역 건강문제 해결 : 건강 프로그램 운영 및 건강리더 양성

IV. 새로운 시책

1

『영유아 건강환경을 위한 특별 서비스』

유모차 살균 소독기 설치·운영

【추진배경】

- ◇ 비섬유와 섬유의 혼합제품인 유모차는 세탁의 어려움으로 인해 세균번식에 취약하고 많은 감염에 노출되어 있는 점을 감안하여 보건소에서 유모차 살균 소독기를 설치·운영하여 영유아 건강을 지키고 육아맘들에게 도움을 줌으로써 신뢰받는 보건 의료서비스 환경 조성

□ 추진개요

- 추진시기 : 2020년 상반기 중
- 사용대상 : 출산가정 및 유모차이용자 등
- 내 용 : 유모차 살균 소독기 설치
- 소요예산 : 금8,000천 원(구비, 8,000천 원×1대)

□ 추진계획

- 규 격 : 1m(가로)×1.25m(세로)×1.36m(높이)
- 설치장소 : 수영구보건소 1층
- 소독방법 : 자외선소독→분무소독→적외선건조 (3~5분, 음성안내)
- 소독효과 : 각종 세균, 바이러스, 곰팡이균, 집먼지 진드기 99.9% 살균
- 활용범위 : 유모차, 휠체어, 어르신 보행보조기, 아기띠, 장난감, 카시트 등



□ 기대효과

- 강력한 살균 기능의 유모차 소독기 설치·운영으로 건강한 육아 환경 조성 및 보건 의료서비스의 신뢰도 제고

2

보행 환경 개선을 위한 보건소 주차장 노면 정비

【추진배경】

- ◇ 보건소 주차장 보도블록이 평탄하지 않고 흔들림이 심하여 장애인, 노약자 등 보행시 안전사고 위험이 있음
- ◇ 보도블록 재정비로 보건소 방문 민원의 보행 환경 개선

□ 추진개요

- 추진시기 : 2020년 상반기 중
- 내 용 : 보건소 주차장 노면 재정비
- 소요예산 : 금4,000천원(구비)

□ 추진계획

- 추진내용
 - ▷ 기존 보도블록 및 석분 제거
 - ▷ 일부 파손된 보도블록은 신규로 교체 후 바닥 재정비
- 현장사진



□ 기대효과

- 평소 흔들림이 심하던 보도블록을 제거하고 바닥을 재정비하여 보건소 주차장 내에서 일어날 수 있는 안전사고를 미연에 방지
- 장애인, 노약자 등 보건소 방문 민원의 보행 환경 개선으로 이용 만족도제고

3

보건소 청사 화장실 비데 설치

【추진배경】

- ◇ 다수가 사용하는 화장실 변기는 세균 감염의 위험에 항상 노출되어 있어 위생용품 비치가 필요함
- ◇ 층별 화장실에 비데를 설치하여 위생적인 보건소 환경 조성으로 주민만족도 제고

□ 추진개요

- 추진시기 : 2020년 상반기 중
- 내 용 : 보건소 청사 내 화장실 비데 설치(임차)
- 소요예산 : 4,608천원(구비)

□ 추진계획

- 추진내용 : 청사 內 화장실 “비데 설치(렌탈)” ☞ 3년 약정
- 설치갯수 : 총 16대
 - ▷ 본관 및 별관 층별 남·여 화장실 당 각 1대
- 비데 관리
 - ▷ 2개월 주기 전문관리인 정기점검 방문서비스
 - ▷ 교환주기별 무상 필터 교환

□ 기대효과

- 직원, 민원인의 건강 및 복지 향상과 위생적인 보건소 환경조성으로 청사 이미지 제고

4

약국거점 자살예방사업 “생명존중약국” 사업

【추진배경】

- ◇ 자살 사망자의 84.1%가 자살 시도 1년 이내 병의원을 이용하며 자살시점이 가까워질수록 평균 의료이용건수가 증가함
- ◇ 약국의 경우 보건전문인력 상주, 자살 잠재적위험군으로부터 자살시도자까지 이용자의 폭이 넓어 접근성이 뛰어남
- ◇ 이에 약국 거점 중심의 자살예방사업 추진을 통한 자살고위험군 발굴 및 자살예방 안전망 구축

□ 추진개요

- 기 간 : 2020. 1. ~ 12. (연중)
- 대 상 : 수영구 관내 약국 10개소
- 인 력 : 정신건강전문요원
- 내 용 : 캠페인, 게이트키퍼 교육, 협약, 모니터링 등

□ 추진계획

- 사업홍보 : 생명존중약국사업 설명 및 자살예방 캠페인
- 역량강화 : 약사 및 약국 종사자 대상 게이트키퍼 교육
- 협약체결 : 생명존중키트 배치, 현판스티커 부착, 모니터링 동의 등
- 모니터링 : 월1회 이상, 생명존중키트수거 및 협약지속사항 확인 등

□ 기대효과

- 자살고위험군 조기발견 및 전문기관 연계를 통한 자살율 감소
- 약국내방객을 대상 홍보활동으로 정신건강서비스 접근성 강화

5

건강취약계층을 위한 유산균 지원 사업

【추진배경】

- ◇ 65세 이상 노인, 만성질환자, 재가암환자 등 건강취약계층의 경우 이미 장내 기능이 현저히 저하되어 있고 만성변비 등 원활하지 못한 장기능으로 건강 악화로 이어짐
- ◇ 방문건강관리사업 내 유산균 지원을 통해 건강취약계층의 건강개선 및 건강형평성 제고에 기여하기 위함

□ 추진개요

- 기 간 : 2020. 3. ~ 10.
- 장 소 : 건강취약계층 직접방문 혹은 행정복지센터 내소방문
- 대 상 : 방문건강관리사업 대상자 중 장내 기능 저하 우려가 있는 65세 이상 독거노인, 만성질환자, 재가암환자 등 약 400여명
- 내 용 : 유산균 지원
- 소요예산 : 금50,000천원(국50%, 시25%, 구25%)

□ 추진계획

- 2019. 11. ~ 12. 유산균 소량 시범지원
 - ▷ 각 동별 40명에게 유산균 1박스(30포) 제공 후 효능 및 적합확인
- 2020. 1. 유산균 지원을 위한 입찰공고
- 2020. 3. ~ 10. 유산균 지원 사업 전범동 시행
 - ▷ 방문간호사가 대상자 가정방문을 통해 유산균 제공
 - ▷ 선별된 대상자에게 6개월 이상 유산균 1박스(30포) 지원
- 2020. 11. 유산균 지원 결과 보고

□ 기대효과

- 저소득층이자 건강취약계층인 대상자들에게 유산균을 지원하여 건강개선 및 건강형평성 제고

6

광안1동 치매안심마을 운영

【추진배경】

- ◇ 지역사회로부터 치매 환자와 가족의 고립을 방지하고 치매 환자의 안전한 삶을 보장하기 위한 사회적 안전망이 필요해짐
- ◇ 지역사회 구성원을 대상으로 치매에 대한 올바른 이해, 부정적 인식개선 등 관심과 참여를 이끌어 내야 할 필요가 있음

□ 추진개요

- 기 간 : 2020. 1. ~ 12.
- 대 상 : 광안1동 전체(지역주민, 지역기관 포함)
- 운 영 : 10명(치매안심센터 담당자1, 치매안심마을 운영위원 9)
- 내 용
 - ▷ 광안1동 치매예방교실 운영(광안1동 행정복지센터, 치매안심경로당 1곳)
 - ▷ 치매어르신 & 치매파트너 플러스 1:1 사회적 가족 맺기 서비스 제공
 - ▷ 광안1동 지역자원 대상 치매안심등대 지정 및 인증마크 배부
 - ▷ 광안1동 유관기관 치매극복 선도단체 지정
 - ▷ 광안1동 주민 대상 치매 인식개선 홍보(치매 상담부스, 행사 참여)
- 소요예산 : 금10,950천원(기80%, 시10%, 구10%)

□ 추진계획

- 2020. 1. ~ 2. 세부계획 수립 및 지역 내 협력 가능 기관 발굴
- 2020. 3. ~ 4. 지역주민 대상 설명회 실시 및 상반기 운영위원회 개최
- 2020. 4. ~ 11. 사회활동, 교육, 홍보 분야별 사업 실시
- 2020. 12. 운영 실적 분석 및 하반기 운영위원회 개최

□ 기대효과

- 지역주민과 함께하는 치매안심마을을 통해 치매가 있어도 불편하지 않은, 치매환자와 가족이 일상생활을 안전하게 생활할 수 있는 치매 친화적 환경 조성

【추진배경】

- ◇ 전문적 프로그램을 접해보기 힘든 발달 장애인들에게 미술 및 공예 수업등 다양한 프로그램을 제공하여 잠재적 창의성 발달, 정서적 안정감과 자존감을 높이며 소근육 운동을 통한 인지 능력을 향상시키기 위함

□ 추진개요

- 기 간 : 2020. 3. ~ 8.
- 장 소 : 관내 주간보호센터 1개소
- 대 상 : 관내 발달장애인 15명 내외
- 내 용 : 미술, 공예 등의 수업을 통한 심리치료
- 소요예산 : 금2,000천원(기50%, 시25%, 구25%)

□ 추진계획

- 관내 발달장애 주간보호시설 프로그램 파악 후 총15회
- 주요 프로그램
 - ▷ 지 문 나 무 : 자아 탐색 및 자존감 향상
 - ▷ 우드락과 풀라주 : 부정적 감정 표출하고 조절 가능하게 하여 정서적 안정감 향상
 - ▷ 공 예 : 인체의 소근육 운동으로 인지 능력 향상

□ 기대효과

- 전문적인 수업을 통한 창의성 발달과 자존감이 향상
- 공예수업을 통해 조작하는 활동에서 소근육을 발달됨으로 인지 기능의 향상

8

찾아가는 응급처치[심폐소생술]교육 - 4분의 기적

【추진배경】

- ◇ 자동제세동기 의무설치기관(공동주택)주민대상 응급처치
(심폐소생술)교육 실시로 응급상황 발생시 대처능력 향상

□ 추진개요

- 기 간 : 2020. 1. ~ 12. (연중)
- 대 상 : 관내 자동제세동기 구비의무기관(공동주택)15곳 입주민
- 방 법 : 관리사무소 및 주민위원회 교육신청 - 현장 실습 교육
- 내용
 - ▷ 심폐소생술 이론 및 실기 (동영상교육 및 애니 실습)
 - ▷ 자동제세동기 사용법 실습
 - ▷ 하임리히법 등 응급처치교육 실습

□ 추진계획

- 자동제세동기 기설치 기관 대상 교육신청안내 공문 발송
- 보건소 심폐소생술 강사가 현장 실습 교육 실시
 - ▷ 아파트 휘트니스센터 및 주민자치위원회 회의실 등
 - ▷ 장소 협소등의 이유로 교육장소 요청시 보건소 교육장에서 실시

□ 기대효과

- 실습 위주의 맞춤형 응급처치교육으로 안전의식 및 응급상황 대처 강화

9

A형간염 OUT! - 촘촘한 A형간염 예방접종 실시**【추진배경】**

- ◇ 2019년 수영구 관내 음식점을 이용한 주민들에게 A형간염 집단 발병
- ◇ 고위험 환자의 무료 예방접종 및 항체가 없는 구민에게 유료 예방접종 실시로 진료비 절감 혜택 및 감염병 사전 예방

□ 추진개요

- 기 간 : 2020. 1. ~ 12. (연중)
- 대 상
 - ▷ 무료 A형간염예방접종 : 20~40대 B·C형간염 질환자, 간경변 환자, 혈액응고 질환자 등 A형간염 고위험군
 - ▷ 유료 A형간염예방접종 : 항체가 없는 A형간염 예방접종을 희망하는 구민
- 장 소 : 위탁 의료기관(무료), 보건소(유료)
- 소요예산 : 74,710천원

A형 간염	총 예산	세부내역	비고
무료 예방접종	29,110천원	72,800원 × 400명	국비 50%, 시비 25%, 구비 25% (백신비: 34,000원, 의료기관시행비: 19,010원, 항체검사비: 19,754원)
유료 예방접종	45,600천원	38,000원 × 1,200명	구비 100%

□ 추진계획

- 백신 조달 계약 체결, 위탁 의료기관 계약 체결, 사업홍보

□ 기대효과

- 간질환 등 고위험 질환자 무료 예방접종 및 구민 건강을 위해 고가의 백신을 저렴한 가격으로 접종하여 구민의 진료비 절감 등 공공의료 서비스 강화 및 A형 간염 대유행 사전 예방(항체 형성)

※ 1회 A형간염 유료 예방접종비: 보건소 44,000원, 의료기관 약 80,000원

【추진배경】

- ◇ 청소년 대상 다양한 교구 및 모형을 직접 눈으로 보고, 몸소 체험하는 경험을 통한 흡연 및 음주의 폐해 경각심 높이고,
- ◇ 청소년기 흡연 및 음주에 대해 올바르게 대처 할 수 있는 건강의식을 높이하고자 함

□ 추진개요

- 기 간 : 2020년 7. ~ 12.
- 장 소 : 사전 신청한 학교 내 강당 등
- 대 상 : 초·중·고등학교 중 신청학교 재학생 ☞ 회당 30 ~ 40명
- 내 용 : 금연·금주 보건교육 및 체험교실 운영
 - ▷ 흡연·음주의 폐해에 대한 교육(금연퀴즈 풀기)
 - ▷ 금연·절주 체험교실(일산화탄소 측정, 교구 놀이·게임 등)
 - ▷ DIY 금연 팔찌 만들기
- 예 산 : 4,000천원(기50%, 시25%, 구25%)

□ 추진계획

- 학교별 수요조사 실시 : 5월
- 사업계획 및 학교별 일정 수립 등 : 6월
- 금연금주 체험교실 운영실시 : 7월~12월

□ 기대효과

- 청소년 대상으로 사전 예방적 건강관리를 위한 보건교육을 실시함으로써 올바른 생활습관 조기형성 유도

11

아토피 프리 건강교실

【추진배경】

- ◇ 사회경제적 성장과 더불어 증가하는 알레르기 질환에 대한 올바른 정보를 제공하여 질환예방에 기여
- ◇ 알레르기 질환 이론 및 천연제품 만들기 강의를 통한 지역주민의 건강한 생활습관 만들기 유도

□ 추진개요

- 기 간 : 2020년 4. ~ 10. ※연 12회 운영
- 장 소 : 보건소 및 마을건강센터
- 대 상 : 관내 주소를 둔 지역주민
- 내 용 : 아토피 피부염의 이해 강의 및 천연 제품 만들기
 - ▷ 아토피피부염과 알레르기의 원인과 증상, 피부관리법 등
 - ▷ 천연재료를 활용한 비누, 샴푸, 크림 등 만들기 실습
- 예 산 : 3,200천원(기50%, 시25%, 구25%)

□ 추진계획

일 정	추진내용	비 고
4월	사업 홍보 및 1기 참여자 모집	선착순 20명
5월~6월	1기 교실 운영 및 만족도 설문조사 실시	6회 운영
8월	사업 홍보 및 2기 참여자 모집	선착순 20명
9월~10월	2기 교실 운영 및 만족도 설문조사 실시	6회 운영

□ 기대효과

- 알레르기 질환관련 올바른 지식 전달을 통해 잘못된 인식 개선 도모
- 천연제품 만들기 체험을 통해 아토피 피부염 예방·극복 효과

V. 현안사항

1

과 및 계 신설 계획 등에 따른 인력 증원

【추진배경】

- ◇ 수영구민 건강지표 향상 및 수요자 중심의 맞춤형 보건사업 운영 내실화를 위해 보건소 기구증설과 인력확충을 통한 기능 강화 필요

□ 추진개요

○ 현 안 : (기 존) 1과 5계 ▶ (개 편) 2과 6계

▷ 건강증진과 신설

▷ 치매관리사업(치매안심센터 운영), 정신·자살예방사업(정신건강복지센터 운영)의 추진을 위한 치매정신계(가칭) 신설

※ 타지역 동향

- 서울특별시, 광주광역시, 대구광역시, 인천광역시: 2과 이상 개편 완료
- 부산광역시 10개구 과 증설완료

: 부산진구, 사하구, 동래구, 해운대구, 남구, 연제구, 사상구, 북구, 기장군, 금정구

□ 추진상황

○ 현 원 : 41명 (1과 5계)

○ 증원요구 : 증6명 (2과 6계 ▶ 5급 1명, 6급 1명, 7~9급 4명)

▷ 건강증진과 신설 (3명) : 5급 1명, 7~9급 2명

▷ 보건행정계 증원 (1명) : 7~9급 1명

▷ 치매정신계 신설 (2명) : 6급 1명, 7~9급 1명

현 행	개편추진(안)	비 고
1과 5계	2과 6계(1과 1계 신설)	
① 보건행정과(41명)	① 보건행정과(24명)	
▷ 보건행정(12명) : 소장·과장포함	▷ 보건행정(13명) : 소장·과장포함	증원(증1 : 행정1)
▷ 가족보건(9명) ※18.5.1. 증2명	▷ 치매정신(5명) - 치매안심센터, 정신건강복지센터	신설 (증2 : 6급1, 7급1)
▷ 의약(6명)	▷ 의약(6명)	
▷ 감염병관리(7명)		
▷ 건강증진(7명) ※18.5.1. 증2명		
	② 건강증진과(23명)	신설
	▷ 건강증진(10명) : 건강증진과장 포함 - 통합건강증진사업 - 마을건강센터	증원 (증3 : 과장요원1, 7~9급2)
	▷ 가족보건(6명) - 방문건강관리, 아가맘센터, 물리치료실	이동
	▷ 감염병관리(7명)	

□ 문제점 및 대책

- 문제점 : 건강증진 및 질병예방 등 보건소 사업 확대에도 불구하고 1과 5계 체제 및 현원 유지 등으로 지역주민에게 양질의 보건의료서비스 제공이 어려우며 업무가 가중됨
- 대책 : 2과 6계 개편 및 인력 증원을 통한 보건소 사업 운영의 내실화를 이루어 지역주민을 위한 보건의료서비스제공에 만전을 기함
 - ▷ 건강증진과 신설
 - 과 증설로 인한 원활한 업무진행 및 업무효율성 증대를 위한 과장요원, 예산·회계, 서무 및 민원실 부족인력 증원
 - ▷ 치매정신계(가칭) 신설
 - 치매안심센터 신규설치에 따른 전담조직 부재, 인력관리 및 행정 업무 처리 등 치매안심센터의 안정적 운영을 위해 정규인력(공무원)의 인력확충 필요
 - 치매안심마을 운영, 치매공공후견 사업 실시, 치매환자쉼터 종일반 운영 등 치매정책사업의 지속적 확대에 의한 업무 증가
 - 정신건강전담팀 설치 시 평가 가산(부산시 정신건강사업 평가지표)

□ 향후 추진계획

- 2020년 이후 조직개편 반영 노력 지속적 추진

Ⅵ. 장기전략사업

1 마을건강센터 권역 운영

【추진배경】

- ◇ 지역간 건강격차 해소 및 주민 건강관리 역량강화를 위하여 기존 마을건강센터를 권역형으로 변경 운영

□ 추진개요

- 설치장소 : 동 행정복지센터
- 주요업무 : 동중심 보건의료서비스 제공 및 주민참여 건강사업 추진
- 사업예산 : 220,000천원(시비50%, 구비50%)

□ 추진현황

- 4개동 운영(광안1·2동, 민락동, 망미2동)
- 건강측정·상담 4,242명, 건강 프로그램(연계 포함) 운영 491회 5,306명

□ 추진계획

- 당초계획 : 2022년까지 전체 동으로 확대 예정
 - ▷ 10개동 : 19년(4개동), 20년(2개동), 21년(2개동), 22년(2개동)
- 변경계획
 - ▷ 기존 마을건강센터를 권역형으로 변경 운영
 - 9개동 방문간호사 동 파견 근무로 주민밀착형 서비스 제공하고 있고 2020년 주민자치형 공공서비스 시행에 따른 중복서비스 제공 방지



□ 기대효과

- 주민 생활과 밀착된 동에서 현장중심 보건복지서비스 기능 강화