



제4기(2019~2022) 지역사회보장계획의
2021년도 연차별 시행계획



부산광역시 수영구

1. 2021년도 연차별 시행계획의 개요

1) 연차별 시행계획의 체계

[1] 연차별 시행계획의 사업 구성 체계

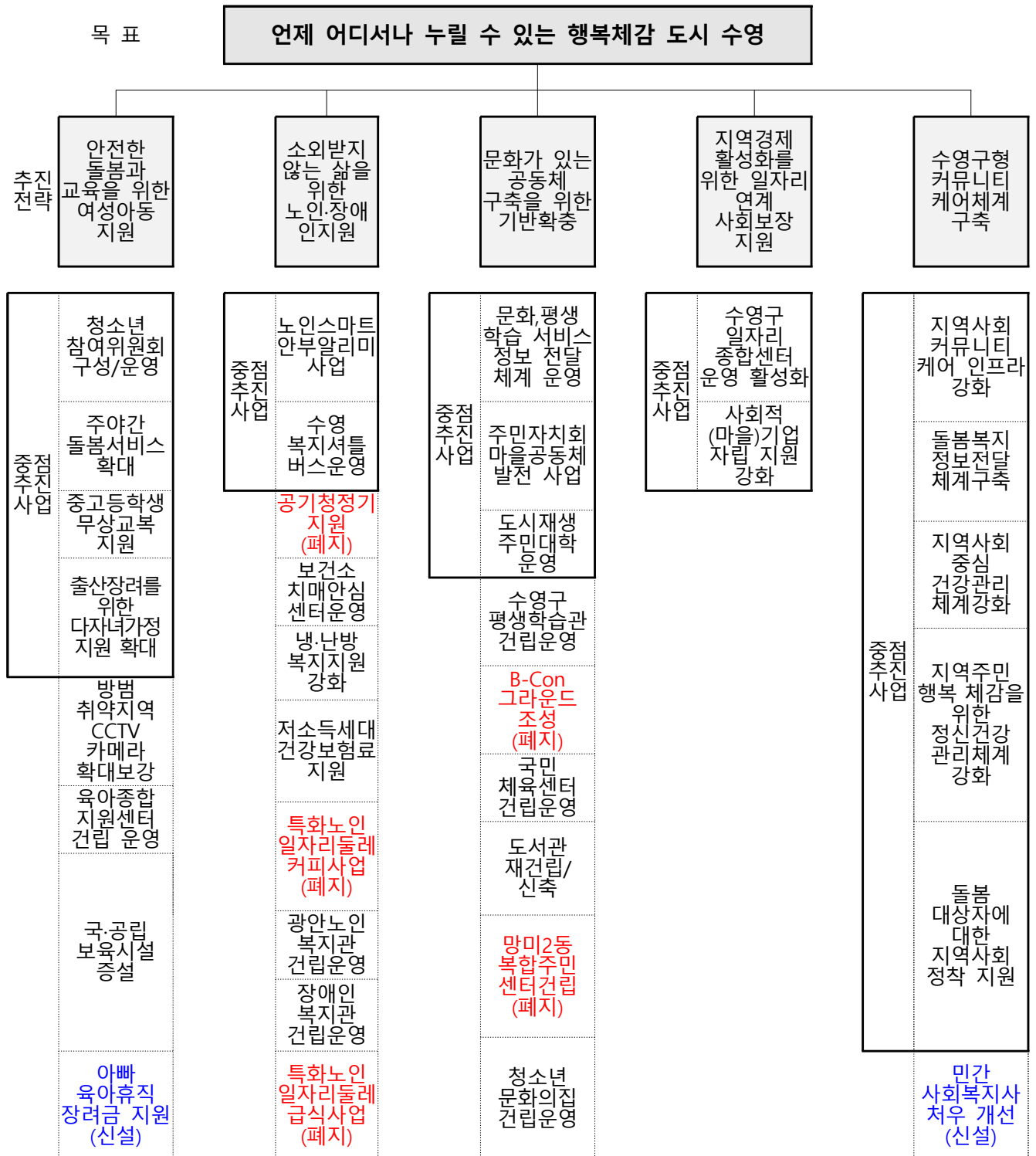

[2] 분야별 추진전략, 중점 추진사업, 세부사업 성과지표 및 예산 [제4기 계획]

사업번호	사업명	중점추진사업여부 (○,×)	성과지표						예산(백만원)					
			성과지표명 (단위)	'18년 실적	'19년 실적	'20년 목표	'21년 목표	'22년 목표	'18년 실적	'19년 실적	'20년 목표	'21년 목표	'22년 목표	
추진 전략 1	안전한 돌봄과 교육을 위한 여성아동 지원	/												
1-1	청소년 참여 위원회 구성 운영		○	청소년참여위원회 활동횟수(회)	9	22	20	10	11	2.8	2.8	2.8	2.8	2.8
1-2	주야간 돌봄 서비스 확대		○	아이돌봄 이용가구 수(명)	215	192	200	338	250	663	1,205	1,836	1,806	2,000
1-3	중·고등학생 무상 교복 지원		○	지원받은 학생 수(명)		1,119	1,234	1,094	1,124		335	370	336	338
1-4	출산장려를 위한 다자녀가정 지원 확대		○	지급대상 수(명)	490	356	480	480	665	108	79	570	475	1,170
1-5	방법취약지역 CCTV카메라 확대 보강			증설 및 보강 CCTV 개수(개)	100	239	90	400	90	634	943	350	400	350
1-6	육아종합지원 센터 건립 운영			건립여부 건수(건)		1				5,513	711	736	747	550
				이용자 수(명)		4,000	2,000	5,000						
1-7	국공립 보육시설 증설		설치건수(건)		3	2	1			392	2,422	120		
1-8	아빠 육아휴직 장려금 지원		지급 대상 수(명)				100	100				360	360	
추진 전략 2	소외받지 않는 삶을 위한 노인·장애인 지원	/												
2-1	노인 스마트 안부 알리미		○	스마트안부 알리미 서비스 대상자 수(명)	230	235	230	230	230	9	8	9	9	9

사업번호	사업명	중점추진사업 여부 (○,×)	성과지표					예산(백만원)					
			성과지표명 (단위)	'18년 실적	'19년 실적	'20년 목표	'21년 목표	'22년 목표	'18년 실적	'19년 실적	'20년 목표	'21년 목표	'22년 목표
2-2	수영 복지 셔틀버스 운영	○	수요조사, 버스운영 (진행율 %)		운영	100	100	100		200	100	4	
2-4	보건소 치매안심센터 운영		치매 선별검사 검진건수(건)	6,000	6,490	7,000	6,300	6,400	1,303	821	840	882	503
			치매 고위험군 검진건수(건)	1,400	1,450	1,500	1,550	1,600					
2-5	냉·난방 복지 지원 강화		무더위 쉼터 확대(개소)	35	48	48	42	45	7				
			무더위 그늘막 설치(개수)	37	36	36			67	41	36	5.2	
			지원대상자 수(명)	100	807	100	100	100	10	10	10	10	10
2-6	저소득세대 건강보험료 지원		지원대상자 수(명)	950	960	1,200	1,200	1,500	66	79	96	96	120
2-8	광안노인복지관 건립 운영		개관(개소)		1				5,023	950	580	600	500
			이용자 수(명)			2,000	650	1,300					
2-9	장애인복지관 건립 운영		개관(개소)		1				3,248	4,180	790	997	840
			이용자 수(명)			400	400	800					
추진 전략 3	문화가 있는 공동체 구축을 위한 기반확충												
3-1	문화·평생학습 서비스 정보전달체계 구축 운영	○	SNS활용 정보전달 건수(건)	320	350	350	350	350	34.3	39.9	40.9	40.9	40.9
			홈페이지 게재 수(건)	100	110	110	110	110					
			문자서비스 활용건수(건)	3,800	3,900	3,900	3,900	3,900					
			홍보물 제작 종류 수(건)	45	90	90	90	90					

사업 번호	사업명	중점 추진 사업 여부 (○,×)	성과지표						예산(백만원)				
			성과지표명 (단위)	'18년 실적	'19년 실적	'20년 목표	'21년 목표	'22년 목표	'18년 실적	'19년 실적	'20년 목표	'21년 목표	'22년 목표
3-2	주민자치회 마을공동체 발전 사업	○	사업지원 양(건)	8	10	10	10	5	30	30	30	30	30
3-3	도시재생 주민대학 운영	○	도시재생 주민대학 참여자 수(명)	40	83	80	80	80	5	8	10	10	13
3-4	평생학습관 건립 운영		건립(개소)		100%				2,851	219	237	418	250
			프로그램 수(개)		205	173	166	200					
			참여자 수(명)		4,967	4,500	3,000	5,200					
3-6	국민체육센터 건립 운영		개관(개소)	100%					21,442	9,940			
			주민만족도(%)		60점 이상	65점 이상	70점 이상	75점 이상					
			이용자 수(명)		13,000	26,000	27,000	28,000					
3-7	도서관 재건립 / 신축		도서관 재건립/신축/개관	용역/ 계획 수립	착공	공사	완공	운영		2	3,026	2,551	
3-9	청소년 문화의집 건립 운영		건립(개소)		1				2,595	228	223	217	339
			이용자 수(명)			2,000	2,000	1,000					
추진 전략 4	지역경제 활성화를 위한 일자리연계 사회보장 지원												
4-1	수영구 일자리종합센터 운영 활성화	○	일자리 발굴 및 취업연계 건수(건)	1,800	2,501	2,000	2,100	2,205	92	72	60	43	115
4-2	사회적(마을) 기업 자립 지원 강화	○	신규발굴(건수)	1	1	1	1	1	733	664	700	715	743

사업번호	사업명	중점 추진 사업 여부 (○,×)	성과지표					예산(백만원)							
			성과지표명 (단위)	'18년 실적	'19년 실적	'20년 목표	'21년 목표	'22년 목표	'18년 실적	'19년 실적	'20년 목표	'21년 목표	'22년 목표		
추진 전략 5	수영구형 커뮤니티케어 체계 구축														
5-1	지역사회 커뮤니티케어 인프라 강화	○	민관기관 협력을 위한 시스템 운영 강화	2	15	15	15	15							
			읍면동 케어통합창구		1	1	1	1		70	70	70	70		
			다복동 플러스센터 운영(개)	1	1				120	120					
			수영구 자원DB구축 기관수(개)	53	53	53	53	53	4	2	1	1	1		
5-2	돌봄 복지정보 전달체계 구축	○	정보전달 체계구축, 정보전달 운영(건)		300	300	300	300							
5-3	지역사회중심 건강관리체계 강화	○	건강관리기기 설치(개)	3	4	6	8	10	194	260	390	520	650		
			방문간호사 배치(명)	9	9	9	9	9							
			상담간호사 배치(명)	3	4	4	4	4							
			마을건강센터 추가 증설(개수)	3	1	2	2	2							
5-4	지역주민 행복체감을 위한 정신건강관리 체계 강화	○	아동청소년 정신건강선별 및 정신건강상담(명/건)	54 381	60 400	66 420	72 441	79 463	101	101	101	101	101		
			청장년 정신건강선별 및 정신건강상담(명/건)	334 428	350 450	368 472	386 496	405 521							
			노인 정신건강선별 및 정신건강상담(명/건)	572 286	600 300	630 315	662 331	695 348							
			우울·자살 고위험군 독거노인 집중 사례관리(건)	1개동 추가 400	1개동 추가 400	1개동 추가 400	1개동 추가 400	1개동 추가 400							
			중증정신질환 사례관리 및 주간재활프로그램 운영(건)	450 1,000 80일	500 1,000 80일	550 1,000 80일	605 1,000 80일	666 1,000 80일							
5-5	돌봄대상자에 대한 지역사회 정착 지원	○	희망보금자리 지원가구 수(세대수)	4	4	4	4	4	2.3	2.3	2.3	2.3	2.3		
			정보책자 배포수(부수)	1,000	1,000	1,000	1,000	1,000	10	10	10	10	10		
			지원대상자 수(명)	15	15	15	15	15	25	25	25	25	25		
5-6	민간 사회복지사 처우 개선		지원 대상자 수(명)				250	250				60	60		

[3] 연차별 시행계획의 변경 내용 [전년도 연차별 시행계획 대비]

① 신설 및 폐지 사업

사업번호	사업명	변경유형	변경사유	지역사회보장협의체 심의여부 (일자)	신설변경 협의절차 이행여부 (일자/문서번호)
1-8	남성 육아참여 기회독려(아빠 육아휴직 장려금)	신설	① 남성의 육아 참여 장려	○ (20.11.25.)	○ (20.6.18./사회보장 조정과-2051)
5-6	민간사회복지사 처우 개선	신설	① 사회복지사 처우개선 요구 반영	○ (20.11.25.)	× (협의제외대상)
2-3	공기청정기 지원	폐지	⑤ 사업성과목표 달성	○ (20.11.25.)	
2-10	특화 노인일자리 둘레급식사업	폐지	② 사업 종료	○ (20.11.25.)	
3-5	B-con 그라운드 조성	폐지	⑤ 조성 완료	○ (20.11.25.)	

② 변경 사업

사업 번호	사업명	변경내용		변경사유	지역사회보장 협의체 심의여부 (일자)	신설변경 협의절차 이행여부 (일자/문서번호)
		전	후			
1-1	청소년참여위원회 구성 운영	목표수준 변경 (20회)	목표수준 변경 (10회)	⑥ 기타 (사유 : 코로나19)		× (협의제외 대상)
4-1	수영구 일자리종합센터 운영 활성화	2021년 성과목표 2,100	2021년 성과목표 700여건	합동평가 성과목표 산출 방법 변경으로 인한 성과목표 수정		× (협의제외 대상)

2) 연차별 시행계획의 특징 및 방향

[1] 연차별 시행계획의 방향과 중점 추진 사항

가. 연차별 시행계획의 방향

- 수영구 제4기 지역사회보장계획의 2021년도 연차별 시행계획의 목표는 관련 부서 및 민관기관 협의, 주민참여를 통한 합의 등의 과정을 거쳐 수영구의 구정목표인 ‘아름다운 도시 행복한 수영’을 기반으로 ‘언제 어디서나 누릴 수 있는 행복체감 도시 수영’으로 설정

나. 연차별 시행계획의 중점 추진 사항

- 안전한 돌봄과 교육을 위한 여성·아동 지원
 - ▷ 사회적 이슈인 저출산 극복과 보육, 돌봄 문제 등 미래세대와 관련된 여성과 아동 영역은 지역사회보장계획을 수립하기 위한 핵심영역
 - ▷ 제3기 지역사회보장계획에서 시행한 여성·아동관련 세부사업을 보완하거나 미흡한 서비스를 개발하여 촘촘하고 안전한 사회보장 지원체계 확보
- 소외받지 않는 삶을 위한 노인·장애인 지원
 - ▷ 생애주기에서 가장 큰 어려움을 겪고 있는 대상인 노인과 특수한 욕구를 가진 장애인을 위한 성인돌봄영역은 사회보장제도에서 중요한 요소
 - ▷ 제3기 지역사회보장계획에서 노인과 장애인을 대상으로 하는 다양한 사업이 이루어졌으나 대부분의 사업이 중앙정부 의존 사업이었을 뿐만 아니라, 지원 대상에서 소외되는 대상자가 다수 존재하여 이를 극복하기 위하여 지역사업 강화
- 문화가 있는 공동체 구축을 위한 기반 확충
 - ▷ 주민욕구조사결과 지역주민들의 문화시설 등에 대한 접근성 대한 욕구가 높게 나타나 지역 내에 문화를 향유할 수 있는 기반 구축
- 지역경제 활성화를 위한 일자리연계 사회보장 지원
 - ▷ 수영구 내 다양한 사회적·경제적 취약계층들이 자활·자립에 대한 의지를 높이고, 경쟁가능한 취창업 아이템을 개발할 수 있도록 적극 지원
- 수영구형 커뮤니티케어체계 구축
 - ▷ 돌봄이 필요한 사람이 지역사회에서 어울려 살아갈 수 있도록 재가·지역 사회 중심 사회서비스 체계 마련

[2] 연차별 시행계획 수립을 위한 고려사항

가. 사회보장기본계획과의 연계성

○ 제2차 사회보장기본계획(2019~2023)과의 연계성

- ▷ 「사회보장기본법」 제16조에 근거하여 관계부처 합동으로 5년마다 사회보장 증진을 위하여 ‘사회보장기본계획’을 수립하고 있으며, 현재는 제2차 사회보장기본계획(2019~2023) 시행중에 있음
- ▷ 제2차 사회보장기본계획에서는 4대추진전략으로 포용적 사회보장체계 구축, 지역사회 중심 통합적 서비스 이용체계 구축, 사회보장 제도 간 연계조정 강화, 포용과 혁신의 상호보완체계 구축을 제시하였음
- ▷ 또한, 아동·청년·중장년·노인 등 생애주기에 따른 주요정책과제와 장애인·여성·저소득층 등 대상에 따른 주요정책과제를 제시하고 있음
- ▷ 수영구의 2021년 연차별 시행계획은 제2차 사회보장기본계획의 비전 및 추진전략을 지역실정에 맞게 5개 전략으로 반영하였으며, 생애주기 및 대상에 따른 30개 세부사업을 설정하고 그에 따른 성과지표 및 목표를 설정하였음

구분	제2차 사회보장기본계획(2019~2023)	수영구 2021년도 연차별 시행계획
비전	국민 모두가 함께 잘사는 포용사회	언제 어디서나 누릴 수 있는 행복체감 도시 수영
추진원칙 및 전략	① 포용적 사회보장체계 구축 * 사각지대 해소 및 보편적 서비스 확대 ② 지역사회 중심 통합적 서비스 이용체계 구축 * 지역통합돌봄 체계 구축 및 돌봄경제 육성 ③ 사회보장 제도 간 연계조정 강화 * 사업간 연계·조정을 위한 정책조정 거버넌스 강화 ④ 포용과 혁신의 상호보완체계 구축	① 안전한 돌봄과 교육을 위한 여성·아동 지원 ② 소외받지 않는 사람을 위한 노인·장애인 지원 ③ 문화가 있는 공동체 구축을 위한 기반 확충 ④ 지역경제 활성화를 위한 일자리연계 사회보장 지원 ⑤ 수영구형 커뮤니티케어체계 구축
중장기 목표	국민 삶의 질 향상(OECD 20위('23) →10위('40))	-
정책지표	○ 4대 정책영역별 성과 목표 제시 (고용, 소득, 건강, 사회서비스 4대분야, OECD비교 가능 지표)	○ 5개 추진전략별 성과지표 및 성과목표 제시
과제수	○ 90개 핵심과제	○ 30개 세부사업
실행력 강화 방안	○ 연차별 시행계획 수립 및 점검 ○ 4대 정책영역 제도평가 실시 ○ 기본계획 보완·환류	○ 연차별 시행계획 수립 및 모니터링 ○ 모니터링 결과 보완·환류

※ 제2차 사회보장기본계획 비전 및 전략체계도

비전	국민 모두가 함께 잘사는 포용사회			
추진 원칙 및 전략	포용적 사회보장체계 구축	사회보장 제도의 연계·조정 강화		
	지역사회 중심 서비스 이용체계 구축	포용과 혁신의 상호보완체계 구축		
증장기 목표	국민 삶의 질 향상 : OECD 28위('17) → 20위('23) → 10위('40)			
4대 핵심 분야별 목표 및 증장기 방향 ('40)	고용	저임금근로자 비중 축소 22.3%('17) → 15.0%('40)	◇ 노동형태 다양화, 노동이동 증가에 대응하는 일자리 안전망 확충 ◇ 평생학습체계 구축 및 인적자원 역량 제고	
	소득	상대빈곤율 완화 17.4%('17) → 11.3%('40)	◇ 공공부조 역할 강화 및 청·장년층 등 근로연령층의 소득보장 확대 ◇ 초고령사회에 대응하여 1인 1연금 및 다중노후소득 보장체계 확충	
	건강	건강수명 연장 73세('16) → 78세('40)	◇ 건강보험 보장성 강화로 의료비 부담 경감 ◇ 의료이용체계의 효율화로 건강보장의 지속가능성 제고	
	사회 서비스	GDP 대비 사회서비스 투자 비율 확대 5.7%('17) → 10.7%('40)	◇ 생애주기별·대상별 다양한 사회서비스 확충 ◇ 지역사회에서 주거·돌봄·의료 등 통합 서비스를 제공하는 지역사회 통합돌봄 완성 및 질 높은 사회서비스 인력 양성	
핵심 추진 과제 ('23)	고용·교육	소득	건강	사회서비스
	1. 인적 자원의 역량 제고 및 차별없는 출발선 제공 2. 일자리안전망 확충 및 적극적 노동시장 정책 강화 3. 노동시장 격차완화 및 일생활균형 달성	1. 취약계층의 인간다운 삶을 위한 공공부조 제도 역할 강화 2. 근로연령층 소득보장 확대 3. 노후소득보장체계 확충	1. 건강보험 보장성 강화 및 건강보장의 지속가능성 제고 2. 필수의료 보장 3. 예방적 건강관리 체계 구축	1. 생애주기별, 대상별 사회서비스 확충 2. 지역사회 중심 서비스 보장체계 구축 3. 공급체계의 공공성 강화 및 신뢰성 제고
기반	· 사회투자 확대 · 차세대 사회보장 정보시스템 구축 및 정책 분석의 과학화 · 사회보장 이용체계의 연계 강화			

나. 다른 중장기계획과의 연계성

관련 중장기계획	주요내용
찾아가는 보건복지서비스 추진계획	<ul style="list-style-type: none"> ○ 공공서비스 플랫폼 기능 확대 <ul style="list-style-type: none"> - 찾아가는 보건복지팀 인프라 확대 - 읍면동 공공서비스 확대 - 읍면동 지역사회보장협의체 기능 활성화 - 복지+건강 기능 강화 ○ 공공서비스 연계·협력 지역화 <ul style="list-style-type: none"> - 공공서비스 연계·협력 지역기반 구축 - 공공서비스 연계·협력 체계 활성화 - 공공서비스 연계계획 수립 ○ 지역사회보장협의체 등 주민력 강화 지원 <ul style="list-style-type: none"> - 주민주도 마을복지계획 수립·실행 - 지역 내 지식정보 공유체계 마련 - 주민 중심의 지역네트워크 구축 - 주민생활 속 소통·돌봄 공간 확보
제3차 저출산·고령사회기본계획 (2016-2021)	<ul style="list-style-type: none"> ○ '모든 세대가 함께 행복한 지속발전 사회 구현'을 비전으로 '아이와 함께 행복한 사회', '생산적이고 활기찬 고령사회'를 목표로 함 ○ '아이와 함께 행복한 사회' 추진전략으로 청년 일자리·주거대책 강화, 맞춤형 돌봄확대, 교육 개혁 등 4개전략 제시 ○ '생산적이고 활기찬 고령사회' 추진전략으로 노후 소득보장 강화, 활기차고 안전한 노후실현 등 5개전략 제시
제5차 장애인정책종합계획 (2018-2022)	<ul style="list-style-type: none"> ○ '장애인의 자립생활이 이루어지는 포용사회'를 목표로, 복지·건강 지원체계 개편, 교육·문화·체육 기회보장, 경제적 자립기반 강화, 권익 및 안전 강화, 사회참여 활성화의 5대분야에서 22개 중점과제 제시
제4차 치매관리종합계획 (2021-2025)	<ul style="list-style-type: none"> ○ '치매환자와 가족, 지역사회가 함께하는 행복한 치매안심사회 구현'을 목표로 전문화된 치매 관리와 돌봄, 치매관련 정책 기반 강화를 주된 추진 과제로 제시
제2차 기초생활보장종합계획 (2021-2023)	<ul style="list-style-type: none"> ○ '더 많은 국민의 더 나은 기본생활을 보장하는 포용 국가 기반 구축'을 비전으로 하며, 취약계층 지원 확대, 기본생활보장 수준 제고, 빈곤 예방과 자립을 위한 다각적 지원, 수급관리 및 전달 체계 강화 등 총 4개 분야에 따른 주요 과제 제시
제2차 아동정책기본계획 (2020-2024)	<ul style="list-style-type: none"> ○ '아동이 행복한 나라'을 비전으로, 추진전략으로 권리주체 아동권리 실현, 건강하고 균형있는 발달 지원, 공정한 출발 국가책임 강화, 코로나19 대응 아동정책 혁신 4영역을 설정
제4차 평생교육진흥기본계획 (2018-2022)	<ul style="list-style-type: none"> ○ '개인과 사회가 함께 성장하는 지속가능한 평생학습사회 실현'을 비전으로, 국민 누구나 누리는 평생학습, 일자리와 함께 언제나 누리는 평생학습, 지역 어디서나 누리는 평생학습, 기반이 튼튼한 평생학습을 주요 과제로 설정

다. 전년도 이행점검 모니터링 및 결과확인(자체평가) 모니터링 결과 환류

구분	2020년도 시행계획의 모니터링 결과	반영내용
계획수립과정	- 일부 세부사업 성과목표 설정이 현실을 제대로 반영하지 못한 문제점 발생	- 2020년도 세부사업시행 모니터링 결과를 분석하여 과다하거나 미흡하게 설정된 성과목표를 현실적으로 반영
계획집행과정	- 세부사업 담당공무원의 잦은 인사이동으로 업무인수인계 미흡 및 민관 역할조정의 현실적인 어려움 등으로 적극성 및 책임성 약화	- 적극성과 책임성을 높이기 위하여 세부사업 이행 모니터링 실시 - 지역사회보장계획에 대한 관심과 이해를 높이기 위하여 세부사업 실행 담당공무원 및 민간인력 대상 교육 지속적으로 진행
	- 예산 변경, 사업 중단 등 예기치 못한 사정으로 인한 성과지표 및 예산집행목표액 변경이 적시에 이루어지지 않음	- 시행결과 이행 점검 모니터링을 통해 예산 변경 등의 사유가 발생 시 즉시 대표협의체 심의를 통해 성과지표 및 예산집행목표액 변경
계획평가과정	- 세부사업 시행결과 작성에 대한 인식이 부족하여 결과 작성 시 작성서식에 대한 해석이 담당자마다 달라 결과 작성내용에 대한 오류 발생	- 세부사업 시행결과 작성 담당자를 대상으로 찾아가는 1:1 코칭을 실시하여 결과 작성 오류 최소화
	- 세부사업 성과지표와 성과목표가 내부평가 위주로 되어 있어 사업성으로 인한 구민의 복지체감도를 판단하기에는 무리가 있음	- 세부사업 성과평가지 내부 성과평가 뿐만 아니라 참여자에 대한 평가를 진행하여 실질적인 복지체감도 평가를 위해 노력

라. 기타 사항

- 사업추진 현안과제 해결을 위한 민선7기 공약사업 반영
- 중앙정부 정책 방향을 반영한 커뮤니티케어 체계 구축
- 지역사회보장계획 모니터링 강화

[3] 지역사회보장 여건(수요 및 공급)

가. 2021년 지역사회보장 수요 및 공급 여건 변화

○ 복지욕구 해소에 대한 지방자치단체의 책임성 강화

- ▷ 영유아보육비, 아동수당, 기초연금, 지역사회서비스투자사업 등 보편적 수당 성격의 정책이 확대·시행됨에 따라 지방자치단체의 복지분야 예산은 급격히 증가하고 있으며, 수영구의 경우 2020년 복지예산은 1,762억원으로 총예산의 55.9%를 차지함
- ▷ 그러나 투입되는 예산에 비해 주민의 복지체감도는 개선되지 못하고 있으며, 사회복지예산의 효율적인 운영과 집행에 대해 지방자치단체의 책임성이 요구되고 있음

○ 지역단위 민관협력체계 구축에 대한 요구 증대

- ▷ 폭발적으로 늘어나는 복지수요에 적절히 대응하기 위해서는 지역의 여건에 맞게 탄력적으로 복지자원 및 서비스 공급체계를 설계하여야 함
- ▷ 이를 위해서는 지역특성과 복지수요에 맞춘 종합적이고 체계적인 전략마련이 필요하며, 효율적 수행방안으로서 통합적 민관협력체계가 구축되어야 함

나. 수요 관련 내용

○ 아동인구 감소

- ▷ 수영구 0~14세 이하 영유아 및 아동 수는 2020년 9월 기준 15,834명으로 전체 인구 대비 8.93%를 차지하고 있으나, 이는 2012년 12월 11.03%에 비해 2.1% 감소하였음
- ⇒ 사업반영 : 출산장려를 위한 다자녀가정 지원 확대, 육아종합지원센터 운영 등

○ 노인인구 증가

- ▷ 수영구 65세 이상 노인인구는 2020년 9월 기준 37,211명으로 2012년 12월 기준 24,892명에 비교하여 49.4% 증가하였음
- ▷ 또한, 수영구 전체 인구에서 65세 이상 노인이 차지하는 비율은 20.99%로 초고령사회에 진입하였음
- ⇒ 사업반영 : 노인 스마트 안부 알리미 사업, 광안노인복지관 건립 운영 등

〈연도별 수영구 인구 현황〉

(단위 : 명, %)

구분	세대수	인구수	0~14세		15~64세		65세 이상	
			인구	구성비	인구	구성비	인구	구성비
2020.9월	83,906	177,266	15,834	8.93	124,221	70.08	37,211	20.99
2015년	76,325	176,795	18,044	10.04	132,056	73.45	29,695	16.52
2012년	71,183	176,666	19,485	11.03	132,289	74.88	24,892	14.09

○ 1인세대 증가

▷ 수영구의 1인세대는 2020년 9월 기준 35,359세대로 2012년 12월 22,684세대와 비교하여 44.89% 증가하였음

⇒ 사업반영 : 지역사회 커뮤니티케어 인프라 강화

〈수영구 1인 세대수〉

(단위 : 세대, 명, %)

구분	2012년	2014년	2016년	2018년	2020.9월	증가율
수영구	22,684	24,975	38,312	31,438	35,359	55.87%%

다. 공급 관련 내용

○ 지역사회보장협의체 운영 활성화

▷ 동 협의체 희망복지 기금 모금

- 동·관내 사회복지관·부산사회복지공동모금회 성금 모금 연계·협력

▷ 지역문제 해결 및 복지사각지대 발굴을 위한 동 협의체 특화사업 운영

- 동 협의체 특화사업비 지원 : 총 10개동 10,000천원

3) 계획 수립 TF 구성·운영

(1) 시행계획 수립 TF 구성

가. 총괄 현황

구분	전체	공무원		지역사회보장협의체		지역주민		기타	
		담당자	유관부서 담당자	위원	사무국 (간사 등)	민간기관 /시설	지역주민	기타	비고
인원(명)	47	3	26	13	1	0	1	3	전문가
비율(%)	100%	6.4%	55.3%	27.6%	2.2%	0%	2.2%	6.3%	

나. 세부 구성 현황

구분		이름	소속 및 직위	역할	비고
팀장 (공동팀장 포함)		서정복	수영구청 복지환경국장	지역사회보장계획 총괄	공무원
		허은희	실무협의체위원장	지역사회보장계획 총괄	협의체
간사		이경희	지역사회보장협의체 간사	TF팀 운영 전반	협의체
복지기획 총괄팀 (5명)	공무원	정효신	수영구청 복지정책과 복지기획계장	비전·목표·지표 등 기본방향 설정	공무원
		배근남	수영구청 복지정책과 주무관	사업의 우선순위 설정, 핵심사업의 선정	공무원
	협의체	김석희	홀트수영종합사회복지관	지역사회보장계획 수립 지원	협의체
		김영우	부산복지전화네트워크	지역사회보장계획 수립 지원	협의체
	자문위원	김은정	부경대학교 행정학부 교수	지역사회보장계획 자문	전문가
희망복지 지원팀 (6명)	공무원	문영미	수영구청 복지정책과 보희망복지지원계장	민·관협력사업 총괄	공무원
		안순남	수영구청 복지정책과 주무관	민·관협력 네트워크 구축 복지서비스 연계 계획	공무원
		김진희	수영구청 복지정책과 주무관	사례관리	공무원
	협의체	권민욱	홀트수영종합사회복지관	민·관협력 지원	협의체
		김연주	부산종합사회복지관	민·관협력 지원	협의체
	자문위원	이현숙	이현숙신경정신과의원장	사례관리 자문	전문가

구분		이름	소속	역할	비고
통합 서비스 지원팀 (7명)	공무원	최지현	수영구청 총무과 주무관	자원봉사 활성화 계획	공무원
		이조하	수영구청 복지정책과 주무관	지역사회서비스투자사업 추진 계획	공무원
		김명옥	수영구청 창조도시교육 추진단 주무관	평생교육사업 추진 계획	공무원
		오태용	수영구청 총무과 주무관	생활체육사업 추진 계획	공무원
		홍미란	수영구청 문화관광과 주무관	문화누리바우처사업 추진 계획	공무원
	협의체	정영오	부경대학교 평생교육원	평생교육사업 프로그램 발굴 지원	협의체
		김남희	수영구 자원봉사센터	자원봉사 활성화 방안 마련, 업무 지원	협의체
기초생활 보장팀 (4명)	공무원	송문숙	수영구청 기초생활보장과 복지조사계장	복지대상자 조사 총괄	공무원
		안선영	수영구청 기초생활보장과 주무관	기초생활보장 담당	공무원
		김성희	수영구청 복지정책과 주무관	복지대상자 생활안정 지원 계획	공무원
		권가람	수영구청 기초생활보장과 주무관	의료급여관리 내실화 추진 계획	공무원
주거자립 지원팀 (6명)	공무원	김정희	수영구청 기초생활보장과 생활보장계장	고용 등 자립지원 업무 총괄	공무원
		이준석	수영구청 기초생활보장과 주무관	저소득층 자립 지원 계획	공무원
		김동현	수영구청 기초생활보장과 주무관	일자리사업 발굴 계획	공무원
		이종하	수영구청 기초생활보장과 주무관	저소득층 주거 지원 계획	공무원
	협의체	정영희	수영구지역자활센터 실장	자립지원사업 발굴 및 계획 수립 지원	협의체
	주거지원 봉사자	정종무	뚝딱이봉사단회장	저소득 주거환경개선 봉사	민간
장애인 복지팀 (3명)	공무원	서보은	수영구청 가족행복과 장애인복지계장	장애인 복지계획 총괄	공무원
		서희영	수영구청 가족행복과 주무관	장애인 복지계획 수립	공무원
	협의체	전해연	수영구장애인주간보호 센터 사무국장	장애인 복지계획 수립 지원	협의체

구분		이름	소속	역할	비고
아동 복지팀 (4명)	공무원	김경미	수영구청 복지정책과 아동청소년계장	아동복지계획 총괄	공무원
		천덕희	수영구청 복지정책과 드림스타트계장	아동복지시책 발굴	공무원
	협업체	허태봉	동산원 사무국장	아동복지계획 수립 지원	협업체
		김영희	한바다중학교	아동복지계획 수립 지원	협업체
보육 복지팀 (3명)	공무원	박희영	수영구청 가족행복과 출산보육계장	영유아복지계획 총괄	공무원
		김혜윤	수영구청 가족행복과 주무관	영유아복지계획, 시책	공무원
	협업체	최옥매	광안어린이집원장	영유아복지계획 수립 지원	협업체
여성 가족팀 (3명)	공무원	박문영	수영구청 가족행복과 여성가족계장	여성가족복지계획 총괄	공무원
		최미애	수영구청 가족행복과 주무관	여성가족복지계획 수립	공무원
	협업체	이복숙	수영구건강가정다문화가족 지원센터	여성 청소년 복지계획 수립 지원	협업체
보건 의료팀 (3명)	공무원	김미숙	수영구보건소 가족보건계장	가족보건사업 총괄	공무원
		신정현	수영구보건소 주무관	방문건강관리사업 계획	공무원
	자문위원	김경미	인제대학교해운대백병원	보건의료 자문	전문가

[2] 시행계획 수립 TF 운영 결과

구분	회의 일시	회의명	참석인원(명)					안전	회의 결과
			전체	공무원	지사협	주민	기타		
1	2020.10.6.	2021년도 연차별 시행계획 수립에 따른 직원 회의	36	36	-	-	-	연차별 시행계획 수립 매뉴얼에 따 른 세부사업 작성 방법 안내	세부사업 작성 안내
2	2020.10.7. ~10.30.	계획수립 TF팀 분과별 회의	47	29	14	1	3	팀별 세부사업 설 정 논의	팀별 지역사회보장 계획 세부사업 목표 및 성과지표 설정
3	2020.11.11.	실무협업체 회의	18	3	15	0	0	2021년도 연차별 시행계획(안) 사전 검토	2021년도 연차별 시행계획(안) 사전 검토
4	2020.11.24.	동 지역사회보장 협의체 민간위원 장 연합회의	10	0	0	10	0	2021년도 연차별 시행계획(안) 주민 의견 수렴	2021년도 연차별 시행계획(안) 주민 의견 수렴
5	2020.11.25.	대표협업체 회의	19	3	16	0	0	2021년도 연차별 시행계획(안) 심의	2021년도 연차별 시행계획 확정

제4기 지역사회보장계획의
2021년도 연차별 시행계획

2. 연차별 시행계획에 대한
모니터링 계획

1. 연차별 시행계획에 대한 모니터링 계획

1) 이행점검 모니터링

(1) 모니터링 및 평가체계 구성

가. 기본 추진 계획

- 전문가중심 모니터링단(주민대표 포함)과 주민중심형 모니터링단, 담당부서 업무중심 모니터링단 으로 구분하여 운영
- 전문가중심 모니터링단은 주로 전문가의 입장에서 사업을 살펴 봄
- 주민중심 모니터링단은 동 지역사회보장협의체 민간위원장 연합회를 통해 진행, 주로 민간의 입장 그리고 개별 동의 입장에서 사업을 살펴볼 수 있도록 함
- 담당부서 업무중심 모니터링단은 계획수립 당시 업무담당자의 인사이동으로 인해 한계가 발생하는 계획 추진의 이행과 연속성을 위한 자체평가의 의미를 포함

전문가 중심 모니터링단		성명	소속 및 직위	상세 역할	비고
팀장		김은정	부경대학교 교수	자문(단장)	학계전문가
세부분과 1	안전한 돌봄과 교육을 위한 여성아동 지원	김석희	홀트수영종합사회복지관부장	<ul style="list-style-type: none"> - 지역사회보장계획의 충실성 평가 - 지역사회보장계획시행결과 목표달성도 평가 - 평가결과 근거 개선방안 제시 - 사업변경 및 관련 의견 - 민관협력 제안 - 지역사회보장계획에 대한 주민의견 전달 	<ul style="list-style-type: none"> ○인적구성 다양화 - 실무협의체 위원 - 민간사회복지사 - 공무원 - 협의체담당자 - 지역주민 등
		김연주	부산종합사회복지관 차장		
세부분과 2	소외받지 않는 삶을 위한 노인장애인 지원	김영우	부산복지네트워크 국장		
		김연희	망미1동 복지통장		
세부분과 3	문화가 있는 공동체 구축을 위한 기반확충	정효신	복지기획계장		
		문영미	희망복지지원계장		
세부분과 4	지역경제 활성화를 위한 일자리연계 사회보장 지원	허영란	평생학습 담당자		
		안순남	희망복지지원 담당자		
세부분과 5	수영구형 커뮤니티케어 체계 구축	배근남	지역사회보장계획 담당자		
		이경희	지역사회보장협의체 간사		

주민중심 모니터링단	성명	상세 역할	비고
팀장(민락동)	강인중	대표	동 지역사회보장협의체 민간공동위원장 연합회장
남천1동	김순련	<ul style="list-style-type: none"> - 지역사회보장계획진행과정 검토 - 동 관련 사업검토 및 지원방안 의견 - 주민참여 의견 제안 	동 지역사회보장협의체 민간공동위원장
남천2동	정도영		
수영동	서진태		
망미1동	황성필		
망미2동	변학준		
광안1동	김장수		
광안2동	이점석		
광안3동	오수연		
광안4동	박천행		

담당부서 업무 중심 모니터링단				
추진전략	세부사업	부서명	담당계	상세역할
안전한 돌봄과 교육을 위한 여성아동 지원	청소년 참여위원회 구성 운영	복지정책과	아동청소년계	연 2회 이행과정 모니터링 인사이동시 인수인계 강화
	주·야간 돌봄서비스 확대	가족행복과	여성가족계	
	중·고등학생 무상교복 지원	창조도시교육추진단	창조교육계	
	출산장려 다자녀가정 지원 확대	가족행복과	출산보육계	
	방범 취약지역 CCTV 카메라 확대 보강	안전관리과	통합관제계	
	육아종합지원센터 건립 운영	가족행복과	출산보육계	
	국공립보육시설 증설	가족행복과	출산보육계	
소외받지 않는 삶을 위한 노인·장애인 지원	노인 스마트 안부 알리미	가족행복과	노인복지계	연 2회 이행과정 모니터링 인사이동시 인수인계 강화
	수영 복지서틀버스 운영	가족행복과	노인복지계	
		가족행복과	장애인복지계	
	보건소 치매안심센터 운영	보건소 보건행정과	가족보건계	
	냉·난방 복지 지원 강화	복지정책과	희망복지지원계	
		안전관리과	안전총괄계	
	저소득세대 건강보험료 지원	가족행복과	노인복지계	
	광안노인복지관 건립 운영	가족행복과	노인복지계	
	장애인복지관 건립 운영	가족행복과	장애인복지계	
문화가 있는 공동체 구축을 위한 기반 확충	문화·평생학습 서비스 정보전달체계 구축 운영	기획감사실	기획공보계	연 2회 이행과정 모니터링 인사이동시 인수인계 강화
		창조도시교육추진단	창조교육계	
		도서관	운영계	
	마을공동체 역량강화 지원 사업	창조도시교육추진단	창조기획계	
	주민자치회 마을공동체 발전 사업	총무과	자치행정계	
	평생학습관 건립 운영	창조도시교육추진단	창조교육계	
	국민체육센터 건립 운영	총무과	생활체육계	
	도서관 재건립/신축	문화관광과	문화예술계	
	청소년 문화의집 건립 운영	복지정책과	아동청소년계	
지역경제 활성화를 위한 일자리 연계 사회보장 지원	지역경제 활성화를 위한 일자리종합센터 운영 활성화	일자리경제과	일자리창출계	연 2회 이행과정 모니터링 인수인계 강화
	사회적(마을)기업 자립 지원 강화	일자리경제과	일자리창출계	
수영구형 커뮤니티케어 체계 구축	지역사회 커뮤니티케어 인프라 강화	복지정책과	희망복지지원계	연 2회 이행과정 모니터링 인사이동시 인수인계 강화
	돌봄 복지 정보전달 체계 구축	복지정책과	희망복지지원계	
	지역사회중심 건강관리 체계 강화	보건소 보건행정과	건강증진계	
		보건소 보건행정과	가족보건계	
	지역주민 행복체감을 위한 정신건강관리체계 강화	보건소 보건행정과	가족보건계	
	돌봄대상자에 대한 지역사회 정착 지원	기초생활보장과	생활보장계	
		복지정책과	희망복지지원계	

[2] 모니터링 및 평가계획 수립

가. 모니터링 및 평가 계획

구분	주요 목적	방법	주기
이행점검 모니터링	정성평가	사업진행관련 의견청취	연 2회
	과정 점검	<ul style="list-style-type: none"> ○ 모니터링 방법 <ul style="list-style-type: none"> - 전문가 중심 모니터링단 운영 연 2회 - 주민중심 모니터링단 운영 연 2회 - 담당부서 업무중심 모니터링단 운영 연 2회 ▷ 11개 부서 - 실무협의체의 계획 과정 모니터링 연 2회 ○ 모니터링 내용 <ul style="list-style-type: none"> - 계획대비 예산확보 및 사업추진 이행정도 - 계획 관련 부서의 업무추진 지원정도 - 민간전문가와의 협업 내용 및 수준 	
결과확인 모니터링 (자체평가)	정량평가	사업진행결과 확인	연 1회
	결과 평가	<ul style="list-style-type: none"> ○ 모니터링 방법 <ul style="list-style-type: none"> - 전문가 중심 결과 모니터링 연 1회 - 사업부서 담당자 결과 모니터링 연 1회 ▷ 11개 부서 - 실무협의체의 시행결과 모니터링 연 1회 - 대표협의체의 시행결과 최종 평가 연 1회 ○ 모니터링 내용 <ul style="list-style-type: none"> - 목표 달성 정도 - 결산 비율 	

나. 모니터링 결과 반영(환류)

- 각 모니터링단에서 제시된 의견은 업무담당자에게 전달·반영
- 반영된 결과는 (1차)모니터링단 대표(팀장)에게 보고, (2차)실무협의체 및 대표 협의체에 연 1회 이상 결과 보고
- 모니터링 결과를 전달받은 업무담당자는 세부사업사업 수행을 보완 및 개선 하여 목표달성도를 높이는 데 활용
- 모니터링 결과 우수사례 발굴 및 전파
- 차기 연차별 시행계획 수립 및 평가에 반영

2) 결과확인(자체평가) 모니터링

(1) 모니터링 및 평가체계 구성

구분	성명	소속 및 직위	모니터링 세부사업	상세 역할	비고
총괄					
세부 분과명					
세부 분과명					
세부 분과명					
⋮					

(2) 모니터링 및 평가계획 수립

목적	주요 내용	모니터링 방법	실시주기

제4기 지역사회보장계획의
2021년도 연차별 시행계획

3. 연차별 시행계획의 재정·행정
지원계획

3. 연차별 시행계획의 재정·행정 계획

1) 재정 계획

[1] 재정 계획 개요

○ 2021년 본예산 일반회계 분야별 세출규모(안)

(단위: 백만원, %)

구분	합 계	일반공공 행정	공공 질서· 안전	교육	문화 및 관광	환경	사회 복지	보건	농림해양 수산	산업· 중소기업 및에너지	교통 및 물류	국토· 지역 개발	예비비	기타
예산액	336,452	11,434	3,212	2,175	8,051	13,139	203,568	8,091	2,420	265	8,271	6,707	11,009	58,109
비중	100	3.40	0.95	0.65	2.39	3.91	60.50	2.40	0.72	0.08	2.46	1.99	3.27	17.27

주) 출처 : 2020년도 예산(안), 수영구 내부자료

○ 2021년 본예산 일반회계 사회복지비 세출규모(안)

(단위: 백만원, %)

구 분	합계	기초생활보장 (081)	취약계층지원 (082)	보육·가족 및 여성(084)	노인·청소년 (085)	노동 (086)	사회복지일반 (089)
예산액	203,568	34,584	30,560	36,413	95,726	1,819	4,467
비 중	100	16.99	15.01	17.89	47.03	0.89	2.19

주) 출처 : 2020년도 예산(안), 수영구 내부자료

○ 2021년 재정전망

- ▷ 일자리 확충 및 복지정책 확대에 의한 주민 복지 수요의 지속적인 증가와 더불어 환경, 생활안전, 문화 등 주민체감형 사업 수요가 증가할 전망
- ▷ 정부의 일자리 창출 지원 강화 및 복지투자 확대에 따른 지방비 부담 증가
- ▷ 민선7기 공약사업 이행 및 지역경제 활성화를 위한 지출수요 증가 예상

○ 사회복지비 연도별 현황

(단위: 백만원, 명, %)

구 분	연 도 별				
	2015	2016	2017	2018	2019
세출결산액(A)	212,506	227,125	245,291	262,603	323,305
사회복지분야(B)	110,607	119,176	130,983	145,727	179,642
사회복지분야비율(B/A)	52.05	52.47	53.4	55.49	55.56
인구수(C)	179,795	179,324	179,996	176,246	176,148
주민1인당 사회복지비(B/C)(천원)	615	665	728	827	1,020

주) 출처 : 수영구 홈페이지 재정 공시

- ▷ 사회복지분야의 지출은 매년 꾸준히 증가하고 있으며, 2019년도 주민 1인당 사회복지비는 1,020천원으로 2014년 523천원에 비교하여 95.0% 증가하여 급격한 증가율을 보이고 있음

○ 일반회계 세출규모 분야별, 연도별 세출결산 현황

(단위: 백만원, 명, %)

분야별	연도	2016		2017		2018		2019		2020	
		금액	비중	금액	비중	금액	비중	금액	비중	금액	비중
합 계		202,030	100%	218,222	100%	233,212	100%	270,146	100%	310,879	100%
일 반 공 공 행 정		8,137	4.0%	9,758	4.5%	11,414	4.9%	9,735	3.6%	9,687	3.1%
공 공 질 서 · 안 전		2,485	1.2%	1,596	0.7%	1,738	0.8%	1,761	0.7%	1,894	0.6%
교 육		0	0.0%	0	0.0%	644	0.3%	1,210	0.5%	2,002	0.6%
문 화 및 관 광		4,669	2.3%	5,182	2.4%	11,231	4.8%	11,445	4.2%	7,222	2.3%
환 경 보 호		9,056	4.5%	10,452	4.8%	13,891	6.0%	15,839	5.9%	12,083	3.9%
사 회 복 지		113,483	56.2%	122,233	56.0%	131,818	56.5%	160,117	59.3%	175,908	56.6%
보 건		5,104	2.5%	4,967	2.3%	5,595	2.4%	6,100	2.3%	7,097	2.3%
농 립 해 양 수 산		2,149	1.1%	1,806	0.8%	1,626	0.7%	1,578	0.6%	2,497	0.8%
산 업 · 중 소 기 업		919	0.5%	1,026	0.5%	85	0.0%	76	0.0%	682	0.2%
수 송 및 교 통		5,037	2.5%	6,344	2.9%	3,987	1.7%	3,649	1.4%	4,054	1.3%
국 토 · 지 역 개 발		3,070	1.5%	5,415	2.5%	4,366	1.9%	1,663	0.6%	8,426	2.7%
예 비 비		0	0.0%	0	0.0%	0	0.0%	0	0.0%	0	0.0%
기 타		2,414	1.2%	1,802	0.8%	862	0.4%	1,675	0.6%	10,038	3.2%

주) 출처 : 수영구 홈페이지 재정 공시

- ▷ 2020년도 일반회계 세출규모 중 사회복지분야가 가장 높은 비율을 차지함 (56.6%)

○ 사회복지분야 지출 내역

- ▷ 대상회계 : 일반회계, 2019년도 결산결과 사회복지 분야·부문별 집행액

(단위: 백만원, 명, %)

구 분	합계	기초생활보장 (081)	취약계층지원 (082)	보육·가족 및 여성 (084)	노인·청소년 (085)	노동 (086)	사회복지 일반 (089)
합 계	179,642	27,684	33,270	37,589	78,649	2,452	0
국 비	115,214	23,371	15,858	19,910	55,057	1,018	0
시·도비	48,718	2,145	15,544	12,423	17,789	818	0
시·군·구비	15,710	2,168	1,868	5,256	5,803	616	0

주) 출처 : 수영구 홈페이지 재정 공시

[2] 세부사업 예산 투입 계획

구분		중점추진 사업여부 (V)	2021 예산(단위: 백만원)				조달계획
			지방비		기타	합계	
			시도	시군구			
안전한 돌봄과 교육을 위한 여성아동 지원	청소년 참여 위원회 구성 운영	V	-	1.4	1.4	2.8	자체재원, 기금
	주·야간 돌봄서비스 확대	V	542	-	1,264	1,806	시비, 국비
	중·고등학생 무상 교복 지원	V	-	336.9	-	336.9	자체재원
	출산장려를 위한 다자녀가정 지원 확대	V	-	475.5	-	475.5	자체재원
	방범취약지역 CCTV 카메라 확대 보강		-	-	400	400	기타재원
	육아종합지원센터 건립 운영		40	707	0	747	자체재원, 시비
	국공립보육시설 증설		30	30	60	120	자체재원, 시비, 국비
	아빠 육아휴직 장려금 지원		-	360	-	360	자체재원
소외받지 않는 사람을 위한 노인·장애인 지원	노인 스마트 안부 알리미	V	-	9	-	9	자체재원
	수영 복지셔틀버스 운영	V	-	4	-	4	구비
	보건소 치매안심센터 운영		176	88	88	706	자체재원, 시비, 국비
	냉·난방 복지 지원 강화		-	5.2	17	22.2	자체재원, 기타재원
	저소득세대 건강보험료 지원		-	96	-	96	자체재원
	광안노인복지관 건립 운영		420	180	-	600	자체재원, 시비
	장애인복지관 건립 운영		997	-	-	997	시비

구분		중점추진 사업여부 (V)	2021 예산(단위: 백만원)				조달계획
			지방비		기타	합계	
			시도	시군구			
문화가 있는 공동체 구축을 위한 기반확충	문화·평생 학습서비스 정보전달체계 구축 운영	V	-	105	-	105	자체재원
	주민자치회 마을공동체 발전 사업	V	-	30	-	30	자체재원
	도시재생 주민대학 운영	V	-	10	-	10	자체재원
	평생학습관 건립 운영		-	418	-	418	자체재원
	국민체육센터 운영		-	144	-	144	자체재원
	도서관 재건립/신축		-	347	-	347	자체재원
	청소년 문화의집 건립 운영		-	217	-	217	자체재원
지역경제 활성화를 위한 일자리연계 사회보장 지원	수영구 일자리종합센터 운영 활성화	V	11	32	-	43	자체재원, 시비
	사회적(마을) 기업 자립 지원 강화	V	183	14	518	715	자체재원, 시비, 국비
수영구형 커뮤니티 케어 체계 구축	지역사회 커뮤니티 케어 인프라 강화	V	-	50	50	100	자체재원, 복권기금
	돌봄 복지정보 전달체계 구축	V	-	10	-	10	자체재원
	지역사회중심 건강관리체계 강화	V	155	155	139	250	자체재원, 시비, 국비
	지역주민 행복체감을 위한 정신건강관리체계 강화	V	290	234	432	956	자체재원, 시비, 구비
	돌봄대상자에 대한 지역사회 정착 지원	V	-	37.3	-	37.3	자체재원
	민간사회복지사 처우 개선		-	60	-	60	자체재원

2) 행정 계획

(1) 조직 및 인력 운용 관리 개선 계획

① 조직 개선 계획

○ 보건행정 관련 부서 확대 개편

▷ 2020년 11월 1일 현재 수영구 보건소는 1과 6계로 구성

▷ 매년 증가하는 보건정책과 코로나19 대응을 위하여 보건행정 관련 부서 확대 개편 추진(2021.1.1.자)

- 보건행정 관련 부서 : 1개과 6계 → 2개과 7계

개편 전		⇒	개편 후	
부서명	계명		부서명	계명
보건행정과	보건행정, 가족보건, 의약, 감염병관리, 건강증진, 정신건강		보건행정과	보건행정, 감염병예방, 감염병 대응, 의약
			건강증진과	가족보건, 건강증진, 정신건강

○ 동 행정복지센터 ‘찾아가는 보건복지팀’ 구성 및 운영

▷ ‘맞춤형복지팀’을 ‘찾아가는 보건복지팀’으로 확대 개편

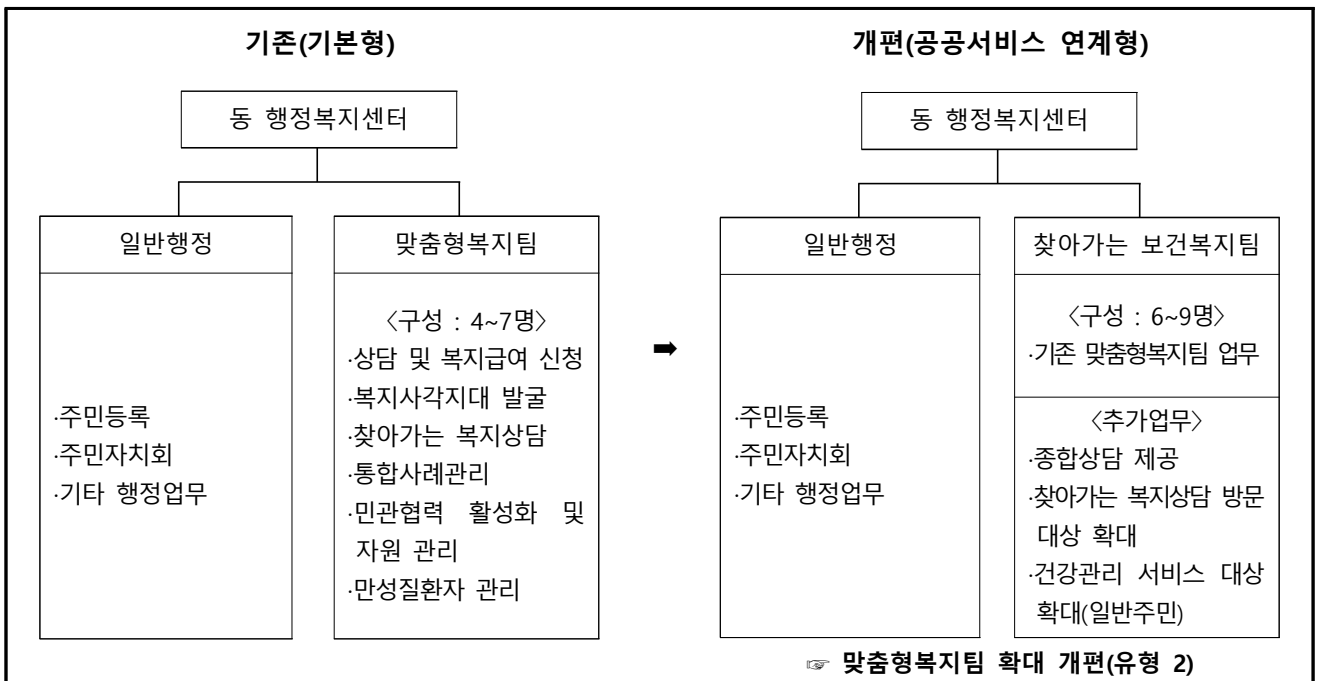

② 인력 운용 관리 개선 계획

○ 동 행정복지센터 ‘찾아가는 보건복지서비스’ 수행 인력 확충

▷ 찾아가는 보건복지서비스 추진에 따라 보건복지업무 수행 인력 확충 : 증8명

- (구) 찾아가는 보건복지서비스 총괄 담당자 1명

- (동) 기존 맞춤형 인력 + 사회복지직 7명 추가 배치

동명	2020년 인력 배치 현황					2021년 인력 배치 계획
	계(사회)	일반복지	찾아가는 보건복지			사회복지 8
			사회복지	보건	통합사례관리사	
	65(54)	20	34	9	2	본청 사회 1
남천1동	5(4)	2	2	-	1	사회 1
남천2동	5(4)	2	2	1	-	사회 1
수영동	6(5)	2	3	1	-	사회 1
망미1동	8(7)	2	5	1	-	-
망미2동	6(5)	2	3	1	-	사회 1
광안1동	8(7)	2	5	1	-	-
광안2동	6(5)	2	3	1	-	사회 1
광안3동	7(5)	2	3	1	1	-
광안4동	6(5)	2	3	1	-	사회 1
민락동	8(7)	2	5	1	-	사회 1

○ 민간사회복지사 처우 개선을 위한 복지수당 지원

▷ 「사회복지사 등의 처우 및 지위 향상을 위한 법률」 제3조(사회복지사 등의 처우개선과 신분보장)에 국가 및 지방자치단체의 사회복지사 등의 처우 개선 노력에 관한 의무 규정

▷ 「부산광역시 수영구 사회복지사 등의 처우 및 지위 향상을 위한 조례」 일부 개정으로 민간사회복지사 처우 개선 수당 지급을 위한 근거 마련

▷ 지급대상 : 관내 사회복지시설에 주 40시간 이상 근무하는 전체 종사자

▷ 지급금액 : 1인당 월 2만원

▷ 예 산 액 : 60,000천원

▷ 향후 지원방향

- (장기근속휴가비 지원) 부산시 소재 사회복지시설에서 5년 이상 장기근속 근속한 종사자가 장기근속 휴가 사용 시 20~30만원의 휴가비 지원

- (돌봄휴가제 도입) 가족돌봄이 필요한 종사자에게 연 2일의 가족돌봄휴가 부여

[2] 사회보장 급여 제공 및 관리 개선 계획

① 복지사각지대 발굴 및 지원 계획

○ 복지사각지대 및 위기가구 발굴을 위한 전수조사 추진

- ▷ 2015년부터 구 자체적으로 복지사각지대 발굴을 위한 테마별 전수조사 추진
- ▷ 2021년에도 특정 테마를 선정하여 복지사각지대 및 위기가구 발굴을 위한 전수조사 실시 예정
- ▷ 그동안 전수조사 결과 : 전수조사 68,549세대(명), 자원연계 5,720건

구 분	기 간	대 상	협력기관(단체)	자원연계(건)
차상위 전수조사	'15.2.~4월	차상위 1,443세대	복지담당자	1,409
폐지수거노인 조사	'15.6, '17.10월	폐지수집노인 278명	지역고물상 15개소	152
독거노인 우울증 조사	'15.3.~'18.6월	독거노인 4,668명	정신건강복지센터	326
60세 이상 1인가구 조사	'16.1.~7월	60세이상 7,113명	노인복지관, 복지통장	833
기초생활수급자 조사	'16.5.~12월	기초수급자 2,520세대	복지통장, 동 협의체	219
취약계층 전수조사	'17.2.~8월	차상위, 신규 전입세대 2,201명	복지통장, 동 협의체	259
불법전단지 수거보상자 조사	'17.6.~10월	민락동 193명	복지통장, 동 협의체	147
40~60세 1인가구 전수조사	'17.8.~11월	1인가구 9,567명	복지통장, 동 협의체	211
드림스타트 연령초과 중지 아동 조사	'18.3.~4월	연령초과 중지아동 26명	드림스타트	26
방문형서비스 이용자 생활실태 조사	'18.5.~6월	방문형서비스 이용자 1,398명	방문형 39개기관	29
1인 50세 도래자 전수조사	'18.5.~6월	1인가구 335명	동 협의체, 방문간호사	17
정신질환자 1인가구 전수조사	'18.11.~12월	1인가구 35명	복지전담팀	10
1인 60세 도래자 전수조사	'19.1.~12월	1인가구 555명	협의체, 방문간호사	43
관내 독거노인 실태조사	'19.1.~4월	독거노인 5,776명	독거노인생활관리사	952
사회적 고립가구 전수조사	'19.3.~12월	고립가구 30,614명	희망복지팀+인적안전망	596
드림스타트 연령초과 중지아동 조사	'20.3.~6월	연령초과 종결 35세대	통합사례관리사	69
복지사각지대 집중 전수조사	'20.6.~10월	1인가구 1,792세대	복지전담팀	422

○ 찾아가는 보건복지서비스 강화

▷ 기존 맞춤형복지팀을 찾아가는 보건복지팀으로 확대 개편

- 기존 맞춤형복지팀 업무 외 두루돌봄창구 설치 및 찾아가는 복지상담 방문 대상 확대로 복지사각지대 발굴 노력 강화

▷ 찾아가는 보건복지서비스 수행 인력 확대

- 2020년 11월 현재 수영구 동행정복지센터 보건복지인력은 동별 4~8명이나, 찾아가는 보건복지서비스 수행을 위한 인력을 2022년까지 동별 1~2명(합계 10명) 확충 계획

○ 복지 통·반장 복지사각지대 발굴 활동비 지급

▷ 「부산광역시 수영구 통·반 설치 조례」를 개정하여 동 복지 통·반장에게 복지사각지대 발굴에 따른 활동비 지급 근거 마련(2016.4.1.)

▷ 동 복지 통·반장이 복지사각지대 및 위기가구를 발굴하여 공적지원대상자로 결정될 경우 건당 3만원의 활동비 지급

▷ 2021년도 본예산 6,000천원 편성

○ 복지사각지대 발굴 및 지원을 위한 동 지역사회보장협의체 특화사업 운영

▷ 동 지역사회보장협의체 주관 지역문제 해결을 위한 특화사업 운영

- 복지사각지대 예방·발굴·지원 사업 추진
- 민간자원 발굴 및 연계·협력 사업 추진

▷ 동별 지역복지 특화사업비 1,000천원 지원

▷ 동별 협의체 운영비 1,000천원 지원

○ 명예사회복지공무원 확대 및 역할 강화

▷ 새로운 사회적 위협으로 인한 위기가구 발굴을 위하여 지역주민의 자발적 참여를 기반으로 하는 민간영역의 새로운 인적안전망인 명예사회복지공무원 역할 강화

▷ 명예사회복지공무원 공개모집, 복지사각지대 신고의무자 등이 속한 기관 및 단체와 양해각서(MOU) 체결로 명예사회복지공무원 확대

▷ 명예사회복지공무원 역량 강화를 위한 전문교육 실시

② 부정수급 방지 방안

○ 부정수급 발생 현황(2019. 1월 ~ 11월)

(단위: 건, 원, %)

연도	구분	징수결정현황					
		합계		환수완료액		미납액	
		건수	금액	건수	금액	건수	금액
2019	생계급여	106	91,307,710	68	50,470,250	38	40,837,460
	주거급여	88	26,557,350	68	18,317,430	20	8,239,920
2020	생계급여	64	25,965,160	39	14,895,880	25	11,069,280
	주거급여	120	26,989,050	71	12,384,350	49	14,604,700

○ 부정수급 방지를 위한 사전예방 계획

▷ 부정수급 발생 예방을 위한 홍보 강화

- 배경 : 부정수급에 대한 인식 강화 및 도덕적 해이 예방 필요
- 내용 : 부정수급 신고 안내 및 신고포상금 제도 홍보
- 방법 : 홈페이지 팝업창 표출 및 구보 게재, 자생단체 회의 자료 활용 등

▷ 부정수급 예방 교육 실시

- 대상 : 신규 수급자 및 전입자
- 시기 : 연 2회(반기 1회)
- 내용 : 급여의 기본원칙 및 신고의 의무 안내 등

▷ 통합조사 및 관리 업무 담당자 역량 강화

- 배경 : 신규신청 조사 및 관리 업무 담당자 역량 강화를 통한 조사·관리 오류 및 착오 예방으로 부정수급 발생 사전 예방
- 내용
 - 통합조사 및 관리 담당자 교육 강화, 업무 매뉴얼 제작 및 배부
 - 전입자 초기상담 강화 및 상담을 통한 소득·재산 적정 신고 유도

○ 부정수급 환수를 위한 사후관리 계획

▷ 정기적인 소득·재산 조회를 통한 환수 강화

- 연 2회 이상 소득·재산 정기 조사 실시
- 은닉 소득 및 재산 발견 시 압류 등 실질적 조치를 통한 환수 강화

3) 입법 추진 계획

- 「부산광역시 수영구 행정기구 설치 조례」, 「부산광역시 수영구 지방공무원 정원 조례」 등 일부개정
 - ▷ 보건행정 및 감염병 대응 강화를 위한 보건행정 관련 부서 조직 확대 : (현재) 1과 6계 → (변경) 2과 7계

- 「부산광역시 수영구 사회복지사 등의 처우 및 지위 향상을 위한 조례」 일부개정
 - ▷ 처우개선비 지원 대상 확대 : (현재) 사회복지사 자격증을 가지고 있으면서 사회복지사 업무를 수행하는 자 → (개선) 사회복지시설 전체 종사자 중 주 40시간 이상 근무하는 상시근로자
 - ▷ 가족돌봄휴가제도 도입 : 어린이집, 유치원, 초중고자녀 및 돌봄이 필요한 부모를 둔 사회복지시설 종사자에게 연 2일의 가족돌봄휴가 부여
 - ▷ 장기근속휴가 휴가비 지원 : 부산시 소재 사회복지시설에서 5년 이상 장기근속한 사회복지시설 종사자에게 장기근속 휴가를 사용할 경우 장기근속 휴가비 지원

- 「부산광역시 수영구 저소득주민 생활안정 지원 조례」 일부개정
 - ▷ 지원대상을 ‘일시적 지원이 필요한 사람 또는 가구’ 에서 ‘지원이 필요한 사람 또는 가구’ 로 변경하여 대상기준 완화

- 「부산광역시 수영구 육아휴직 장려금 지원 조례」 제정
 - ▷ 남성의 육아 참여 분위기 확산과 지역사회 출산 장려를 위하여 남성 육아휴직자에게 수당 지급을 위한 근거 마련

- 「부산광역시 수영구 공동주택 고령자경비원의 고용 유지 및 창출 촉진을 위한 지원 조례」 제정
 - ▷ 공동주택 고령자경비원의 고용 유지 및 창출 촉진을 위하여 고령자경비원을 채용한 공동주택 관리 주체에 고용지원 보조금 지원을 위한 근거 마련

4) 인적 안전망 [명예사회복지공무원] 확충 및 운영 계획

[1] 인적 안전망 구성의 다양화 및 확충 계획

○ 추진배경

- ▷ 저출산, 고령화 등 사회구조의 변화와 더불어 실직, 휴폐업, 질병, 소득상실 등으로 인한 가족해체 및 사회적 고립 등 위험 증가
- ▷ 주민들의 위기가구에 대한 적극적인 제보 및 신고의식을 함양할 수 있는 기회 제공 필요
- ▷ 지역주민의 자발적 참여에 기반한 위기가구 발굴 활동을 시군구와 읍면동이 촉진하고 지원함으로써 현행 위기가구 발굴체계 보완

○ 운영목적

- ▷ 출산, 양육, 실업, 노령, 장애, 질병, 빈곤 및 사망 등의 사회적 위험 등으로 위기에 놓인 가구를 조기에 발견하여 사회안전망으로의 진입을 지원함으로써 보다 심각한 위기발생 사전 예방
- ▷ 위기가구 발굴에 자발적인 참여를 희망하는 지역주민 네트워크를 운영함으로써 보다 촘촘한 사회안전망을 만들고 나아가 복지공동체 활동 촉진

○ 역할 및 활동

- ▷ 사회보장 급여 등 도움이 필요한 위기가구에 대한 적극적인 제보
- ▷ 위기가구 발굴 및 지원의 의미와 참여에 대한 홍보와 공유
- ▷ 위기가구 지원을 위한 물적·인적 자원발굴에 참여

○ 우리 구 추진경과

- ▷ 수영구 명예사회복지공무원 운영 계획 수립 : 2018. 12월
- ▷ 동별 명예사회복지공무원 운영 계획 수립 : 2019. 1월.
- ▷ 수영구 명예사회복지공무원 발대식 개최 및 교육 실시 : 2019. 1월
 - 명예사회복지공무원 위촉 : 362명
 - 효율적인 복지사각지대 발굴을 위한 역량강화교육 : 강연 홍재봉 동의대 교수
- ▷ 명예사회복지공무원 위촉 인원 확대
 - 2019. 11월 기준 위촉 인원 : 448명
 - 2020. 11월 기준 위촉 인원 : 783명

○ 향후 추진계획

▷ 공개모집

- 대 상 : 위기가구 발굴을 위한 정보제공, 신고, 제보 활동 등에 자발적으로 참여하고자 하는 지역사회 구성원으로 최소 연 1회 이상 교육에 참여할 수 있으며 실질적인 활동이 가능한 주민
- 방 법 : 게시판, 홈페이지 등 공고, 동 협의체 위원 추천 등

▷ 협약(MOU) 체결

- 대 상 : 지원대상자 신고의무자 등이 속한 기관 및 단체와 협약 체결
- 방 법 : 구에서 관내 주요 단체·조직, 생활업종 종사자, 지원대상자 신고의무자 등이 속한 기관 및 단체와 협정한 후 동에서 협약이 체결된 기관 및 단체의 구성원 중 개별 동에서 활동을 희망하는 자 위촉

▷ 운영 주체별 역할 분담 명확화

- (구) 명예사회복지공무원 운영 모니터링, 구성원 및 담당인력 교육, 위기가구 제보 요령 등 대주민 홍보, 유관기관과의 업무협약 체결 등
- (동) 인적안전망 구성·운영, 활동 지원, 위기가구에 대한 민관 자원 연계 등

[2] 지역별 구성 목표 : 863명(전년대비 10% 증가)

(단위: 명)

구분	합계	지사협 위원	통·이장	자생단체회원	생활업종 종사자*	지원대상 신고의무자**	기타
계	863	142	206	194	153	124	44
남천1동	11	11	18	36	9	3	3
남천2동	21	21	7	23	16	3	4
수영동	16	16	23	18	11	15	10
망미1동	13	13	36	8	19	17	8
망미2동	16	16	15	6	15	9	0
광안1동	7	7	30	16	17	21	0
광안2동	19	19	20	8	27	16	2
광안3동	12	12	12	19	10	10	2
광안4동	11	11	16	18	10	9	2
민락동	16	16	29	42	19	21	13

* 공동주택관리자, 집배원, 검침원, 배달업종사자, 부동산중개인 등

** 사회복지시설 종사자, 방문형서비스 제공자, 의료인, 소방구급대원, 경찰, 교사, 강사 등

5) 복지자원 및 시설 확충 계획

○ (가칭)수영구 플러스행복센터

- ▷ 위치 : 광일로 25(광안동)
- ▷ 규모 : 대지 230.0㎡, 연면적 181.72㎡ / 지상2층
- ▷ 총사업비 : 1,200백만원(전액시비)
- ▷ 사업기간 : 2020. 8. ~ 2021. 6월
- ▷ 주요시설 :
 - 1층 : 커뮤니티공간, 공유주방, 프로그램실
 - 2층 : 지역사회보장협의체 사무국, 회의실
- ▷ 사업내용 : 청년, 1인가구 소통·돌봄 공간 조성 및 프로그램 운영

○ 다함께돌봄센터 4·5호점

- ▷ 위치
 - 4호점 : 민락본동로27번길 16(민락동)
 - 5호점 : 광안로35번길 9(광안동)
- ▷ 총사업비 : 1,150백만원(국비 50, 시비 50, 구비 1,050)
 - 4호점 : 270백만원
 - 5호점 : 100백만원
- ▷ 사업기간 : 2020. 11. ~ 2021. 5월

○ 수영구 도서관 재건립

- ▷ 위치 : 남천서로 33외 2필지
- ▷ 규모 : 연면적 3,900㎡/ 지하1층, 지상4층
- ▷ 총사업비 : 19,712백만원(국비 5,388, 시비 4,041, 구비 10,283)
- ▷ 사업기간 : 2018년 ~ 2022년

○ 광안도서관 건립

- ▷ 위치 : 광안동 1148-3 일원
- ▷ 규모 : 연면적 990㎡/ 지하1층, 지상3층
- ▷ 총사업비 : 3,869백만원(국비 1,120, 시비 840, 구비 1,909)
- ▷ 사업기간 : 2018년 ~ 2022년

제4기 지역사회보장계획의
2021년도 연차별 시행계획

4. 지역주민의 참여도 및 민관협
력 계획

4. 지역주민의 참여도 및 민관협력 계획

1) 지역사회보장협의체 활성화 추진계획

○ 협의체 재정비를 통한 운영 활성화

▷ 내 용 : 협의체 위원 (재)위촉, 재정비, 회의 정례화

구분	위원수	회의개최	주요역할 및 기능	중점추진사항
대표협의체	19명	연 3회	○ 지역사회보장계획 수립 및 시행결과 평가 심의 ○ 기타 지역현안 논의 등	○ 기관 인사이동 등에 따른 재정비 ○ 전문가 추가 위촉 인원 보강
실무협의체	19명	연 6회	○ 민관협력사업 추진 및 실무분과 연계, 조정 ○ 대표협의체 안건 사전 심의	○ 기관 인사이동 등에 따른 재정비 ○ 관련 공무원, 민간 인원 보강
실무분과	66명	분기 1회	○ 민관 서비스 연계 및 제공, 공동사업 논의	○ 실효성 있게 운영되도록 분과 전면 재구성 ○ 부서별 각종 위원회 연계 활용
동 지역사회보장협의체	10개동 180명	월 1회	○ 복지사각지대 발굴 및 연계, 지원 ○ 지역사회보호체계 구축 및 운영 ○ 지역 내 문제해결을 위한 자체특화사업 수행 등	○ 위원 재정비
동 지역사회협의체 민간위원장 연합회		분기 1회	○ 동 간 자원배분, 우수사례 공유 등	○ 회의정례화, 공동사업 발굴

○ 동 지역사회보장협의체 민간위원장 연합회 운영

▷ 목 적 : 동 협의체 민간공동위원장 역할 강화 및 정보공유의 장 마련

▷ 구 성 일 : 2016. 8. 31.

▷ 구성인원 : 10명(전 동 지역사회보장협의체 민간공동위원장)

- 회 장 : 강인중 민락동 민간공동위원장 ☞ 임기 2년

- 부회장 : 황성필 망미1동 민간공동위원장

▷ 운 영 : 분기 1회

▷ 기 능

- 동 협의체 활동사례 공유 및 연계 협력 추진

- 공동관심사 발굴 및 지역문제 해결 방안 협의

- 지역사회보장계획 이행 점검 모니터링 및 적정성 평가

○ 동 지역사회보장협의체 마을복지기금 모금

▷ 추진배경 : 동 협의체 특화사업 추진을 위한 마을복지기금 모금

▷ 방 법

- 동 협의체 - 관내 사회복지기관 모금 협약 체결
- 동 협의체 사업계획서 제출 시 사회복지관 검토 후 집행

▷ 모 금 액(누계) : 687,621천원

(단위: 천원)

동 명	기금명칭	협약 기관	실적 (2020년)	모금액 (2020년)	모금액 (누계)	사업비	총잔액	기간
			8,586건	74,070	687,621	212,725	212,725	
남천1동	희망을 나누는 착한기금	노인 복지관	205건	3,763	32,944	14,141	18,803	17.1월~
남천2동	바다누리마을 희망나눔프로젝트	노인 복지관	710건	5,210	15,598	3,610	11,988	17.1월~
수영동	십시일반 단비프로젝트	홀트 복지관	645건	8,640	44,697	20,048	24,649	16.5월~
망미1동	다사랑회	다사랑회	1,010건	7,834	375,029	312,817	62,212	03.4월~
망미2동	구락 사랑회 나눔주머니	홀트 복지관	335건	6,988	34,763	24,223	10,540	17.2월~
광안1동	엄지마을복지기금	홀트 복지관	1,025건	7,614	43,592	29,714	13,878	15.5월~
광안2동	어방골 희망찾기 복지기금	홀트 복지관	498건	6,142	35,029	24,899	10,130	17.9월~
광안3동	새미마을 새미기쁜희망기금	부산 복지관	930건	6,366	6,366	0	6,366	20.2월~
광안4동	호암골 새희망복지기금	홀트 복지관	1,602건	10,084	36,564	24,275	12,289	16.12월~
민락동	백산마을일만세대 희망더하기	홀트 복지관	1,626건	11,429	63,039	21,169	41,870	16.8월~

○ 동 지역사회보장협의체 마을복지계획 수립 지원을 위한 동영상 교육 제공

▷ 시 기 : 2020년 상반기

▷ 대 상 : 동 지역사회보장협의체 위원

▷ 방 법 : 마을복지계획 수립 지원을 위한 동영상 강의 제작 및 배부

▷ 주요내용

- 지역주민 참여방안 마련
- 주민욕구조사 및 자원 현황 파악 등 지역사회조사 방법
- 마을복지계획 수립 및 실행 방안

▷ 예 산 : 3,000천원

○ 동 지역사회보장협의체 운영비 지원

- ▷ 시 기 : 2021년 1월
- ▷ 대 상 : 10개 동 협의체
- ▷ 내 용 : 동 협의체 운영 활성화를 위한 운영비 지원
- ▷ 예 산 : 10,000천원(운영비 1,000천원)

○ 동 지역사회보장협의체 특화사업비 지원

- ▷ 시 기 : 2021년 1월
- ▷ 대 상 : 10개 동 협의체
- ▷ 내 용 : 지역문제 해결을 위한 특화사업비 지원
- ▷ 예 산 : 10,000천원(동별 1,000천원)

○ 협의체 위원 역량강화

- ▷ 대 상 : 구 및 동 협의체 위원
- ▷ 내 용 : 구 자체교육 및 보건복지부 등 외부교육 참여를 통한 협의체 위원 역량 강화 추진
 - 자체교육 : 전문강사초빙 교육
 - 외부교육 : 우수기관 벤치마킹, 협의체 전국대회 및 지역대회 참여 등
- ▷ 예 산 : 2,000천원

2) 지역주민 참여도 활성화와 민관협력 체계 구축 계획

(1)

○

▷

2 민관협력체계 구축 및 복지지원 발굴 · 연계

① 민간기관 참여를 통한 복지자원 총량 확대 노력 및 성과

- ✓ **區와 洞의 역할 구분 민관협력 추진**
 - 희망복지지원단 : 총괄
 - 행정 복지 센터 : 동 지역사회보장협의체, 복지통장 등 주민과의 민관협력
- ✓ **민관협력 참여기관 : 61개 기관, 동 협의체(180명), 복지통장(230명)**

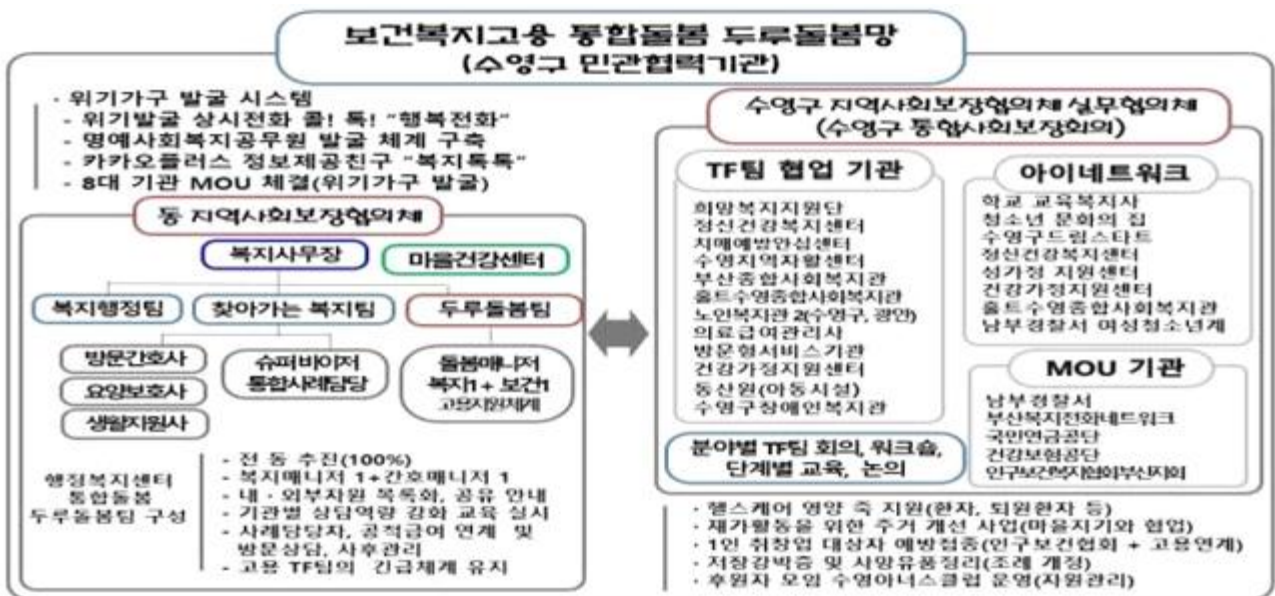

□ 지역복지 활성화를 위한 협약(MOU) 체결

① 기관협업 정기회의 추진(97회, 310개소)

회의명	시기	기관수	회의내용
합 계	97회	310개소	
대표협의체	분기1회	19개소	○ 19개소 대표협의체 위원 논의
동협의체위원장연합회	분기1회	11개소	○ 10개동 지역사회보장협의체 민간위원장 회의
민간기관 실무협의체	연6회	18개소	○ 18개 민간기관과의 정기회의
수영아이(1)네트워크	월1회	25개소	○ 교육복지사 중심, 사례회의, 공동사업논의 ○ 청소년문화제, 가족캠프(1박2일), 우수사례발표회
방문형서비스기관	분기1회	41개소	○ 연1회 대상자 전수조사, 통합돌봄데이
솔루션위원회	월1회	21개소	○ 고난도 사례 솔루션위원회(사례 전문기관)
슈퍼비전 회의	월1회	6개소	○ 복합사례 슈퍼비전 추진(법률,정신건강,중독,고용,통합)
지구단위 공동사례	월2회	6개소	○ 광안지구, 망미지구 단위 사례관리 자원 관리
공공사례관리 협력회의	월1회	7개소	○ 사례관리 부서간의 칸막이를 없애고 자원 공유
김장김치배분 네트워크	연1회	27개소	○ 1인당 김장량, 대상자 정보공유 중복방지
우수사례 발표회	연1회	32개소	○ 사례정보 공유, 전문가 피드백
성과보고회	연1회	67개소	○ 지역복지네트워크 활성화, 정보공유
영역별 TF팀 회의	분기1회	30개소	○ 보건,복지,고용 영역별 수시 회의

② 지역 복지 활성화를 위한 8대 기관 업무 협약

- 협약기간 : 17년부터 ~ 계속
- 협약기관 : 8개 기관

수영구청, 남부경찰서, 수영세무서, 남부소방서,
건강보험공단남부지사, 부산도시가스,
국민연금공단 남부지사, 부산동부고용복지+센터





- 유관기관 간 지역사회 네트워크 구축
지역 내 위기가구 발굴 확대 추진

③ 희망복지지원단 - 사회복지공동모금회 협약 사업

모금사업명	사업내용	모금액
수영구 희망다리농기사업 (2014.6월~)	<ul style="list-style-type: none"> - 전용계좌 개설, 직원, 주민, 기업 등 모금 홍보 - 저소득 위기가정 긴급지원(2세대, 1,860천원) - 복지사각지대 난방비지원(100세대, 20,000천원) - 폭염사각지대 저소득 취약계층 선풍기지원(500세대, 27,500천원) - 추석명절 성품 지원사업(1,200세대, 60,000천원) 	418,882천원
직원 급여 자투리 (2013.5월~)	<ul style="list-style-type: none"> - 구 산하 직원급여의 천원미만 자투리금액 후원 - 복지사각지대 및 저소득 다문화가정 지원 	총12,444천원

＜ 수영구 희망다리놓기 사업 추진 ＞

추진내용	사진
<p>「폭염취약계층 선품기 지원사업」</p> <p>○ 주관 희망복지지원단-수영구 지역사회보장협의체</p> <p>○ 재원 수영구 희망다리놓기 모금액 27,500천원</p> <p>○ 내용: 폭염 취약계층 취약계층에게 선품기 500대 지원</p>	
<p>「추석명절 성품 지원사업」</p> <p>○ 재원 수영구 희망다리놓기 모금액 60,000천원</p> <p>○ 내용: 코로나19로 어려움이 가중되고 있는 취약계층에게 온누리상품권(5만원)과 유산균세트(세대당 5만원상당) 지원하여 면역력 증진 및 훈훈한 한가위를 보내도록 함</p>	

④ 민관지원 업무협약 내용

협약기관	협약 내용
수영구 ↔ 한성모터스	기업 사회공헌활동 추진 지역복지증진
수영구 ↔ KB국민은행 남천동지점	연간 200만원이상 후원, 봉사활동 전개
수영구 ↔ 광안신협	아동복지사업 추진 지역복지증진
수영구 ↔ 신라라이온스	연300만원 지원 협력
수영구 ↔ 수영로교회	종교단체 지역복지증진
수영구 ↔ 유카로오토모빌	아동복지사업 추진 지역복지증진
수영구 ↔ 수영구 정신건강복지센터	독거노인 우울증 조사 및 정서지원
수영구 ↔ 부산외국어대학교	자원봉사활동을 위한 상호협력
수영구 ↔ 관내의 식당 닭발의 지존	매월 30만원 이웃성금 나눔
수영구 ↔ 인구보건협회 부산지회(예방접종 및 관리)	1인 중장년층 건강 관리 및 정보제공
남천1,2동 ↔ 다운요양병원, 그린한의원, 영천손한의원	복지사각지대 의료지원
남천1,2동 ↔ 광남지구대	똑!똑! 희망 발굴단 안전망 구축
남천1,2동 ↔ 수영구정신건강복지센터	「락행쇼」 독거노인돌봄프로젝트
수영동 ↔ 수영교회	김장김치 및 긴급생계비 지원
수영동 ↔ 수영망미2파출소	복지사각지대 발굴
수영동 ↔ 수영구정신건강복지센터	독거노인정신건강증진
광안1동 ↔ 홀트수영종합사회복지관	민관협력 복지증진
광안1동 ↔ 청년피자	피자쿠폰 지원
광안1동 ↔ 수영구정신건강복지센터	락행쇼(독거노인 정신건강증진)
망미1동 ↔ 복지관 3개소	민관협력 사례관리
망미1동 ↔ 병무청	독거노인 말벗되기, 밑반찬지원
망미1동 ↔ 남부소방서	독거노인 화재경보기 지원
민락동 ↔ 수영구정신건강복지센터	독거노인정신건강증진
민락동 ↔ 광안정다운요양병원	보건의료서비스 협력
민락동 ↔ 광안참사랑재활요양병원	보건의료서비스 협력
광안2동 ↔ 부산문해협회	비문해 노인발굴 및 문해교육 실시

2) 지역주민 참여도 활성화와 민관협력 체계 구축 계획

- 지역사회보장계획과 관련하여 민관 협력을 위한 지자체의 노력 제시
 - 지역사회보장계획 수립-이행 과정 전반의 민관협력 개선 방안
 - 지역사회보장계획의 운영사항 점검 및 성과 공유를 위한 주민참여 방안 등
 - 지역주민의 참여방법 다각화 및 의견수렴 확대를 위한 노력 제시
- 주민 공청회, 간담회, 원탁회의, 주요 급여 대상 주민에 대한 만족도 조사, 전문가 FGI, 주민참여 지역사업 아이디어 공모, 민간기관 실무자 의견 수렴, 민원처리 및 사후관리 등

【참고 1】지자체 사회보장관련 전체 사업 목록

일련 번호	사업명	예산총액(백만원)						자체/보조	지역사회 보장계획 사업번호
		계	국비	지방비			기타		
				소계	시도	시·군·구			
1	전국 통합 자원봉사보험 가입 서비스 지원(보조사업)	10	5	5	0	5	0	보조	
2	자원봉사 코디네이터 지원·육성 (보조사업)	58	29	29	0	29	0	보조	
3	자원봉사센터 운영(보조사업)	156	0	156	20	136	0	보조	
4	자원봉사활성화 프로그램 운영 사업비(보조사업)	22	0	22	11	11	0	보조	
5	수영구 먼물샘 공유센터 건립 (보조사업)	600	0	300	150	150	300	보조	
6	호우 피해 극복 안녕 보금자리 사업	5	0	0	0	0	5	자체	
7	긴급복지(보조사업)	1,418	1,135	282	141	141	0	보조	
8	긴급복지 한시 보조인력 지원 (보조사업)	9	7	2	1	1	0	보조	
9	코로나19 생활지원비 지원(보조사업)	642	321	321	321	0	0	보조	
10	종합사회복지관 운영비(보조사업)	1,467	0	1,467	1,336	130	0	보조	
11	기초푸드뱅크 운영(보조사업)	54	0	54	53	1	0	보조	
12	사회복무제도 지원(보조사업)	364	364	0	0	0	0	보조	
13	사회복지업무보조 사회복지무요원 중식비(보조사업)	20	0	20	10	10	0	보조	
14	사회복지시설 사회복지무요원 중식비(보조사업)	50	0	50	12	38	0	보조	
15	시군구 통합사례관리 지원(보조사업)	15	7	8	4	4	0	보조	
16	통합사례관리사업 지원	9	0	9	0	9	0	자체	
17	복지사각지대 발굴 활동비 지원	6	0	6	0	6	0	자체	
18	맞춤형서비스 지원	19	0	19	0	19	0	자체	
19	읍면동 맞춤형 통합서비스 지원(보조사업)	84	58	26	13	13	0	보조	
20	이웃돕기사업 및 취약계층 지원	84	0	84	0	84	0	자체	

일련 번호	사업명	예산총액(백만원)						자체/보조	지역사회 보장계획 사업번호
		계	국비	지방비			기타		
				소계	시도	시·군·구			
21	저소득층 미세먼지 마스크 보급 사업(보조사업)	317	158	158	79	79	0	보조	
22	민관협력 사례관리 사업(보조사업)	59	0	59	59	0	0	보조	
23	주민자치형 공공서비스 사업(보조사업)	100	50	50	0	50	0	보조	
24	고독사 예방사업지원(보조사업)	7	0	7	7	0	0	보조	
25	코로나19 긴급생활안정자금 지원	7,062	0	7,062	0	7,062	0	자체	
26	지역사회보장협의체 운영 및 복지기획 추진	47	0	47	0	47	0	자체	
27	행복수영 나눔 페스티벌	13	0	13	0	13	0	자체	
28	민간사회복지사 등 처우개선	60	0	60	0	60	0	자체	
29	보훈업무 추진	188	0	188	0	188	0	자체	
30	참전유공자 명예수당(보조사업)	984	0	984	984	0	0	보조	
31	보훈명예수당(보조사업)	79	0	79	79	0	0	보조	
32	지역사회서비스 투자사업(지역개발형)(보조사업)	1,053	0	315	210	105	737	보조	
33	지역사회서비스 투자사업 운영(보조사업)	2	0	1	1	0	1	보조	
34	지역사회보장협의체 역량강화 컨퍼런스(보조사업)	2	1	1	0	1	0	보조	
35	2020년 복지시설 방역물품 지원(보조사업)	45	22	22	22	0	0	보조	
36	코로나19 대응 감염병 예방 지원	487	0	487	0	487	0	자체	
37	지역사회보장협의체 사무국 설치(보조사업)	39	0	39	27	12	0	보조	
38	지역사회보장협의체 사무국 운영 지원(보조사업)	21	0	21	14	7	0	보조	
39	수영구 플러스행복센터 조성(보조사업)	120	0	120	120	0	0	보조	
40	부산 돌봄e든든 공모사업(보조사업)	100	0	100	100	0	0	보조	

일련 번호	사업명	예산총액(백만원)						자체/보조	지역사회 보장계획 사업번호
		계	국비	지방비			기타		
				소계	시도	시·군·구			
41	코로나19 대응 고위험시설 지원금(보조사업)	412	0	412	330	82	0	보조	
42	청소년 복지 증진	23	0	23	0	23	0	자체	
43	청소년 어울림마당 지원(보조사업)	20	8	12	6	6	0	보조	
44	지역청소년 참여기구 운영(보조사업)	2	1	1	0	1	0	보조	
45	청소년 동아리 지원(보조사업)	23	9	14	7	7	0	보조	
46	청소년 특별지원(생활지원, 건강지원등)(보조사업)	4	3	1	1	0	0	보조	
47	학교 밖 청소년 지원(보조사업)	124	87	37	37	0	0	보조	
48	학교 밖 청소년 급식비 지원사업(보조사업)	12	5	7	7	0	0	보조	
49	청소년유해환경 감시단 지원사업(보조사업)	9	3	3	3	0	0	보조	
50	지역사회청소년통합지원체계 구축(보조사업)	96	48	48	24	24	0	보조	
51	지역사회청소년통합지원체계 구축(지방상담사업비, 보조사업)	154	77	77	0	77	0	보조	
52	청소년 건강지원사업(보조사업)	39	19	20	10	10	0	보조	
53	청소년동반자 프로그램 운영(보조사업)	122	61	60	30	30	0	보조	
54	청소년동반자 프로그램 운영(기관부담금)(보조사업)	16	0	16	8	8	0	보조	
55	청소년회복지원시설 운영(보조사업)	54	27	27	27	0	0	보조	
56	청소년문화의 집 운영	227	0	227	0	227	0	자체	
57	청소년 방과후 아카데미 운영(보조사업)	148	74	74	74	0	0	보조	
58	청소년지도사 배치 지원(보조사업)	22	22	11	11	0	0	보조	
59	청소년문화의 집 지역 청소년 참여기구 운영(보조사업)	2	1	1	1	0	0	보조	
60	청소년 방과후 아카데미 운영 지원(기관부담금)	7	0	7	0	7	0	자체	

일련 번호	사업명	예산총액(백만원)						자체/보조	지역사회 보장계획 사업번호
		계	국비	지방비			기타		
				소계	시도	시·군·구			
61	청소년 방과후 아카데미 종사 자 지원(보조사업)	5	0	5	5	0	0	보조	
62	불우아동 지원	5	0	5	0	5	0	자체	
63	생계급여(아동복지시설(동산원) 수급자)(보조사업)	151	136	15	15	0	0	보조	
64	아동복지시설 운영비(보조사업)	1,466	0	1,466	1,466	0	0	보조	
65	아동시설 안전관리 환경개선비 (보조사업)	2	0	2	2	0	0	보조	
66	시설아동 건전육성지원(보조사 업)	28	0	28	28	0	0	보조	
67	경계선 지능아동 자립지원(보조 사업)	5	4	1	1	0	0	보조	
68	가정위탁아동 등 자립정착금 지원(보조사업)	94	0	94	94	0	0	보조	
69	소년소녀가정위탁 시설아동 대 학등록금(보조사업)	31	0	31	31	0	0	보조	
70	요보호아동 그룹홈 운영(보조사 업)	86	34	51	51	0	0	보조	
71	아동공동생활가정 종사자 복지 수당(보조사업)	11	0	11	11	0	0	보조	
72	공동생활가정 건전육성지원(보 조사업)	15	0	15	15	0	0	보조	
73	학대피해아동 전담 공동생활가 정 운영지원(보조사업)	27	0	27	27	0	0	보조	
74	아동발달지원계좌(보조사업)	124	86	37	37	0	0	보조	
75	저소득층 아동급식사업 토·공휴 일(보조사업)	101	0	101	101	0	0	보조	
76	저소득층 아동급식 평일·방학 (보조사업)	334	0	334	250	83	0	보조	
77	가정위탁 양육지원(보조사업)	77	0	77	77	0	0	보조	
78	입양아동 가족지원(양육수당 지 원)(보조사업)	56	39	16	16	0	0	보조	
79	입양아동 가족지원(장애아동 입 양양육수당 지원)(보조사업)	9	6	3	3	0	0	보조	
80	입양아동 가족지원(입양숙려기 간 모자지원금)(보조사업)	0.7	0.5	0.2	0.2	0	0	보조	

일련 번호	사업명	예산총액(백만원)						자체/보조	지역사회 보장계획 사업번호
		계	국비	지방비			기타		
				소계	시도	시·군·구			
81	아동복지시설 기능보강(보조사업)	68	34	34	34	0	0	보조	
82	보호종료아동 자립수당 지원(보조사업)	198	158	39	39	0	0	보조	
83	입양가정위탁아동 심리치료 지원(보조사업)	2	2	1	1	0	0	보조	
84	다함께 돌봄사업 운영(보조사업)	25	2	22	2	20	0	보조	
85	다함께 돌봄사업(설치비)(보조사업)	220	135	85	75	10	0	보조	
86	다함께돌봄사업 인건비 지원(보조사업)	72	26	45	26	19	0	보조	
87	어린이 놀이터 정비관리	3	0	3	0	3	0	자체	
88	녹색건축물 조성 활성화지원사업(다함께돌봄센터)(보조사업)	58	0	58	58	0	0	보조	
89	토요운영 지원(지역아동센터)(보조사업)	7	3	3	3	0	0	보조	
90	지역아동센터 프로그램비 지원(보조사업)	11	0	11	11	0	0	보조	
91	아동복지교사 파견(지역아동센터)(보조사업)	66	32	34	32	2	0	보조	
92	지역아동센터 운영비 지원(보조사업)	330	165	165	165	0	0	보조	
93	지역아동센터 종사자 처우개선비(보조사업)	37	0	37	31	6	0	보조	
94	지역아동센터 냉난방비(보조사업)	1	0	1	1	0	0	보조	
95	우수지역아동센터 지원(보조사업)	12	6	6	6	0	0	보조	
96	지역아동센터 출석전자카드 운영비(보조사업)	1	0	1	1	0	0	보조	
97	야간보호(저녁돌봄) 지역아동센터 지원(보조사업)	8	0	8	8	0	0	보조	
98	취약계층 아동통합서비스 지원(보조사업)	168	134	34	17	17	0	보조	
99	드림스타트사업 자체프로그램 운영	20	0	20	0	20	0	자체	
100	지역아동센터 환경개선 지원(보조사업)	30	15	15	7.5	7.5	0	보조	

일련 번호	사업명	예산총액(백만원)						자체/보조	지역사회 보장계획 사업번호
		계	국비	지방비			기타		
				소계	시도	시·군·구			
101	특수목적형 지역아동센터 추가 지원(보조사업)	7	3	3	3	0	0	보조	
102	지역아동센터 공기청정기 지원 (보조사업)	1	0.6	0.6	0.6	0	0	보조	
103	지역아동센터 종사자복지포인 트(보조사업)	1	0	1	1	0	0	보조	
104	아동학대 조사상담실 설치 한 시지원 운영사업(보조사업)	20	20	0	0	0	0	보조	
105	아동수당 지급(보조사업)	8,054	6,444	1,610	1,127	483	0	보조	
106	아동수당 지자체사업추진(보조 사업)	1	1	0	0	0	0	보조	
107	아동양육한시지원사업(특별돌봄 쿠폰)(보조사업)	2,759	2,759	0	0	0	0	보조	
108	아동양육한시지원사업(아동특별 돌봄지원)(보조사업)	1,304	1,304	0	0	0	0	보조	
109	노인복지관 운영비(보조사업)	1,282	0	1,282	897	384	0	보조	
110	노인복지관 직원복지수당(보조 사업)	8	0	8	8	0	0	보조	
111	노인복지관 복지포인트(보조사 업)	2	0	2	2	0	0	보조	
112	노인복지관 경로당활성화 사업 (보조사업)	17	0	17	17	0	0	보조	
113	노인복지관 운영 지원	16	0	16	0	16	0	자체	
114	기로회관 운영	16	0	16	0	16	0	자체	
115	경로당 관리 및 노인시책 추진	149	0	149	0	149	0	자체	
116	경로당 확충사업	499	0	499	0	499	0	자체	
117	경로당 운영비 지원(보조사업)	315	0	315	135	181	0	보조	
118	경로당 환경개선사업(보조사업)	3	0	3	3	0	0	보조	
119	경로당 프로그램 관리자(보조사 업)	34	0	34	17	17	0	보조	
120	명절 경로당 위문(보조사업)	5	0	5	2	3	0	보조	

일련 번호	사업명	예산총액(백만원)						자체/보조	지역사회 보장계획 사업번호
		계	국비	지방비			기타		
				소계	시도	시·군·구			
121	경로당 냉난방비 및 양곡구입비 지원(보조사업)	207	52	155	103	52	0	보조	
122	대한노인회 구군지회 운영 활성화 지원(보조사업)	24	0	24	12	12	0	보조	
123	무의탁노인세대 명절위로금 지원(보조사업)	135	0	135	135	0	0	보조	
124	노인맞춤돌봄서비스 지원(보조사업)	1,833	1,283	549	549	0	0	보조	
125	기초연금 지급(보조사업)	70,645	56,516	14,128	11,301	2,827	0	보조	
126	노인교실 운영비(보조사업)	39	0	39	24	15	0	보조	
127	저소득 재가노인 무료급식(보조사업)	164	0	164	164	0	0	보조	
128	독거노인 안전강화사업	9	0	9	0	9	0	자체	
129	독거노인 중증장애인 응급안전알림서비스 운영지원(보조사업)	43	21	21	21	0	0	보조	
130	노인일자리 및 사회활동지원 확대(보조사업)	9,700	4,850	4,850	4,850	0	0	보조	
131	노인일자리사업 공동작업장 운영	6	0	6	0	6	0	자체	
132	노인일자리 및 사회활동지원사업 지원	0.5	0	0.5	0	0.5	0	자체	
133	시니어클럽 운영(보조사업)	295	0	295	251	44	0	보조	
134	베이비부머 일자리사업(보조사업)	40	0	40	40	0	0	보조	
135	노인일자리 상품권 지원(보조사업)	531	531	0	0	0	0	보조	
136	재가노인지원서비스센터 운영비 지원(보조사업)	264	0	264	264	0	0	보조	
137	생계급여(노인복지시설 수급자)(보조사업)	230	207	23	23	0	0	보조	
138	노인복지시설 직원 복지수당(보조사업)	84	0	84	84	0	0	보조	
139	저소득세대 국민건강보험료 지원	96	0	96	0	96	0	자체	
140	노인장기요양보험 등급외자 부담금(보조사업)	66	0	66	66	0	0	보조	

일련 번호	사업명	예산총액(백만원)						자체/보조	지역사회 보장계획 사업번호
		계	국비	지방비			기타		
				소계	시도	시·군·구			
141	노인복지관 분관 건립(보조사업)	279	279	0	0	0	0	보조	
142	장애인 정책 지원	23	23	23	0	23	0	자체	
143	장애수당(기초) 지급(보조사업)	369	258	110	110	0	0	보조	
144	장애수당(차상위 등) 지급(보조사업)	210	147	63	63	0	0	보조	
145	장애인 재활수당(시비보조사업)(보조사업)	355	0	355	355	0	0	보조	
146	장애인연금 급여 지급(보조사업)	3,599	2,519	1,079	1,079	0	0	보조	
147	저소득장애인 진단비 및 검사비 지원(보조사업)	3	1	1	1	0	0	보조	
148	여성장애인 출산비용 지원(보조사업)	3	2	1	1	0	0	보조	
149	장애인 의료비 지원(보조사업)	208	166	41	41	0	0	보조	
150	장애인 재활보조기구 교부(보조사업)	6	5	1	0	1	0	보조	
151	장애인일자리 지원(일반형일자리)(보조사업)	535	267	267	267	0	0	보조	
152	장애인일자리 지원(복지일자리)(보조사업)	246	123	123	123	0	0	보조	
153	장애인일자리 지원(시간제일자리)(보조사업)	127	63	63	63	0	0	보조	
154	장애인 활동지원급여 지원(보조사업)	5,923	4,240	1,682	1,682	0	0	보조	
155	장애인 활동지원급여 지원(시자체추가지원사업)	315	0	315	315	0	0	보조	
156	장애인 활동지원 가산급여 지원(보조사업)	21	16	5	5	0	0	보조	
157	발달재활서비스 바우처 지원(보조사업)	364	255	109	109	0	0	보조	
158	언어발달지원 바우처 지원(보조사업)	1	0.7	0.3	0.3	0	0	보조	
159	발달장애인 부모상담지원(보조사업)	7	5	2	2	0	0	보조	
160	발달장애인 주간활동서비스지원(보조사업)	129	90	39	39	0	0	보조	

일련 번호	사업명	예산총액(백만원)						자체/보조	지역사회 보장계획 사업번호
		계	국비	지방비			기타		
				소계	시도	시·군·구			
161	청소년 발달장애학생 방과후활동 서비스 지원(보조사업)	98	68	29	29	0	0	보조	
162	장애인 공동생활가정 운영 지원(보조사업)	366	0	366	366	0	0	보조	
163	장애인 주간보호시설 운영 지원(보조사업)	900	0	900	900	0	0	보조	
164	수영구 수어통역센터 운영 지원(보조사업)	198	0	198	198	0	0	보조	
165	장애인직업재활시설 운영(보조사업)	593	0	593	593	0	0	보조	
166	장애인지역법인근로작업장 지원(보조사업)	25	0	25	25	0	0	보조	
167	중증장애인 자립생활 지원사업(보조사업)	120	0	120	120	0	0	보조	
168	장애인단체 시설관리	10	0	10	0	10	0	자체	
169	수영구 장애인복지관 운영(보조사업)	997	0	997	997	0	0	보조	
170	독거 중증 장애인 리모컨 전등스위치 지원(보조사업)	0.4	0	0.4	0.4	0	0	보조	
171	어린이집 운영 지원	338	0	338	0	338	0	자체	
172	어린이집 운영비(시비보조사업)	959	0	959	959	0	0	보조	
173	보육교직원 인건비 지원(보조사업)	5,353	3,212	2,141	1,499	642	0	보조	
174	보육교직원 처우개선 지원(교사 근무환경개선 지원)(보조사업)	1,121	672	447	313	134	0	보조	
175	보육교직원 처우개선 지원(어린이집 보조교사 지원)(보조사업)	980	588	391	274	117	0	보조	
176	어린이집 운영 지원(교재교구비 지원)(보조사업)	32	19	13	9	4	0	보조	
177	어린이집 운영 지원(차량운영비 지원)(보조사업)	10	6	4	3	1	0	보조	
178	시간제보육서비스 제공지원(보조사업)	265	132	162	66	66	0	보조	
179	영유아보육료 지원(0~2세)(보조사업)	11,904	8,928	2,975	2,083	892	0	보조	
180	만3~5세 누리과정 보육료(보조사업)	4,120	0	4,120	4,120	0	0	보조	

일련 번호	사업명	예산총액(백만원)						자체/보조	지역사회 보장계획 사업번호
		계	국비	지방비			기타		
				소계	시도	시·군·구			
181	가정양육수당 지원(보조사업)	3,959	2,969	988	692	296	0	보조	
182	가정양육사업 지원(보조사업)	30	15	15	15	0	0	보조	
183	부모모니터링단 운영(보조사업)	5	3	2	1	1	0	보조	
184	정부미지원어린이집 차액보육 료 지원(보조사업)	588	0	588	588	0	0	보조	
185	공공형어린이집 운영비(보조사 업)	104	62	41	29	12	0	보조	
186	공공형어린이집 조리원 인건비 (시비보조사업)	14	0	14	14	0	0	보조	
187	출산장려 지원	613	0	613	0	613	0	자체	
188	출산지원금(보조사업)	260	0	260	260	0	0	보조	
189	영아어린이집 기능보강사업(보 조사업)	3	0	3	3	0	0	보조	
190	출산용품 지원(보조사업)	80	0	80	80	0	0	보조	
191	육아종합지원센터 운영(보조사 업)	719	0	719	50	669	0	보조	
192	어린이집 확충(보조사업)	120	60	60	30	30	0	보조	
193	어린이집 확충	35	0	35	0	35	0	자체	
194	어린이집 기능보강(개보수사업)	30	15	15	7	7	0	보조	
195	어린이집 기능보강(전자출결시 스템 장비비)(보조사업)	38	19	18	9	9	0	보조	
196	기부금 활용 민간어린이집 매 입(보조사업)	2,212	161	2,050	80	1970	0	보조	
197	초등학교 입학축하금 지원(보조 사업)	100	0	100	100	0	0	보조	
198	임산부 기능성 의자 구입	2	0	2	2	0	0	자체	
199	어린이집 운영(소독용품)(보조 사업)	9	4	4	4	0	0	보조	
200	여성정책 지원	28	0	28	0	28	0	자체	

일련 번호	사업명	예산총액(백만원)						자체/보조	지역사회 보장계획 사업번호
		계	국비	지방비			기타		
				소계	시도	시·군·구			
201	여성친화도시 조성	5	0	5	0	5	0	자체	
202	공동육아나눔터 운영(보조사업)	49	24	24	24	0	0	보조	
203	건강가정 및 다문화가족 지원 센터 운영(보조사업)	346	173	173	86	86	0	보조	
204	건강가정다문화가족지원센터 종사자 복지포인트 지원(보조사업)	1	0	1	1	0	0	보조	
205	다문화가족지원센터 운영비	80	0	80	0	80	0	자체	
206	한국어교육 운영(보조사업)	15	7	7	7	0	0	보조	
207	다문화가족 고국방문사업	8	0	8	0	8	0	자체	
208	찾아가는 결혼이주여성 다이음 사업(보조사업)	3	1.5	1.5	1.5	0	0	보조	
209	성폭력, 가정폭력 상담소 운영 지원(보조사업)	119	59	59	59	0	0	보조	
210	가정폭력 상담소 운영지원(보조 사업)	210	105	105	105	0	0	보조	
211	성폭력 피해자 의료비,간병비 지원(보조사업)	0.6	0.4	0.2	0.2	0	0	보조	
212	성폭력상담소 종사자 복지수당 (보조사업)	31	0	31	31	0	0	보조	
213	가정폭력 가해자 교정치료프로 그램 운영(보조사업)	10	7	3	3	0	0	보조	
214	성폭력 피해자 치료회복 프로 그램 운영(보조사업)	7	5	2	2	0	0	보조	
215	여성폭력예방 협력체계 구축 운영(보조사업)	7	3.5	3.5	3.5	0	0	보조	
216	아동여성 안전사업	5	0	5	0	5	0	자체	
217	저소득 한부모가족 지원	15	0	15	0	15	0	자체	
218	재가 한부모가족 지원사업(보조 사업)	4	0	4	4	0	0	보조	
219	한부모가족 아동양육비(보조사 업)	1,055	844	211	211	0	0	보조	
220	한부모가족 교통비 및 학용품 비 지원(보조사업)	94	0	94	94	0	0	보조	

일련 번호	사업명	예산총액(백만원)						자체/보조	지역사회 보장계획 사업번호
		계	국비	지방비			기타		
				소계	시도	시·군·구			
221	한부모가족 자녀 교육비(보조사업)	14	0	14	14	0	0	보조	
222	부자가족 주거지원사업(보조사업)	3	0	3	3	0	0	보조	
223	청소년한부모 자립지원(보조사업)	6	5	1	1	0	0	보조	
224	아이돌봄 지원(보조사업)	1,835	1285	550	550	0	0	보조	
225	아이돌봄 더하기 지원(보조사업)	10	0	10	10	0	0	보조	
226	생계급여(보조사업)	19,400	17,460	1,940	1,358	582	0	보조	
227	교육급여(국가직접지원)	8	0	8	0	8	0	자체	
228	해산장제급여(보조사업)	150	135	15	10	4	0	보조	
229	해산장제급여(시설)(보조사업)	12	11	1	1	0	0	보조	
230	부산형 기초보장급여(보조사업)	40	0	40	40	0	0	보조	
231	수급자 등 월동대책비(보조사업)	23	0	23	23	0	0	보조	
232	수급자 등 자녀 교통비(보조사업)	93	0	93	93	0	0	보조	
233	정부양곡 지원(보조사업)	101	101	0	0	0	0	보조	
234	자활근로사업(국민기초생활보장수급자)(보조사업)	2,149	1,934	214	150	64	0	보조	
235	지역자활센터 지원(보조사업)	297	207	89	89	0	0	보조	
236	지역자활센터 종사자 직원복지수당(보조사업)	19	0	19	19	0	0	보조	
237	자활장려금(보조사업)	32	29	3	2	1	0	보조	
238	가사간병방문 지원사업(보조사업)	264	184	78	39	39	0	보조	
239	근로능력 있는 수급자의 탈수급지원(희망키움통장사업)(보조사업)	90	79	10	10	0	0	보조	
240	근로능력 있는 수급자의 탈수급지원(희망키움통장사업Ⅱ)(보조사업)	153	135	18	18	0	0	보조	

일련 번호	사업명	예산총액(백만원)						자체/보조	지역사회 보장계획 사업번호
		계	국비	지방비			기타		
				소계	시도	시·군·구			
241	근로능력 있는 수급자의 탈수급 지원(내일키움통장사업)(보조사업)	38	34	4	4	0	0	보조	
242	근로능력 있는 수급자의 탈수급 지 원(청년희망키움통장사업)(보조사업)	54	47	7	7	0	0	보조	
243	근로능력 있는 수급자의 탈수급 지원(청년저축계좌사업)(보조사업)	44	39	5	5	0	0	보조	
244	주거급여(보조사업)	7,550	6,479	718	503	215	0	보조	
245	임대주택 관리사업	2	0	2	0	2	0	자체	
246	저소득층 학생 교육비 신청·접 수 지원사업(보조사업)	2	0	2	2	0	0	보조	
247	정확한 복지조사 실시	2	0	2	0	2	0	자체	
248	코로나19 대응 홀로어르신 지 원	19	0	19	0	19	0	자체	
249	코로나19 대응 의료급여 고위 험군 지원	21	0	21	0	21	0	자체	
250	저소득층 한시생활지원(보조사 업)	3,917	3,917	0	0	0	0	보조	
251	위기가구 긴급생계지원(보조사 업)	1,355	1,350	5	5	0	0	보조	
252	일자리사업 지원	18	0	18	0	18	0	자체	
253	공공근로사업(보조사업)	454	0	454	134	320	0	보조	
254	지역공동체일자리사업(보조사업)	1,123	561	561	337	224	0	보조	
255	지역산업맞춤형 일자리창출지 원사업(보조사업)	102	91	11	0	11	0	보조	
256	사회적경제기업 사업개발비(보 조사업)	184	129	55	55	0	0	보조	
257	사회적경제기업 지역특화사업 (보조사업)	10	7	3	0	3	0	보조	
258	지역단위 협동조합 활성화 지 원사업(보조사업)	2	0	2	2	0	0	보조	
259	구인구직 만남의 장 개최(보조 사업)	5	0	5	5	0	0	보조	
260	사회적기업 사회보험료 지원사 업(보조사업)	18	13	5	5	0	0	보조	

일련 번호	사업명	예산총액(백만원)						자체/보조	지역사회 보장계획 사업번호
		계	국비	지방비			기타		
				소계	시도	시·군·구			
261	(예비)사회적기업 일자리창출사 업(보조사업)	428	321	107	107	0	0	보조	
262	일자리종합센터 운영	18	0	18	0	18	0	자체	
263	일자리종합센터 운영지원(보조 사업)	22	0	22	11	11	0	보조	
264	사회적기업·마을기업 육성	10	0	10	0	10	0	자체	
265	(1유형)지역주도형 청년일자리 사업(보조사업)	339	171	167	0	167	0	보조	
266	수영구 창업육성센터 운영	4	0	4	0	4	0	자체	
267	(2유형)지역주도형 청년일자리 사업(보조사업)	94	47	47	0	47	0	보조	
268	2020 부산 OK일자리사업(보조 사업)	174	0	174	156	17	0	보조	
269	청년 프로그램 지원 사업(보조 사업)	34	0	34	24	10	0	보조	
270	코로나19 극복 희망일자리사업 (보조사업)	3,423	3,081	342	342	0	0	보조	
271	코로나19 극복 지역일자리사업 (보조사업)	275	275	0	0	0	0	보조	
272	공중위생업소 관리지원	5	0	5	0	5	0	자체	
273	식품위생업소 관리지원	22	0	22	0	22	0	자체	
274	어린이기호식품 전담관리원 운 영(보조사업)	7	3	3	3	0	0	보조	
275	지자체 기초위생관리 지원(식품 안전관리 현장보고 장비 통신 비)(보조사업)	2	1	1	0	1	0	보조	
276	지자체 기초위생관리 지원(시니 어감시원 활동비)(보조사업)	1	1	0.5	0	0.5	0	보조	
277	음식점 입식좌석개선 지원(보조 사업)	60	30	30	30	0	0	보조	
278	통합건강증진사업(보조사업)	259	129	129	64	64	0	보조	
279	통합건강증진사업	6	0	6	0	6	0	자체	
280	지역사회중심 금연지원서비스 사업(보조사업)	163	81	81	40	40	0	보조	

일련 번호	사업명	예산총액(백만원)						자체/보조	지역사회 보장계획 사업번호
		계	국비	지방비			기타		
				소계	시도	시·군·구			
281	불소도포사업	3	0	3	0	3	0	자체	
282	아동 치과 주치의 사업(보조사업)	17	0	17	8	8	0	보조	
283	노인 의치보철 사업(보조사업)	22	0	22	11	11	0	보조	
284	노인 구강건강관리사업(보조사업)	9	0	9	6	3	0	보조	
285	건강증진사업	17	0	17	0	17	0	자체	
286	건강도시 추진	7	0	7	0	7	0	자체	
287	마을건강센터 운영(보조사업)	172	0	172	86	86	0	보조	
288	보건소 만성질환 전문가 육성(보조사업)	2	1	1	1	0	0	보조	
289	의료급여수급권자 일반건강검진비 지원(보조사업)	30	24	6	6	0	0	보조	
290	의료급여수급권자 건강검진 사업운영비(보조사업)	1	1	0	0	0	0	보조	
291	쾌적한 보건소 청사 환경 조성	247	0	247	0	247	0	자체	
292	기초 보건의료서비스 제공	21	0	21	0	21	0	자체	
293	국제안전도시 안전증진 개선사업 지원(보조사업)	11	0	11	11	0	0	보조	
294	기초 정신건강복지센터 운영(보조사업)	182	91	91	45	45	0	보조	
295	기초 정신건강복지센터 운영(시비보조사업)	9	0	9	9	0	0	보조	
296	정신건강복지센터 종사자 복지수당(시비보조사업)	32	0	32	32	0	0	보조	
297	기초정신건강복지센터 인력확충비(보조사업)	412	206	206	103	103	0	보조	
298	아동청소년정신보건(보조사업)	52	26	26	26	0	0	보조	
299	자살예방 및 정신건강증진사업(보조사업)	40	20	20	20	0	0	보조	
300	자살예방 및 정신건강증진사업(시비보조사업)	9	0	9	9	0	0	보조	

일련 번호	사업명	예산총액(백만원)						자체/보조	지역사회 보장계획 사업번호
		계	국비	지방비			기타		
				소계	시도	시·군·구			
301	정신건강복지센터 자살예방사업 지원(보조사업)	17	8	8	4	4	0	보조	
302	정신질환 조기치료 지원사업(보조사업)	4	2	2	1	1	0	보조	
303	행정입원 치료비 지원사업(보조사업)	2	1	1	0.5	0.5	0	보조	
304	응급입원 비용지원사업(보조사업)	3	1.6	1.6	0.8	0.8	0	보조	
305	정신질환 외래치료비 지원사업(보조사업)	4	2	2	1	1	0	보조	
306	통합정신건강증진사업(보조사업)	174	87	87	47	40	0	보조	
307	정신의료기관 기능보강 사업(보조사업)	7	7	0	0	0	0	보조	
308	지역 재난현장출동의료팀 운영 지원(보조사업)	2	1.4	0.6	0.6	0	0	보조	
309	지역보건소 우수 보건사업 발굴 및 보급사업(보조사업)	2	1	1	1	0	0	보조	
310	가족 보건 사업	72	0	72	0	72	0	자체	
311	국가암관리사업(보조사업)	338	169	169	169	0	0	보조	
312	암환자 의료비 및 재가암관리 지원(암환자 의료비 지원)(보조사업)	260	130	130	65	65	0	보조	
313	암환자 의료비 및 재가암관리 지원(재가암환자 관리)(보조사업)	22	11	11	5	5	0	보조	
314	의료급여수급권자 암검진 비급여비용 지원사업(시비보조사업)	16	0	16	16	0	0	보조	
315	방문건강관리사업(보조사업)	276	138	138	69	69	0	보조	
316	방문건강관리사업(시비보조사업)	25	0	25	7	18	0	보조	
317	산모신생아 건강관리 지원사업(보조사업)	452	316	134	67	67	0	보조	
318	의료급여수급권자 영유아검진비 지원(보조사업)	2	1.6	0.4	0.4	0	0	보조	
319	영유아 발달장애 정밀검사비 지원(보조사업)	2	1.6	0.4	0.4	0	0	보조	
320	미숙아 및 선천성이상아 의료비 지원(보조사업)	50	25	25	12	12	0	보조	

일련 번호	사업명	예산총액(백만원)						자체/보조	지역사회 보장계획 사업번호
		계	국비	지방비			기타		
				소계	시도	시·군·구			
321	선천성대사이상 검사 및 환아 관리(보조사업)	14	7	7	3	3	0	보조	
322	선천성 난청검사 및 보청기 지 원(보조사업)	3	1.5	1.5	0.7	0.7	0	보조	
323	저소득층 기저귀·조제분유 지원 (보조사업)	101	50	50	25	25	0	보조	
324	난임부부 시술비 지원(보조사 업)	110	55	55	27	27	0	보조	
325	표준모자보건수첩 제작(보조사 업)	1.2	0.6	0.6	0.3	0.3	0	보조	
326	청소년산모 임신출산 의료비 지원(보조사업)	1	0.6	0.6	0.3	0.3	0	보조	
327	고위험 임신부 의료비 지원(보 조사업)	21	10	10	5	5	0	보조	
328	모자보건사업 보조인력비(보조 사업)	8	4	4	2	2	0	보조	
329	한방난임사업(시비보조사업)	15	0	15	15	0	0	보조	
330	난임지원바우처사업(시비보조사 업)	72	0	72	72	0	0	보조	
331	치매관리체계 구축(치매안심센 터 운영비)(보조사업)	318	256	62	341	31	0	보조	
332	치매관리체계 구축(중증치매노 인 공공후견)(보조사업)	2.7	2.6	0.4	0.2	0.2	0	보조	
333	치매치료관리비 지원(보조사업)	170	85	85	85	0	0	보조	
334	한방치매관리사업(보조사업)	7	0	7	7	0	0	보조	
335	사회복귀시설 운영비 지원(보조 사업)	289	0	289	289	0	0	보조	
336	원자폭탄 피해자 지원사업(보조 사업)	10	0	10	10	0	0	보조	
337	지역사회건강조사 조사분석 위 탁운영((구)만성질환 예방관리) (보조사업)	69	34	34	0	34	0	보조	
338	방역 및 질병 관리	438	0	438	0	438	0	자체	
339	주민자율방역단 지원(보조사업)	18	0	18	18	0	0	보조	
340	에이즈 및 성병예방(보조사업)	44	22	22	22	0	0	보조	

일련 번호	사업명	예산총액(백만원)						자체/보조	지역사회 보장계획 사업번호
		계	국비	지방비			기타		
				소계	시도	시·군·구			
341	희귀질환자 의료비 지원(보조사업)	200	100	100	100	0	0	보조	
342	보건소 결핵관리사업(보조사업)	68	34	34	17	17	0	보조	
343	국가예방접종 실시(보조사업)	2,496	1,248	1,248	624	624	0	보조	
344	예방접종	24	0	24	0	24	0	자체	
345	사회적 보호대상 등 예방접종 지원(인플루엔자 및 A형 간염 예방접종비 지원)(보조사업)	40	0	40	20	20	0	보조	
346	장기 및 인체조직 기증사업(보조사업)	2	0	2	2	0	0	보조	
347	한센인 피해사건 진상조사 및 위로 지원(보조사업)	6	6	0	0	0	0	보조	
348	자동심장충격기 보급지원(보조사업)	7	3.7	3.7	3.7	0	0	보조	
349	자동심장충격기 보급지원(시비보조사업)	7	0	7	7	0	0	보조	
350	의료기관 결핵환자관리지원(보조사업)	70	70	0	0	0	0	보조	
351	보건소 선별진료소 장비지원(보조사업)	100	100	0	0	0	0	보조	
352	감염병 대응 지원체계 구축 및 운영(보조사업)	200	200	0	0	0	0	보조	
353	보건소 선별진료소 냉방기 지원(보조사업)	3	3	0	0	0	0	보조	
354	보건소 한시인력 지원사업(보조사업)	50	45	5	0	5	0	보조	
355	호흡기 전담클리닉 설치 운영 지원사업(보조사업)	200	200	0	0	0	0	보조	
356	취약계층 대상 인플루엔자 예방접종 한시지원(보조사업)	120	120	0	0	0	0	보조	

【붙임 1】 연차별 시행계획의 세부 내용

1) 세부사업 1-1. 청소년 참여위원회 구성/운영

구 분		주요 내용		
사업명	사업번호		세부 사업명	중점추진사업 여부
	1-1		청소년 참여위원회 구성 운영	○
사업소관	담당과		담당자	연락처
	복지정책과		임희태	051-610-4615
사업목적		○ 청소년 참여위원회를 운영하여 수영구 청소년들이 건강한 사회구성원으로 성장할 수 있도록 하는 기회 제공 ○ 청소년 리더 양성 기회를 제공하여 이들이 수영구 미래 발전 기반으로 활동할 수 있도록 기반 구축		
추진근거(관련규정)		○ 청소년 기본법 제5조의2(청소년의 자치권 확대)		
사업 변경내용 및 취지 *전년도 연차별 계획 대비 신설, 변경 해당사업만 기재		○ 사업변경: 민간위탁 운영, 코로나19로 인한 목표수준 변경		
사업기간		○ 다년도 : 2021년도 3월~2021년도 12월까지		
지원 대상	선정 기준	○ 수영구에 주민등록이 되어 있거나 재학 중인 청소년		
	대상 규모	○ 20명 내외		
지원 내용	지원 유형	○ 현물, 서비스		
	지원 수준	○ 2.8백만원		
전달 체계	지원 절차	○ 운영기관 공모-위탁기관 선정-모집-추천 및 접수-구성-운영		
	수행 기관	○ 공모 선정기관		

구 분		주요 내용			
사업비 (백만원)	재원구성(비중)		2020년 예산(A) (지속사업만)	2021년 예산(B)	전년대비 증감률(%) (B/A*100)
	계(①+②+③)		2.8 (100%)	2.8 (100%)	0
	지방비	소 계 (① + ②)	1.4 (50%)	1.4 (50%)	0
		① 시도비	0 (%)	0 (%)	0
		② 시군구비	1.4 (50%)	1.4 (50%)	0
		③ 기타 (재원명 : 기금)	1.4 (50%)	1.4 (50%)	0
	비고				
수행 목표	성과지표		○ 청소년 참여위원회 연 10회 활동		
	측정산식		○ 활동 횟수		
	자료수집방법 및 출처		○ 내부자료(결과 보고 공문)		
	목표수준(2021)		○ 10회		
	목표수준 산출근거		○ 코로나19로 인한 목표수준 축소 (당초 부산시 구·군 여성가족정책 평가표에 따라 목표수준 산출)		
추진 체계	참여기관		기관별 역할	민관협력 및 주민참여 방법	
	수영구		○ 운영기관 선정, 활동 지원	○ 청소년참여위원회 운영 ○ 민관협력 회의 개최 ○ 관내 청소년 추천	
	학교		○ 참여 위원 선정(협조)		
	민간기관		○ 위탁 운영		

2) 세부사업 1-2. 주야간 돌봄서비스 확대

구 분		주요 내용						
사업명		사업번호	세부 사업명			중점추진사업 여부		
		1-2	주·야간 돌봄서비스 확대			○		
사업소관		담당과	담당팀	담당자	연락처			
		가족행복과	여성가족계	김은비	051-610-4351			
사업목적		○ 아이의 복지증진과 보호자의 일·가정 양립을 통한 가족구성원의 삶의 질 향상과 양육친화적인 사회환경 조성 ○ 양육자가 원하는 시간에 돌보미를 파견하는 맞춤형 운영으로 양육부담 경감						
추진근거(관련규정)		○ 「아이돌봄지원법」 제3조 및 제4조, 2020년 아이돌봄 지원사업 안내 ○ 욕구조사 : 아동양육, 보육에 대한 수요 확인						
사업 변경내용 및 취지 *전년도 연차별 계획 대비 신설, 변경 해당사업만 기재		○ 해당없음						
사업기간		○ 다년도 : 2021년 ~ (계속사업)						
지원 대상	선정 기준	유형 (소득기준, 기준 중위소득)	영아종일제(만0~2세)		시간제(만0~12세)			
					A형		B형	
			정부지원	본인부담	정부지원	본인부담	정부지원	본인부담
		가형 (75%이하)	8,534원 85%	1,506원 15%	8,534원 85%	1,506원 15%	7,530원 75%	2,510원 25%
		나형 (120%이하)	6,024원 60%	4,016원 40%	6,024원 60%	4,016원 40%	2,008원 20%	8,032원 80%
		다형 (150%이하)	1,506원 15%	8,534원 85%	1,506원 15%	8,534원 85%	1,506원 15%	8,534원 85%
		라형 (150%초과)	-	10,040원	-	10,040원	-	10,040원
	대상 규모		○ 만 3개월 이상 ~ 만 12세 이하 아동이 있는 아이돌봄서비스 희망 가정					
지원 내용	지원 유형	○ 아이돌봄 서비스 지원						
	지원 수준	○ 유형별 아이돌봄 서비스 이용시간 정부지원금 지원						
전달 체계	지원 절차	○ 신청 -> 구·군 소득 확인조사-> 센터 연계						

구 분			주요 내용				
	수행 기관		○ 신청기관, 조사·결정기관, 급여(서비스)제공기관 등				
사업비 (백만원)	재원구성(비중)		2020년 예산(A) (지속사업만)		2021년 예산(B)		전년대비 증감률(%) (B/A*100)
	계(①+②+③)		1,836	(100%)	1,806	(100%)	△0.16
	지방비	소계 (①+②)	551	(30%)	542	(30%)	△0.16
		①시도비	551	(30%)	542	(30%)	△0.16
		②시군구비	0	(%)	0	(%)	0
	③기타 (국비)		1,285	(70%)	1,264	(70%)	△0.16
	비고						
수행 목표	성과지표		○ 아이돌봄 주야간서비스 확대				
	측정산식		○ 아이돌봄서비스 이용 가구 수				
	자료수집방법 및 출처		○ 매월 실적 보고 및 정산 보고				
	목표수준(2021)		○ 338명				
	목표수준 산출근거		○ 아이돌봄 서비스 실이용 아동 수 / 만 12세 이하 아동 수 × 100				
추진 체계	참여기관		기관별 역할		민관협력 및 주민참여 방법		
	지자체		○ 희망자 신청 접수 및 유형 판정		○ 정보 공유 및 주민대상 홍보 ○ 서비스 이용		
	동행정복지센터		○ 신청자 소득 조사 확인 및 센터 연계				
	공공기관(보건소)		○ 관련 정보 공유				
	민간기관(명원)		○ 관련정보 공유				

3) 세부사업 1-3. 중고등학생 무상교복 지원

구 분		주요 내용		
사업명	사업번호	세부 사업명		중점추진사업 여부
	1-3	중·고등학생 무상 교복 지원		○
사업소관	담당과	담당팀	담당자	연락처
	창조도시교육추진단	창조교육계	전민영	051-610-4126
사업목적	○ 특정 계층이 아닌 동일한 지원에 따른 평등한 교육권 확보 및 행복 수영 실현			
추진근거(관련규정)	○ 부산광역시 수영구 교복지원 조례			
사업 변경내용 및 취지 <small>*전년도 연차별 계획 대비 신설, 변경 해당사업만 기재</small>	○ 1인당 308,000원 지원(전년대비 8천원 증가) - 교복구입비 상한가 인상에 따른 지원금액 상향 조정 ※ 부산시교육청 교복구매 운영 요령 “교복구입비 상한가” 308,444원			
사업기간	○다년도 : 2019년도 3월 ~ 2022년 12월			
지원 대상	선정 기준	○ 매년 3월 1일 기준 수영구에 주민등록을 두고 교복을 입는 고등학교 입학생 및 부산시 외 중학교·학교 이외 교육기관 입학생 (시교육청 : 부산시 중학교 입학생 교복비 지원)		
	대상 규모	○ 1,094명		
지원 내용	지원 유형	○ 현금		
	지원 수준	○ 308천원		
전달 체계	지원 절차	○ 대상자의 보호자가 (방문/온라인)신청 → 검토 후 개별 계좌 입금		
	수행 기관	○ 신청기관 : 동 행정복지센터 또는 수영구청 홈페이지 ○ 조사·결정, 제공기관 : 수영구 창조도시교육추진단		

구 분			주요 내용				
사업비 (백만원)	재원구성(비중)		2020년 예산(A) (지속사업만)		2021년 예산(B)		전년대비 증감률(%) (B/A*100)
	계(①+②+③)		370.2	(100%)	336.9	(100%)	△8.99
	지방비	소 계 (① + ②)	370.2	(100%)	336.9	(100%)	△8.99
		①시도비	0	(0%)		(0%)	0
		②시군구비	370.2	(100%)	336.9	(100%)	△8.99
	③기타 (재원명)		0	(0%)		(0%)	0
	비고						
수행 목표	성과지표		○ 사업지원				
	측정산식		○ 지원받은 학생 수				
	자료수집방법 및 출처		○ 해당 사업 접수 건(명)				
	목표수준(2021)		○ 1,094명				
	목표수준 산출근거		○ 관내 2005년생(21년도 고등학교 입학생) 주민등록 인원+동일인원의 1%(부산시 외 중학교 및 학교이외 교육기관 입학인원 추정)				
추진 체계	참여기관		기관별 역할		민관협력 및 주민참여 방법		
	지자체		○ 사업 추진		○ 사업 신청		
	공공기관		○ 사업 홍보				
	민간기관		○ 사업 홍보				

4) 세부사업 1-4. 출산장려를 위한 다자녀가정 지원 확대

구 분		주요 내용		
사업명		사업번호	세부 사업명	중점추진사업 여부
		1-3	출산장려를 위한 다자녀 가정 지원 확대 (출산장려금)	○
사업소관		담당과	담당팀	담당자
		가족행복과	출산보육계	김소미
사업소관		연락처		
		051-610-4321		
사업목적		○ 임신·출산 친화적 사회분위기 조성과 출산에 따른 경제적 부담 경감에 기여		
추진근거(관련규정)		○ 「부산광역시 수영구 출산장려금 지원 조례」 ○ 「저출산·고령사회 기본법」 제10조제1항 ○ 「건강가정기본법」 제21조제1항 및 제2항제4호		
사업 변경내용 및 취지		○ 해당없음		
*전년도 연차별 계획 대비 신설, 변경 해당사업만 기재				
사업기간		○ 다년도 : 2021년 ~ 계속		
지원 대상	선정 기준	○ 출산장려금 지원 - 둘째이상 출생 가정으로 다음 중에 하나에 해당하는 경우 1. 출산일을 기준으로 부모 모두 현재 관내에 주민등록을 두고 있는 경우 2. 출산일을 기준으로 부 또는 모 중 한 사람이 현재 수영구에 주민등록을 두고 있는 경우로서 다음의 어느 하나에 해당하는 경우 가. 부 또는 모가 외국인인 경우 나. 한부모가족인 경우 다. 부 또는 모가 직업 등의 사유로 부산광역시 외 다른 시도에 주민등록을 두고 있는 경우 ○ 저소득주민 출산특별 장려금 지원 - 차상위계층 및 국민기초생활보장수급자 중 교육급여수급자 가구의 출산자, 사산자		
	대상 규모	○ 출산장려금 지원 : 둘째 400명, 셋째 70명, 넷째이후 10명 ○ 저소득주민 출산특별 장려금 지원 15명		
지원 내용	지원 유형	○ 현금		
	지원 수준	○ 출산장려금 지원 - 둘째자녀 : 100만원(20만원×5회), 셋째자녀 : 200만원(40만원×5회), 넷째 이후 자녀: 300만원(60만원×5회) ○ 저소득주민 출산특별 장려금 지원 : 30만원		

구 분			주요 내용								
전달 체계	지원 절차		출생 신고	⇒	출산장려금, 저소득주민 출산특별장려금 통합지원 신청안내	⇒	출산서비스 통합처리 신청 (보호자 통장사본 등 구비서류 제출)	⇒	출산서비스 통합처리 신청서 제출 (익월 5일한)	⇒	출산지원금, 출산장려금, 저소득주민 출산특별장려금 지급 (익월 10일 이내)
			(보호자)		(동행정복지센터)		(보호자→동)		(동 → 구)		(구)
	수행 기관		○ 상동								
사업비 (백만원)	재원구성(비중)		2020년 예산(A) (지속사업만)			2021년 예산(B)			전년대비 증감률(%) (B/A*100)		
	계(①+②+③)		574.5		(100%)	475.5		(100%)	△17.23		
	지방비	소계 (①+②)	574.5		(100%)	475.5		(100%)	△17.23		
		①시도비	0		(0%)	0		(0%)	0		
		②시군구비	574.5		(100%)	475.5		(100%)	△17.23		
	③기타 (재원명)		0		(0%)	0		(0%)	0		
	비고										
수행 목표	성과지표		○ 지급액								
	측정산식		○ 지급 수								
	자료수집방법 및 출처		○ 지급자 관리 기록								
	목표수준(2021)		○ 신청자 전원 지급								
	목표수준 산출근거		○ 출산율 증대에 기여								
추진 체계	참여기관		기관별 역할				민관협력 및 주민참여 방법				
	지자체		○ 선정, 지급				○ 홍보 협력				

5) 세부사업 1-5. 방법 취약지역 CCTV 카메라 보강 확대

구 분		주요 내용		
사업명	사업번호	세부 사업명		중점추진사업 여부
	1-5	방법 취약지역 CCTV 카메라 확대 및 보강		
사업소관	담당과	담당팀	담당자	연락처
	안전관리과	스마트관제계	박경택	051-610-4492
사업목적	○ 재난·범죄·생활민원 등 도시문제에 대한 선제적 예방 및 초동대처			
추진근거(관련규정)	○ 보행안전 및 편의증진에 관한 법률 제24조			
사업 변경내용 및 취지 *전년도 연차별 계획 대비 신설, 변경 해당사업만 기재	○ 해당없음			
사업기간	○ 2021년 1월~12월			
지원 대상	선정 기준	○ 관내 방법 취약지역		
	대상 규모	○ 관내 방법 취약지역 CCTV설치		
지원 내용	지원 유형	○ 해당없음		
	지원 수준	○ 해당없음		
전달 체계	지원 절차	○ 해당없음		
	수행 기관	○ 해당없음		

구 분		주요 내용			
사업비 (백만원)	재원구성(비중)		2020년 예산(A) (지속사업만)	2021년 예산(B)	전년대비 증감률(%) (B/A*100)
	계(①+②+③)		69 (100%)	400 (100%)	479
	지방비	소 계 (① + ②)	69 (100%)	400 (100%)	479
		① 시도비	0 (0%)	0 (0%)	0
		② 시군구비	69 (100%)	0 (0%)	479
		③ 기타 (특별교부세)	0 (0%)	400 (100%)	479
	비고				
수행 목표	성과지표		○ 사업 진도율		
	측정산식		○ 증설 및 보강 현황		
	자료수집방법 및 출처		○ 증설 및 보강 CCTV 개수		
	목표수준(2021)		○ 50대		
	목표수준 산출근거		○ 증설 및 보강 대상지 선정		
추진 체계	참여기관		기관별 역할	민관협력 및 주민참여 방법	
	수영구		○ 방법 취약지역 선정 및 사업진행		
	남부/연제 경찰서		○ 업무 관련 협조 (방법 취약지역 선정 등)		

6) 세부사업 1-6. 육아종합지원센터 건립 운영

구 분		주요 내용		
사업명	사업번호	세부 사업명		중점추진사업 여부
	1-6	육아종합지원센터 건립 운영		
사업소관	담당과	담당팀	담당자	연락처
	가족행복과	출산보육계	김혜윤	051-610-4322
사업목적		○ 아동 양육과 관련한 다양한 서비스 제공을 통한 종합지원 체계 확보		
추진근거(관련규정)		○ 「영유아보육법」 제7조(육아종합지원센터)		
사업 변경내용 및 취지 *전년도 연차별 계획 대비 신설, 변경 해당사업만 기재		○ 해당없음		
사업기간		○ 다년도 : 2019년 6월부터 ~ 계속		
지원 대상	선정 기준	○ 취학전(만0~5세) 자녀 및 부모, 어린이집		
	대상 규모			
지원 내용	지원 유형	○ (육아종합)서비스		
	지원 수준	○ 시간제보육실, 육아카페, 요리·놀이체험실, 프로그램실, 장난감·도서대여, 다목적실, 소회의실, 강당 등 수요자 맞춤형 육아서비스 제공		
전달 체계	지원 절차	○ 육아종합지원센터 회원가입신청-서비스제공		
	수행 기관	○ 수영구-부경대학교(민간위탁)		

구 분			주요 내용				
사업비 (백만원)	재원구성(비중)		2020년 예산(A) (지속사업만)		2021년 예산(B)		전년대비 증감률(%) (B/A*100)
	계(①+②+③)		719	(100%)	747	(100%)	3.8
	지방비	소계 (①+②)	719	(100%)	747	(100%)	3.8
		①시도비	50	(7%)	40	(5%)	△25.0
		②시군구비	669	(93%)	707	(95%)	3.8
	③기타 (재원명)		－	(%)	－	(%)	
	비고						
수행 목표	성과지표		○ 육아종합지원센터 센터 운영				
	측정산식		○ 육아종합지원센터 이용자수				
	자료수집방법 및 출처		○ 월 운영상황 보고서				
	목표수준(2021)		○ 월 평균 2,000명				
	목표수준 산출근거		○ 2021년 코로나19 장기화로 센터 휴관 따른 이용자수 감소 예상				
추진 체계	참여기관		기관별 역할		민관협력 및 주민참여 방법		
	지자체		○ 예산편성 및 보조금 교부, 지도·감독		○ 육아종합지원센터 운영위원회 참여, 사업 및 프로그래별 주민 참여		
	민간기관		○ 부경대학교 : 위탁운영				

기 세부사업 1-7. 국공립 보육시설 증설

구 분		주요 내용		
사업명	사업번호	세부 사업명		중점추진사업 여부
	1-7	국공립 보육시설 증설		
사업소관	담당과	담당팀	담당자	연락처
	가족행복과	출산보육계	김혜윤	051-610-4322
사업목적	○ 국공립 보육서비스 확충으로 양질의 보육서비스 제공			
추진근거(관련규정)	○ 「영유아보육법」 제12조(국공립어린이집의 설치 등)			
사업 변경내용 및 취지 *전년도 연차별 계획 대비 신설, 변경 해당사업만 기재	○ 해당없음			
사업기간	○ 다년도 : 2021년 ~ 계속			
지원 대상	선정 기준	○ 국공립어린이집 1개소		
	대상 규모	○ 공동주택 관리동 어린이집 1개소		
지원 내용	지원 유형	○ (공보육)서비스		
	지원 수준			
전달 체계	지원 절차	○ 공동주택 관리동 사업주체-수영구 무상임대협약체결		
	수행 기관	○ 수영구		

구 분			주요 내용				
사업비 (백만원)	재원구성(비중)		2020년 예산(A) (지속사업만)		2021년 예산(B)		전년대비 증감률(%) (B/A*100)
	계(①+②+③)		2,542	(100%)	120	(100%)	△95.2
	지방비	소계 (①+②)	2,321	(91.3%)	60	(50%)	△97.4
		①시도비	111	(4.4%)	30	(25%)	△72.9
		②시군구비	2,210	(86.9%)	30	(25%)	△98.6
	③기타 (국비)		221	(8.7%)	60	(50%)	△72.8
	비고						
수행 목표	성과지표		○ 국공립 보육시설 설치				
	측정산식		○ 설치여부 / 건수				
	자료수집방법 및 출처		○ 설치여부 / 건수				
	목표수준(2021)		○ 1개				
	목표수준 산출근거		○ 설치여부/건수				
추진 체계	참여기관		기관별 역할		민관협력 및 주민참여 방법		
	지자체		어린이집 설치 및 운영		공동주택 관리동 사업주체와 공립 보육시설 설치 등 협의		
	민간기관		어린이집 무상임대 협약				

8) 세부사업 1-8. 아빠 육아휴직 장려금 지원

구 분		주요 내용		
사업명	사업번호		세부 사업명	중점추진사업 여부
	신설		남성 육아참여 기회 독려 (아빠 육아휴직 장려금)	○
사업소관	담당과		담당자	연락처
	가족행복과		출산보육계	김소미 051-610-4321
사업목적		○ 아빠 육아휴직 장려금을 지급하여 남성의 육아참여 기회를 높이고 일과 가정생활의 양립 분위기를 조성하여 출산율 제고에 기여		
추진근거(관련규정)		○ 부산광역시 수영구 아빠 육아휴직 장려금 지원 조례 ○ 저출산·고령사회 기본법 제10조제1항 ○ 건강가정기본법 제21조제1항 및 제2항제4호 ○ 남녀고용평등과 일·가정 양립 지원에 관한 법률 제19호(육아휴직) ○ 고용보험법 제70조(육아휴직급여), 같은 법 시행령 제95조(육아휴직급여) 및 제95조의2(육아휴직 급여의 특례)		
사업 변경내용 및 취지 <small>*전년도 연차별 계획 대비 신설, 변경 해당사업만 기재</small>		○ 사업신설: 남성의 육아 참여 확대 요구		
사업기간		○ 다년도 : 2020년 7월 ~ 계속		
지원 대상	선정 기준	○ 지원기준(아래의 요건을 모두 충족하는 경우 지원 가능) - 육아휴직자가 관내에 신청일 기준 1년 이상 계속하여 주민등록을 두고 있는 경우 - 육아휴직 대상 자녀가 신청일 기준 현재 관내에 주민등록이 된 경우 - 「고용보험법」 제70조(육아휴직 급여)에 따른 지급요건을 충족한 경우		
	대상 규모	○ 100명		
지원 내용	지원 유형	○ 현금		
	지원 수준	○ 지원금액 : 월 최고 300천원(최대 1년간) - 지원대상자의 월 통상임금을 넘지 않는 범위 내에서 장려금 지급		

구 분		주요 내용					
전달 체계	지원 절차	<div>지원신청 남성육아휴직자</div> <div>↓</div> <div>신청서 접수 및 자격 검토 동 행정복지센터</div> <div>↓</div> <div>지원여부 결정 및 지급 가족행복과</div>	<div>○ 신청서 제출 - 신청자격 : 육아휴직자 및 배우자, 직계가족(주민등록상 동일 세대) - 동 행정복지센터(방문접수) ○ 신청서, 육아휴직급여 지급결정통지서</div> <div>○ 신청서 접수(육아휴직급여 지급결정통지서) ○ 대상자 전입일자 및 육아휴직 대상자녀 관내 주민등록 확인 ○ 접수 후 익월 5일 이내 신청서 송부(동 ⇨ 가족행복과)</div> <div>○ 지원자격 확인 및 지급결정 ○ 신청인 계좌입금(매월 20일) ○ 자격확인서류 제출 요청(매월, 가족행복과 ⇨ 지원대상자)</div>				
		수행 기관	○ 상동				
사업비 (백만원)	재원구성(비중)		2020년 예산(A) (지속사업만)		2021년 예산(B)		전년대비 증감률(%) (B/A*100)
	계(①+②+③)		36	(100%)	360	(100%)	1,000
	지방비	소계(①+②)	36	(100%)	360	(100%)	1,000
		① 시도비	0	(0%)	0	(0%)	0
		② 시 군 구 비	36	(100%)	360	(100%)	1,000
	③기타 (재원명)		0	(0%)	0	(0%)	0
	비고		○ 2020년 7월 시행				
수행 목표	성과지표	○ 지급액					
	측정산식	○ 지급 수					
	자료수집방법 및 출처	○ 지급자 관리 기록					
	목표수준(2021)	○ 신청자 전원 지급					
	목표수준 산출근거	○ 출산율 증대에 기여					
추진 체계	참여기관	기관별 역할			민관협력 및 주민참여 방법		
	지자체	○ 선정, 지급			○ 홍보 협력		

9) 세부사업 2-1. 노인 스마트 안부 알리미 사업

구 분		주요 내용		
사업명	사업번호	세부 사업명		중점추진사업 여부
	2-1	노인 스마트 안부 알리미		○
사업소관	담당과	담당팀	담당자	연락처
	가족행복과	노인복지계	김우영	051-610-4364
사업목적	○ 독거노인의 생활실태 및 복지욕구 파악, 정기적인 안전확인 등을 통해 독거노인에 대한 종합적인 사회안전망 구축			
추진근거(관련규정)	○ 사업 욕구 및 문제점 진단, 자원 현황, 기타 지역의 특성 등 사업 추진의 근거			
사업 변경내용 및 취지 *전년도 연차별 계획 대비 신설, 변경 해당사업만 기재	○ 해당없음			
사업기간	○ 2021. 1월 ~ 12월			
지원 대상	선정 기준	○ 노인맞춤돌봄서비스 대상자 및 독거노인 중 건강상태가 취약하여 24시간 안전확인이 필요한 저소득 독거노인		
	대상 규모	○ 235명		
지원 내용	지원 유형	○ 서비스 지원		
	지원 수준	○ sk브로드밴드 동남방송 셋업박스 설치로 인한 안전확인		
전달 체계	지원 절차	○ 신청-조사-대상자결정-서비스지원-안전확인-사후관리		
	수행 기관	○ 수영구노인복지관		

구 분		주요 내용			
사업비 (백만원)	재원구성(비중)		2020년 예산(A) (지속사업만)	2021년 예산(B)	전년대비 증감률(%) (B/A*100)
	계(①+②+③)		9 (100%)	9 (100%)	100
	지방비	소계 (①+②)	9 (100%)	9 (100%)	100
		①시도비	0 (0%)	0 (0%)	0
		②시군구비	9 (100%)	9 (100%)	100
		③기타 (재원명)	0 (0%)	0 (0%)	0
	비고				
수행 목표	성과지표		○ 돌봄 대상자 목표 달성률		
	측정산식		○ 대상자 수 / 목표 대상자 수		
	자료수집방법 및 출처		○ 대상자 추출(시스템)		
	목표수준(2021)		○ 235명		
	목표수준 산출근거		○ 노인맞춤돌봄대상자 증가로 대비 대상자 수 산정		
추진 체계	참여기관		기관별 역할	민관협력 및 주민참여 방법	
	지자체		보조금 지원 및 관리		
	민간기관		○ 수영구노인복지관 : 사업추진 및 예산집행 ○ 노인맞춤돌봄서비스 사업 수행기관 : 3개소 대상자 신청 및 서비스 모니터링 및 관리 - 수영구노인복지관, 수영재가노인지원서비스센터, 광안노인복지관		

10) 세부사업 2-2. 수영복지셔틀버스 운영

구 분		주요 내용			
사업명		사업번호	세부 사업명		중점추진사업 여부
		2-2	수영 복지 셔틀버스 운영		○
사업소관		담당과	담당팀	담당자	연락처
		가족행복과	노인복지계	강효경	051-610-4368
			장애인복지계	서희영	051-610-4164
사업목적		○ 이동 취약계층에 대한 지원을 통해 서비스 이용 주민들의 삶의 질 개선 ○ 이동 취약계층의 사회참여 기회 확대			
추진근거(관련규정)		○ 「노인복지법」 제47조 ○ 「장애인복지법」 제57조			
사업 변경내용 및 취지 <small>*전년도 연차별 계획 대비 신설, 변경 해당사업만 기재</small>		○ 해당없음			
사업기간		○ 2021. 1월 ~ 12월까지			
지원 대상	선정 기준	○ 광안노인복지관 및 수영구장애인복지관 이용 주민			
	대상 규모	○ 1일 평균 96명			
지원 내용	지원 유형	○ 셔틀버스 서비스 제공			
	지원 수준	○ 복지관 각 1일 5회 셔틀버스 운영 예정			
전달 체계	지원 절차	○ 신청-검토-보조금교부-서비스지원-안전확인-사후관리			
	수행 기관	○ 광안노인복지관, 수영구 장애인복지관			

구 분		주요 내용			
사업비 (백만원)	재원구성(비중)		2020년 예산(A) (지속사업만)	2021년 예산(B)	전년대비 증감률(%) (B/A*100)
	계(①+②+③)		0 (100%)	4 (100%)	400
	지 방 비	소계 (①+②)	0 (100%)	4 (100%)	400
		①시도비	0 (%)	0 (%)	0
		②시군구비	0 (100%)	4 (100%)	400
	③기타 (재원명)		0 (%)	0 (%)	0
	비고		○ 수영구장애인복지관 셔틀버스 구입비 : 2021년도 시 본예산 반영(94백만원)		
수행 목표	성과지표		○ 셔틀버스 이용자 수		
	측정산식		○ 이용자 수 / 목표대상자 수		
	자료수집방법 및 출처		○ 보고서(복지관)		
	목표수준(2021)		○ 1일 평균 100명		
	목표수준 산출근거		○ 셔틀버스 이용자 증가 예상(장애인노인복지관셔틀버스 구입)		
추진 체계	참여기관		기관별 역할	민관협력 및 주민참여 방법	
	지자체		○ 보조금 지원 및 관리		
	민간기관		○ 광안 노인복지관, 수영구 장애인복지관 - 복지관 운영 및 예산		

11) 세부사업 2-4. 보건소 치매안심센터 운영

구 분		주요 내용			
사업명		사업번호	세부 사업명		중점추진사업 여부
		2-4	보건소 치매안심센터 운영		X
사업소관		담당과	담당팀	담당자	연락처
		보건행정과	정신건강계	손은나래	051-610-4851
				이지원	051-610-4854
사업목적		○ 치매예방, 상담, 조기진단, 보건·복지 자원 연계 등 유기적인 치매통합관리서비스 제공으로 치매환자와 그 가족, 일반시민의 삶의 질 향상에 기여			
추진근거(관련규정)		○ 「치매관리법」			
사업 변경내용 및 취지 <small>*전년도 연차별 계획 대비 신설, 변경 해당사업만 기재</small>		○ 해당없음			
사업기간		○ 2021년 1월 ~ 12월(연중)			
지원 대상	선정 기준	○ (치매예방관리사업) 만 60세 이상 지역주민 ○ (치매환자지원사업) 치매로 진단 받은 자 또는 그 가족 ○ (치매인식개선사업) 치매에 관심 있는 지역주민 누구나			
	대상 규모	○ 치매환자, 가족, 지역주민 등			
지원 내용	지원 유형	○ 치매예방관리사업 - 치매조기검진 실시, 치매예방·인지강화 프로그램 운영 등 ○ 치매환자지원사업 - 치매치료관리비 지원, 조호물품 제공, 맞춤형 사례관리 실시 - 배회가능 어르신 인식표 제공, 지문사전등록제 실시, 치매공공후견인 지원 - 치매환자 쉼터 운영, 치매환자 가족교실·자조모임, 힐링 프로그램 제공 ○ 치매인식개선사업 - 치매파트너·플러스 양성, 치매극복선도단체 지정, 치매안심마을 운영 등			
	지원 수준	○ (지원주기) 월 상시 ○ (지 원 량) 치매조기검진, 치매지원서비스 제공 및 관련 프로그램 운영 등			

구 분			주요 내용					
전달 체계	지원 절차		검사단계		검사결과		지원내용	
			① 선별검사		(정 상)		치매예방교실	
			↓					
			② 진단검사		(인지저하) (경도인지장애)		인지강화교실	
	↓							
③ 감별검사		(치매진단)		치매환자 지원서비스 치매가족 지원서비스				
수행 기관			○ 수영구보건소 치매안심센터					
사업비 (백만원)	재원구성(비중)		2020년 예산(A) (지속사업만)		2021년 예산(B)		전년대비 증감률(%) (B/A*100)	
	계(①+②+③)		839	(100%)	882	(100%)	5.1	
	지방비	소 계 (① + ②)	168	(20%)	176	(20%)	4.7	
		① 시도비	84	(10%)	88	(10%)	4.7	
		② 시군구비	84	(10%)	88	(10%)	4.7	
	③ 기타 (국고(기금))		671	(80%)	706	(80%)	5.2	
	비고		○ 제3차 치매관리종합계획(2016~2020) ○ 제4차 치매관리종합계획(2021~2025)					
수행 목표	성과지표		○ 치매안심센터 운영					
	측정산식		○ 치매 선별검사 검진건수 ○ 치매 고위험군 검진건수					
	자료수집방법 및 출처		○ 실적보고(치매안심통합관리시스템_ANSYS)					
	목표수준(2021)		성과지표		측정산식		목표수준	
			치매안심센터 운영		치매 선별검사 검진건수 치매 고위험군 검진건수		6,300건 1,550건	
	목표수준 산출근거		○ 전년도 수준 유지					
추진 체계	참여기관		기관별 역할			민관협력 및 주민참여 방법		
	지자체		○ 치매안심센터 설치 및 사업 운영			○ 민관협력 - 치매 감별검사 의뢰(협약병원)		
	공공기관		○ 대상자 상담 및 서비스 의뢰·연계			- 치매관리사업 자문·지원·연계 등 - 치매관련 프로그램 협력 운영		
	민관기관		○ 사업 협조 및 홍보(대상노인 의뢰 등)			○ 주민참여 - 자원봉사활동·치매안심리더 참여 - 치매인식개선사업·캠페인 실시		

12) 세부사업 2-5. 냉난방 복지지원 강화

구 분		주요 내용		
사업명	사업번호		세부 사업명	중점추진사업 여부
	2-5		냉난방 복지지원 강화	
사업소관	담당과	담당팀	담당자	연락처
	복지정책과	희망복지지원계	송유나	051-610-4346
	안전관리과	안전총괄계	박체현	051-610-4645
사업목적		○ 기후변화에 취약한 주민들의 건강권 확보		
추진근거(관련규정)		○ 「재난 및 안전관리 기본법」		
사업 변경내용 및 취지 *전년도 연차별 계획 대비 신설, 변경 해당사업만 기재		○ 해당없음		
사업기간		○ 2021년 1월~12월		
지원 대상	선정 기준	○ 저소득 취약계층 ○ 해당없음		
	대상 규모	○ 해당없음		
지원 내용	지원 유형	○ 현금(난방비), 현물(난방용품), 이용권(바우처) 지원 ○ 무더위쉼터 및 그늘막 이용		
	지원 수준	○ 해당없음 ○ 폭염 대책기간(5.20.~9.30.) 이용시간 내 제한없음		
전달 체계	지원 절차	○ 수영구청(동별 배분)-동 행정복지센터(대상자 추천)-서비스 제공		
	수행 기관	○ 지자체, 부산사회복지공동모금회, 한국에너지재단, 이웃돕기 후원자 등		

구 분		주요 내용			
냉난방 지원 사업비 (백만원)	재원구성(비중)		2020년 예산(A) (지속사업만)	2021년 예산(B)	전년대비 증감률(%) (B/A*100)
	계(①+②+③)		비 예산 (%)	비 예산 (%)	
	지 방 비	소 계 (① + ②)	(0%)	(0%)	
		①시도비	(0%)	(0%)	
		②시군구비	(0%)	(0%)	
	③기타 (재원명)		(0%)	(0%)	
무더위 쉼터 사업비 (백만원)	재원구성(비중)		2020년 예산(A) (지속사업만)	2021년 예산(B)	전년대비 증감률(%) (B/A*100)
	계(①+②+③)		3.1 (100%)	17 (100%)	448
	지 방 비	소 계 (① + ②)	0 (0%)	0 (0%)	0
		①시도비	0 (0%)	0 (0%)	0
		②시군구비	0 (0%)	0 (0%)	0
	③기타 (재원명)		3.1 (100%)	17 (100%)	448
무더위 그늘막 사업비 (백만원)	재원구성(비중)		2020년 예산(A) (지속사업만)	2021년 예산(B)	전년대비 증감률(%) (B/A*100)
	계(①+②+③)		4.8 (100%)	5.2 (100%)	8.3
	지 방 비	소 계 (① + ②)	4.8 (100%)	5.2 (100%)	8.3
		①시도비	0 (0%)	0 (0%)	0
		②시군구비	4.8 (100%)	5.2 (100%)	8.3
	③기타 (재원명)		0 (0%)	0 (0%)	0
수행 목표	성과지표		○ 냉·난방 지원 ○ 무더위쉼터 확대 ○ 무더위그늘막 설치 확대		
	측정산식		○ 지원 대상자 수 ○ 무더위쉼터 개수 ○ 무더위그늘막 개수		
	자료수집방법 및 출처		○ 결과보고		
	목표수준(2021)		○ 100명 ○ 무더위쉼터 57개소 ○ 무더위그늘막 40개소		

구 분		주요 내용	
	목표수준 산출근거	<ul style="list-style-type: none"> ○ 전년도 사업 추진성과 ○ 무더위쉼터 지정이 적은 곳을 중심으로 2개소 추가 ○ 무더위그늘막 개수 유지 및 관리, 수요지 요청 시 설치 예정 	
추진 체계	참여기관	기관별 역할	민관협력 및 주민참여 방법
	지자체	○ 대상자 추천 및 냉난방비(물품) 지원	○ 대상자 발굴 및 연계
	부산사회복지 공동모금회	○ 개인별 계좌입금	
	한국에너지재단	○ 난방유 지원	
	이웃돕기 후원자	○ 이웃돕기 성금(품) 추천	

13) 세부사업 2-6. 저소득세대 건강보험료 지원

구 분		주요 내용		
사업명	사업번호	세부 사업명		중점추진사업 여부
	2-6	저소득세대 건강보험료 지원		
사업소관	담당과	담당팀	담당자	연락처
	가족행복과	노인복지계	최수정	051-610-4365
사업목적	○ 노령 등으로 생활에 어려움을 겪고 있는 저소득세대에게 건강보험료와 노인 장기요양보험료를 지원하여 구민의 건강증진과 복지향상 도모			
추진근거(관련규정)	○ 「부산광역시 수영구 저소득세대 국민건강보험료 등 지원 조례」			
사업 변경내용 및 취지 *전년도 연차별 계획 대비 신설, 변경 해당사업만 기재	○ 해당없음			
사업기간	○ 2021. 1월 ~ 12월			
지원 대상	선정 기준	○ 국민건강보험료 부과금액이 최저보험료 이하의 저소득세대(노인, 장애인, 한부모)		
	대상 규모	○ 월 평균 1,200명		
지원 내용	지원 유형	○ 건강보험료 지원		
	지원 수준	○ 월 평균 8,000천원		
전달 체계	지원 절차	○ 대상자 통보(건강보험공단)->매월 수급대상자 건강보험료 지원(수영구청 가족행복과)		
	수행 기관	○ 건강보험공단, 수영구청 가족행복과		

구 분			주요 내용				
사업비 (백만원)	재원구성(비중)		2020년 예산(A) (지속사업만)		2021년 예산(B)		전년대비 증감률(%) (B/A*100)
	계(①+②+③)		96	(100%)	96	(100%)	0
	지방비	소계 (①+②)	96	(100%)	96	(100%)	0
		①시도비	0	(0%)		(0%)	0
		②시군구비	96	(100%)	96	(100%)	0
	③기타 (재원명)		0	(0%)		(0%)	0
	비고						
수행 목표	성과지표		○ 보험료 지원대상자				
	측정산식		○ 지원대상자 수				
	자료수집방법 및 출처		○ 예산지출내역, 예산서				
	목표수준(2021)		○ 1,300명				
	목표수준 산출근거		○ 예산 증가 예상				
추진 체계	참여기관		기관별 역할		민관협력 및 주민참여 방법		
	지자체		○ 매월 수급대상자 책정 및 부과 건강 보험료 지원		○ 지역주민 대상 사업 홍보 ○ 대상자 추천		
	건강보험공단		○ 대상자 추천				
	민간기관		○ 비지정(사업홍보)				

14) 세부사업 2-8. 광안노인복지관 건립 운영

구 분		주요 내용		
사업명	사업번호		세부 사업명	중점추진사업 여부
	2-8		광안노인복지관 건립 운영	
사업소관	담당과	담당팀	담당자	연락처
	가족행복과	노인복지계	강효경	051-610-4368
사업목적	<ul style="list-style-type: none"> ○ 노인복지관의 이용자 분산으로 다양하고 수준높은 복지서비스 제공 ○ 기존 접근성이 낮았던 지역(수영·망미·민락) 어르신들의 접근성 향상으로 노인복지프로그램 참여 기회 확대 			
추진근거(관련규정)	<ul style="list-style-type: none"> ○ 「노인복지법」 제47조 ○ 「노인복지법」 시행규칙 제24조 			
사업 변경내용 및 취지 <small>*전년도 연차별 계획 대비 신설, 변경 해당사업만 기재</small>	○ 사업변경: 광안노인복지관 개관하여 2019년도 12월부터 운영 시작			
사업기간	○ 2021. 1월 ~ 12월			
지원 대상	선정 기준	○ 광안노인복지관 이용주민		
	대상 규모	○ 현재 회원 : 549명		
지원 내용	지원 유형	○ 서비스지원		
	지원 수준	○ 광안노인복지관 사업 및 프로그램 지원		
전달 체계	지원 절차	○ 신청 → 검토 → 보조금교부 → 서비스지원 → 사후관리		
	수행 기관	○ 광안노인복지관		

구 분			주요 내용				
사업비 (백만원)	재원구성(비중)		2020년 예산(A) (지속사업만)		2021년 예산(B)		전년대비 증감률(%) (B/A*100)
	계(①+②+③)		600	(100%)	600	(100%)	0
	지방비	소계 (①+②)	600	(100%)	600	(100%)	0
		①시도비	420	(70%)	420	(70%)	0
		②시군구비	180	(30%)	180	(30%)	0
	③기타 (재원명)		0	(%)	0	(%)	0
	비고						
수행 목표	성과지표		○ 광안노인복지관 회원 수				
	측정산식		○ 회원 수 / 목표대상자 수				
	자료수집방법 및 출처		○ 보고서(복지관)				
	목표수준(2021)		○ 650명				
	목표수준 산출근거		○ 복지관 이용자 증가 예상				
추진 체계	참여기관		기관별 역할		민관협력 및 주민참여 방법		
	지자체		○ 보조금 지원 및 관리				
	민간기관		○ 수영구·광안 노인복지관, 수영구 장애인복지관 - 복지관 운영 및 예산집행				

15) 세부사업 2-9. 장애인복지관 건립 운영

구 분		주요 내용		
사업명	사업번호	세부 사업명		중점추진사업 여부
	2-9	장애인복지관 건립 운영		
사업소관	담당과	담당팀	담당자	연락처
	가족행복과	장애인복지계	서희영	051-610-4164
사업목적	○ 장애인에 대한 각종 상담 및 사회심리·교육·직업 등 지역사회 생활에 필요한 종합적인 맞춤형 서비스 제공			
추진근거(관련규정)	○ 장애인복지법 제58조(장애인복지시설)·제81조(비용 보조), ○ 부산광역시 장애인 권익지원사업 및 부산광역시 수영구 장애인복지관 설치 및 운영조례			
사업 변경내용 및 취지 <small>*전년도 연차별 계획 대비 신설, 변경 해당사업만 기재</small>	○ 2019. 9월 수영구장애인복지관 건립 완료 ○ 2019. 11월 수영구장애인복지관 개관에 따라 운영 개시			
사업기간	○ 2020년~계속			
지원 대상	선정 기준	○ 해당없음 (부산광역시 장애인 지역사회재활사업 지원계획에 따라 시설별 예산범위 내에서 지원)		
	대상 규모	○ 1개소		
지원 내용	지원 유형	○ 재활상담, 사례관리, 재가복지, 취업지원 및 주간보호실 운영 등을 위한 보조금 지원(시비 100%)		
	지원 수준	○ 인건비(종사자 20인 직위·호봉별 차등지급), 운영비(예산범위 내), 복지수당(1인 100천원)		
전달 체계	지원 절차	○ 인건비, 시설운영비 및 목욕사업 운영비 매월 지급, 종사자 복지수당 연1회 지급 * 보조금 집행 및 시설운영 전반에 대하여 연1회 정기 지도점검		
	수행 기관	○ 수영구 장애인복지관		

구 분			주요 내용				
사업비 (백만원)	재원구성(비중)		2020년 예산(A) (지속사업만)		2021년 예산(B)		전년대비 증감률(%) (B/A*100)
	계 (①+②+③)		937	(100%)	997	(100%)	6.4
	지방비	소계 (①+②)	937	(100%)	997	(100%)	6.4
		① 시도비	937	(100%)	997	(100%)	6.4
		② 시군구비	0	(0%)	0	(0%)	0
	③ 기타 (재원명)		0	(0%)	0	(0%)	0
	비고		○ 2020년 예산은 최종 변경내시액으로 기입 ○ 2021년 예산은 부산시 가내시 미통보로 2020년 추경1회 예산으로 기입 (2020년 추경1회 예산과 동일하게 2021년 본예산 편성함)				
수행 목표	성과지표		○ 수영구장애인복지관 연간 이용인원				
	측정산식		○ 이용자 수(정량적 측정)				
	자료수집방법 및 출처		○ 수영구장애인복지관 운영보고서(매월 제출)				
	목표수준(2021)		○ 400명(누계)				
	목표수준 산출근거		○ 수영구장애인복지관 운영보고서(장애정도 및 유형에 따라 이용자 현황 보고)				
추진 체계	참여기관		기관별 역할		민관협력 및 주민참여 방법		
	지자체(시)		○ 보조금(운영비, 인건비 등) 교부		○ 프로그램 참여, 운영위원회 참여		
	지자체(구)		○ 시 보조금 집행 및 시설운영 점검				
	민간기관		○ 수영구 장애인복지관 위탁 운영				

16] 세부사업 3-1. 문화, 평생학습서비스 정보 전달 체계 운영

구 분		주요 내용		
사업명	사업번호		세부 사업명	중점추진사업 여부
	3-1		문화, 평생학습 서비스 정보전달 체계 운영	○
사업소관	담당과	담당팀	담당자	연락처
	기획감사실	기획홍보계	박신정	051-610-4072
	창조도시교육추진단	창조교육계	김명옥	051-610-4122
	도서관	운영계	김영옥	051-610-4512
사업목적		○ 주민들이 문화, 평생학습 서비스에 손쉽게 접근할 수 있도록 정보공유창구(SNS) 운영 및 기존 서비스(페이스북, 블로그, 트위터) 이용률 향상 ○ 평생학습 강좌 및 평생학습 관련 행사 구민 참여율 제고 ○ 교육·교육 및 행사의 적극적인 홍보를 통하여 구민들의 독서 진흥과 도서관 이용의 생활화에 기여		
추진근거(관련규정)		○ 평생교육법		
사업 변경내용 및 취지		○ 사업신설: 수요, 자원 및 예산, 관련 법 및 정책 등 사업추진과 관련한 환경변화 및 진단내용 등 ○ 사업변경: 사업대상, 급여수준, 추진체계, 재원조달방법, 목표수준 등 변경의 내용과 취지 등		
사업기간		○ 2021년도 1월 ~ 계속		
지원 대상	선정 기준	○ 수영구 지역 주민 및 수영구 소재 직장인		
	대상 규모	○ 수영구 지역주민 및 수영구 소재 직장인		
지원 내용	지원 유형	○ 교육·문화 관련 정보를 전달할 수 있는 수영구 SNS 활성화 ○ 평생학습 강좌 및 평생학습 관련 행사 홍보 서비스 지원		
	지원 수준	○ 평생학습 강좌 홍보문자 발송 및 평생학습관 홈페이지 정보 수시게재		
전달 체계	지원 절차	○ 민관협동회의, 정보공유창구(SNS) 활용 ○ 정보공유 창구(SNS) 운영 및 공공·민간기관 네트워크를 통한 정보공유 연계 운영		

구 분			주요 내용				
	수행 기관		○ 지방자치단체, 공공기관, 민간기관 등				
기획 감사실 SNS 운영 사업비 (백만원)	재원구성(비중)		2020년 예산(A) (지속사업만)		2021년 예산(B)		전년대비 증감률(%) (B/A*100)
	계(①+②+③)		56	(100%)	76	(100%)	35.7
	지 방 비	소 계 (① + ②)	56	(100%)	76	(100%)	35.7
		①시도비	0	(0%)	0	(0%)	0
		②시군구비	56	(100%)	76	(100%)	35.7
	③기타 (재원명)		0	(0%)	0	(0%)	0
평생 학습 사업비 (백만원)	재원구성(비중)		2020년 예산(A) (지속사업만)		2021년 예산(B)		전년대비 증감률(%) (B/A*100)
	계(①+②+③)		17.2	(100%)	23.8	(100%)	38.3
	지 방 비	소 계 (① + ②)	17.2	(100%)	23.8	(100%)	38.3
		①시도비	0	(0%)	0	(0%)	0
		②시군구비	17.2	(100%)	23.3	(100%)	38.3
	③기타 (재원명)		0	(0%)	0	(0%)	0
도서관 사업비 (백만원)	재원구성(비중)		2020년 예산(A) (지속사업만)		2021년 예산(B)		전년대비 증감률(%) (B/A*100)
	계(①+②+③)		4.8	(100%)	5.2	(100%)	8.3
	지 방 비	소 계 (① + ②)	4.8	(100%)	5.2	(100%)	8.3
		①시도비	0	(0%)	0	(0%)	0
		② 시 군 구 비	4.8	(100%)	5.2	(100%)	8.3
	③기타 (재원명)		0	(0%)	0	(0%)	0
수행 목표	성과지표		○ SNS 활용 정보전달 건수 ○ 홍보물 제작 및 정보전달 건수 ○ 홈페이지 게재, 문자서비스 활용, 홍보물 제작				
	측정산식		○ 정보전달 수 ○ 홍보물 제작 및 정보전달 건수 ○ 정보전달 수				
	자료수집방법 및 출처		○ 수영구 공식 SNS 통계자료 ○ 정보전달 운영수(홍보물 제작 및 SNS 등 운영 수)				

구 분		주요 내용	
	목표수준(2021)	<ul style="list-style-type: none"> ○ 전년도 대비 5% 증가 ○ 20건 	
	목표수준 산출근거	○ 21년 운영강좌수 18 + 성과집 1 + 수평선 4 + 홍보물 제작 1	
추진 체계	참여기관	기관별 역할	민관협력 및 주민참여 방법
	지자체	<ul style="list-style-type: none"> ○ 정보공유 창구(SNS) 운영 ○ 관련 전문가 정기모임 구성 및 지원 	<ul style="list-style-type: none"> ○ 민관협동 회의 ○ 정보공유 창구(SNS) 공유
	공공기관	○ 서비스 제공	
	민간기관	<ul style="list-style-type: none"> ○ 자발적으로 사업 참여 ○ 정보공유 창구 연계 운영 	

17) 세부사업 3-2. 주민자치회 마을공동체 발전 사업

구 분		주요 내용		
사업명	사업번호		세부 사업명	중점추진사업 여부
	3-2		주민자치회 마을공동체 발전 사업	○
사업소관	담당과	담당팀	담당자	연락처
	총무과	자치행정계	김현희	051-610-4112
사업목적	○ 지역특성에 맞는 특화사업 개발로 주민자치 역량 강화 및 발전 도모			
추진근거(관련규정)	○ 부산광역시 수영구 주민자치회 설치 및 운영 조례 ○ 주민자치회 마을공동체 발전사업 공모계획 ○ 주민자치회 운영 활성화 계획			
사업 변경내용 및 취지 <small>*전년도 연차별 계획 대비 신설, 변경 해당사업만 기재</small>	○ 해당없음			
사업기간	○ 2021년 1월 ~ 12월			
지원 대상	선정 기준	○ 사업의 필요성, 참신성, 장기 발전성 ○ 공동체 활성화 및 자치역량 강화 기여도 ○ 예산 확보의 적정성		
	대상 규모	○ 10개동 주민자치회 마을공동체 사업		
지원 내용	지원 유형	○ 현금(사업비) 지원		
	지원 수준	○ 예산 범위 내 우수등급별 사업비 차등 지급		
전달 체계	지원 절차	○ 신청: 동 주민자치회별 마을공동체 발전사업 선정·신청 ○ 조사·결정: 별도 심사위원회 구성 후 심사·선정 ○ 지원: 우수등급별 사업비 차등 지급		
	수행 기관	○ 신청기관: 동 주민자치회 ○ 조사·결정·지원기관: 수영구		

구 분			주요 내용				
사업비 (백만원)	재원구성(비중)		2020년 예산(A) (지속사업만)		2021년 예산(B)		전년대비 증감률(%) (B/A*100)
	계(①+②+③)		30	(100%)	30	(100%)	0
	지방비	소계(①+②)	30	(100%)	30	(100%)	0
		① 시도비	0	(0%)	0	(0%)	0
		② 시 군 구 비	30	(100%)	30	(100%)	0
	③ 기타 (재원명)		0	(0%)	0	(0%)	0
	비고						
수행 목표	성과지표		○ 사업비 지원				
	측정산식		○ 예산 집행률				
	자료수집방법 및 출처		○ 동별 각 1건의 공모사업 신청서 제출 공문 ○ 재정관리시스템(e-호조) 집행내역				
	목표수준(2021))		○ 100%				
	목표수준 산출근거		○ 10개동 주민자치회에서 각 1건씩 신청한 공모사업에 대해 사업비로 책정된 전체 예산을 우수등급별로 차등 지급하기 때문에 집행률 100% 달성 가능				
추진 체계	참여기관		기관별 역할		민관협력 및 주민참여 방법		
	지자체		○ 공모사업 계획 수립, 심사·선정· 지원		○ 동별 주민자치위원회에서 동민들의 의견을 수렴하여 지역특성에 맞는 마을공동체 사업을 구상하고 회의 를 통해 최종 선정·신청		
	민간기관		○ 사업 관련 자문 및 심사 지원				

18) 세부사업 3-3. 도시재생 주민대학 운영

구 분		주요 내용		
사업명	사업번호		세부 사업명	중점추진사업 여부
	3-3		도시재생 주민대학 운영	○
사업소관	담당과	담당팀	담당자	연락처
	창조도시교육추진단	창조기획계	이현성	051-610-4098
사업목적	○ 주민맞춤형 도시재생 주민대학 운영을 통한 주민주도 도시재생사업 추진 ○ 도시재생에 대한 올바른 이해 증진 및 관심 제고 ○ 주민역량강화 교육을 통한 마을공동체 활성화 기반 마련			
추진근거(관련규정)	○ 「부산광역시 수영구 도시재생 활성화 및 지원에 관한 조례」 제11조(마을만들기사업)			
사업 변경내용 및 취지	○ 해당없음			
사업기간	○ 2021년 상·하반기 각 1회 운영			
지원 대상	선정 기준	○ 도시재생에 관심 있는 수영구민 누구나		
	대상 규모	○ 약 80여명 (상·하반기)		
지원 내용	지원 유형	○ 강의실 대관(수영구 도시재생지원센터),		
	지원 수준	○ 10,000천원 (상·하반기)		
전달 체계	지원 절차	○ 구청 홈페이지, 구보, SNS, 옥외 현수막, 도시재생(현장)지원센터 등의 온오프라인 홍보 ○ 수영구 도시재생지원센터 방문신청, SNS 및 현수막 등을 통한 교육신청		
	수행 기관	○ 수영구 창조도시교육추진단 ○ 수영구 도시재생지원센터 가압장 (연수로 310번길 8)		

구 분			주요 내용				
사업비 (백만원)	재원구성(비중)		2020년 예산(A) (지속사업만)		2021년 예산(B)		전년대비 증감률(%) (B/A*100)
	계(①+②+③)		10	(100%)	10	(100%)	
	지방비	소계(①+②)	10	(100%)	10	(100%)	
		①시도비	0	(0%)	0	(0%)	
		②시군구비	10	(100%)	10	(100%)	
	③기타 (재원명)		0	(0%)	0	(0%)	
	비고						
수행 목표	성과지표		○ 도시재생 주민대학 참여자 수				
	측정산식		○ 도시재생 주민대학 참여 신청자 및 참여자 수				
	자료수집방법 및 출처		○ 설문조사, 심화 주민 역량강화 프로그램 참여, 뉴딜사업 참여				
	목표수준(2021)		○ 80여명 참여 및 수료(70% 이상)				
	목표수준 산출근거		○ 전년도 도시재생 주민대학 참여 신청자 및 참여자 수				
추진 체계	참여기관		기관별 역할		민관협력 및 주민참여 방법		
	지자체		○ 수영구 창조도시교육추진단 창조기획계 - 사업 기획 총괄 (커리큘럼 편성, 강사선정 등)		○ 도시재생지원센터를 통한 주민대학 참여자 및 수료자의 수영구도시재생 커뮤니티 운영(주민협의체 등)		
	공공기관		○수영구 도시재생지원센터 - 수강생 모집 및 접수, 프로그램 운영				

19) 세부사업 3-4. 수영구 평생학습관 건립 운영

구 분		주요 내용		
사업명	사업번호	세부 사업명		중점추진사업 여부
	3-4	수영구 평생학습관 건립·운영		
사업소관	담당과	담당팀	담당자	연락처
	창조도시교육추진단	창조교육계	김명옥	051-610-4122
사업목적		○ 평생학습 강좌 운영을 통한 일상이 학습이 되는 행복학습도시 조성		
추진근거(관련규정)		○ 평생교육법		
사업 변경내용 및 취지 *전년도 연차별 계획 대비 신설, 변경 해당사업만 기재		○ 해당없음		
사업기간		○ 2021년 ~ 계속		
지원 대상	선정 기준	○ 수영구 지역 주민 및 수영구 소재 직장인		
	대상 규모	○ 수영구 지역 주민 및 수영구 소재 직장인		
지원 내용	지원 유형	○ 평생학습 강좌 기획 및 운영		
	지원 수준	○ 평생학습 강좌 기획 및 운영		
전달 체계	지원 절차	○ 평생학습 프로그램 지원		
	수행 기관	○ 수영구(창조도시교육추진단)		

구 분			주요 내용				
사업비 (백만원)	재원구성(비중)		2020년 예산(A) (지속사업만)		2021년 예산(B)		전년대비 증감률(%) (B/A*100)
	계(①+②+③)		429	(100%)	418	(100%)	△2.5
	지방비	소계(①+②)	429	(100%)	418	(100%)	△2.5
		① 시도비	0	(0%)	0	(0%)	0
		② 시 군 구 비	429	(100%)	418	(100%)	△2.5
	③ 기타 (재원명)		0	(0%)	0	(0%)	0
	비고						
수행 목표	성과지표		○ 평생학습관 운영				
	측정산식		○ 프로그램 수, 참여자 수				
	자료수집방법 및 출처		○ 업무보고				
	목표수준(2021)		○ 166개 3,000명				
	목표수준 산출근거		○ 2021년 평생학습 프로그램 운영 계획				
추진 체계	참여기관		기관별 역할			민관협력 및 주민참여 방법	
	수영구		○ 사업추진			○ 운영위원회, 평생학습 강좌 수강 등	
	공공기관		○ 재관·홍보 등 업무 협조				
	민간기관		○ 대관·홍보 등 업무 협조				

20] 세부사업 3-6. 국민체육센터 건립 운영

구 분		주요 내용				
사업명		사업번호	세부 사업명		중점추진사업 여부	
		3-6	국민체육센터 건립/운영			
사업소관		담당과	담당팀	담당자	연락처	
		총무과	생활체육계	마가형	051-610-4795	
사업목적		○ 급증하는 생활체육 수요를 충족시켜 주민들의 체력증진 및 삶의 질 향상 ○ 체육을 통한 체력증진으로 각종 질병을 예방하여 질병으로 인한 불필요한 사회비용 지출을 미연에 방지하도록 함				
추진근거(관련규정)		○ 부산광역시 수영구 공공체육시설 관리 및 운영 조례 ○ 체육시설의 설치·이용에 관한 법률 ○ 공유재산 및 물품 관리법				
사업 변경내용 및 취지 *전년도 연차별 계획 대비 신설, 변경 해당사업만 기재		○ 해당없음				
사업기간		○ 2019년 7월 ~ 현재				
지원 대상	선정 기준	○ 수영구민				
	대상 규모					
지원 내용	지원 유형	○ 국민체육센터 이용				
	지원 수준					
전달 체계	지원 절차	○ 이용 신청 → 선정				
	수행 기관	○ 국민체육센터				
사업비 (백만원)	재원구성(비중)		2020년 예산(A) (지속사업만)		2021년 예산(B)	전년대비 증감률(%) (B/A*100)
	계(①+②+③)		0	(%)	144 (100%)	144
	지 방 비	소계(①+②)	0	(%)	144 (100%)	144
		① 시도비	0	(%)	0 (0%)	0
		② 시 군 구 비	0	(%)	144 (100%)	144
	③ 기타		0	(%)	0 (0%)	0

구 분		주요 내용	
	비고	○ 2021년 예산 : 지역발전기금(144백만원) : 수영구 스포츠문화타운 부설주차장 건립 공사 설계비 반영	
수행 목표	성과지표	○ 주민 이용, 연간 이용인원	
	측정산식	○ 주민 만족도, 이용자 집계	
	자료수집방법 및 출처	○ 설문조사, 통합회원관리시스템	
	목표수준(2021)	○ 주민만족도(평균 4점 이상/5점만점), 이용자집계 23,000명 이상	
	목표수준 산출근거	○ 2019년 주민만족도 조사 결과 : 평균4.1점 ○ 2020년 상반기 이용자 현황 : 11,703명(6개월)	
추진 체계	참여기관	기관별 역할	민관협력 및 주민참여 방법
	지자체	○ 수탁기관 위탁운영 관리 및 지도	○ 민간위탁 운영 ○ 프로그램 참여
	민간기관	○ 국민체육센터 운영 및 시설 전반 관리	

21) 세부사업 3-7. 도서관 재건립 신축

구 분		주요 내용		
사업명		사업번호	세부 사업명	중점추진사업 여부
		3-7	도서관 재건립/신축	
사업소관		담당과	담당팀	담당자
		문화관광과	문화예술계	김재경/박채령
사업소관				연락처
		문화관광과		4064/4065
사업목적		○ 이용 주민들의 정보욕구 및 도서관 이용수요 증가에 따른 맞춤형 도서관 건립 ○ 독서 및 문화활동 기회 저변, 지역간 지식정보 격차 해소		
추진근거(관련규정)		○ 도서관법 ○ 수영구 도서관 건립 타당성조사 용역		
사업 변경내용 및 취지 *전년도 연차별 계획 대비 신설, 변경 해당사업만 기재		○ 해당없음		
사업기간		○ 2018년도 1월 ~ 2021년도 12월까지		
지원 대상	선정 기준	○ 30년이 경과된 노후 건축물로서 안전문제 해소가 시급 ○ 독서수요가 많고 교육시설이 밀집된 광안동 독서환경 개선		
	대상 규모	○ 수영구도서관 재건립 : 지하1층~지상4층 / 부지 6,604㎡, 연면적 4,290㎡ ○ 수영구 어린이도서관 신축 : 지하1층~지상3층 / 부지 700㎡, 연면적 952.54㎡		
지원 내용	지원 유형	○ 수영구도서관 재건립 및 수영구 어린이도서관 신축		
	지원 수준	○ 총사업비 23,840백만원(수영구도서관 재건립 19,712백만원 / 수영구 어린이도서관 신축 4,128백만원)		
전달 체계	지원 절차	○ 수영구도서관 재건립 - 건립타당성 조사 및 기본계획 수립 용역 실시 - 시 투자사업 사전심사, 중앙 투자심사, 공유재산 관리계획 - 공공도서관 건립 사전평가 - 설계공모 및 설계용역 시행, 공사 착공 ○ 수영구 어린이도서관 신축 - 광안분관 건립 기본계획 수립, 부지확보 - 공유재산 관리계획, 재정투자사업 심사 - 공공도서관 건립 사전평가 - 설계용역 시행, 공사착공		
	수행 기관	○ 수영구		

구 분		주요 내용					
사업비 (백만원)	수영구도서관 재건립						
	재원구성(비중)		2020년 예산(A) (지속사업만)		2021년 예산(B)		전년대비 증감률(%) (B/A*100)
	계 (①+②+③)		2,426	(100%)	2,204	(100%)	△9.15
	지방비	소계(①+②)	633	(26.1%)	2,204	(100%)	248
		①시도비	0	(0%)	1,344	(61%)	1,344
		②시군구비	633	(26.1%)	860	(39%)	35.8
	③기타 (국고)		1,793	(73.9%)	0	(0%)	△1,793
	수영구 어린이도서관 신축						
	재원구성(비중)		2020년 예산(A) (지속사업만)		2021년 예산(B)		전년대비 증감률(%) (B/A*100)
	계 (①+②+③)		512	(100%)	347	(100%)	△32.2
	지방비	소계(①+②)	512	(0%)	347	(0%)	△32.2
		①시도비	0	(0%)	0	(0%)	0
		②시군구비	512	(100%)	347	(100%)	△32.2
	③기타 (국고)		0	(0%)	0	(0%)	0
수행 목표	성과지표	○ 수영구도서관 재건립 및 수영구 어린이도서관 신축					
	측정산식	○ 도서관 준공 및 개관					
	자료수집방법 및 출처	○ 준공계					
	목표수준(2021)	○ 100%					
	목표수준 산출근거	○ 사업기간 : 2018년도 1월 ~ 2021년도 12월까지					
추진 체계	참여기관	기관별 역할			민관협력 및 주민참여 방법		
	수영구	○ 사업진행			○ 도서관 운영위원회 운영 ○ 주민설명회 개최		
	중앙정부, 부산시	○ 사업 관련 지원					
	민간기관	○ 설계용역업체, 시공사 등					

22] 세부사업 3-9. 청소년문화의집 건립 운영

구 분		주요 내용					
사업명		사업번호	세부 사업명		중점추진사업 여부		
		3-9	청소년 문화의집 건립 운영				
사업소관		담당과	담당팀	담당자	연락처		
		복지정책과	아동청소년계	임희태	051-610-4615		
사업목적		○ 지역간 균형 있는 청소년 활동공간 확충을 통해 청소년들의 건전육성 기반을 조성하고자 생활밀착형 청소년 문화·복지 공간 활용					
추진근거(관련규정)		○ 청소년활동 진흥법 제11조					
사업 변경내용 및 취지 <small>*전년도 연차별 계획 대비 신설, 변경 해당사업만 기재</small>		○ 해당없음					
사업기간		○ 다년도 : 2021년도 1월~2021년도 12월까지					
지원 대상	선정 기준	○ 청소년					
	대상 규모	○ 청소년					
지원 내용	지원 유형	○ 현금					
	지원 수준	○ 217백만원					
전달 체계	지원 절차	○ 분기별 보조금 교부					
	수행 기관	○ 수영구 청소년문화의집					
사업비 (백만원)	재원구성(비중)		2020년 예산(A) (지속사업만)		2021년 예산(B)		전년대비 증감률(%) (B/A*100)
	계(①+②+③)		197	(100%)	217	(100%)	10.1
	지 방 비	소계(①+②)	197	(100%)	217	(100%)	10.1
		①시도비	0	(0%)	0	(0%)	0
		②시군구비	197	(100%)	217	(100%)	10.1
	③기타 (재원명)		0	(0%)	0	(0%)	0
	비고						

구 분		주요 내용	
수행 목표	성과지표	○ 청소년문화의집 운영	
	측정산식	○ 이용자수	
	자료수집방법 및 출처	○ 실적관리	
	목표수준(2021)	○ 월평균 2,000명	
	목표수준 산출근거	○ 청소년문화의집 운영 활성화를 위한 2020년 목표 수준 준용	
추진 체계	참여기관	기관별 역할	민관협력 및 주민참여 방법
	수영구	○ 예산편성, 보조금 교부, 사업 지도 감독	○ 시설 운영위원회 참여 협력 논의 ○ 청소년 사업 및 프로그램 참여
	민간기관	○ 위탁 운영	

23] 세부사업 4-1. 수영구 일자리종합센터 운영 활성화

구 분		주요 내용		
사업명	사업번호		세부 사업명	중점추진사업 여부
	4-1		수영구 일자리종합센터 운영 활성화	○
사업소관	담당과	담당팀	담당자	연락처
	일자리경제과	일자리창출계	천지영	051-610-4821
사업목적	○ 취업전문 상담사의 컨설팅을 통해 맞춤형 일자리 매칭, 양질의 일자리 발굴 및 창업 상담 서비스 실시 등 일자리 관련 총괄 센터를 운영하여 구민들의 취업률 제고			
추진근거(관련규정)	○ 「직업안정법」 제4조의 2(지방자치단체의 국내 직업소개 업무 등)			
사업 변경내용 및 취지 <small>*전년도 연차별 계획 대비 신설, 변경 해당사업만 기재</small>	○ 해당없음			
사업기간	○ 2019년 ~ 계속			
지원 대상	선정 기준	○ 별도의 기준 없이 구직 등록한 취업 희망자		
	대상 규모	○ 취·창업을 희망하는 구민		
지원 내용	지원 유형	○ 취업 또는 창업을 희망하는 구민 대상 맞춤형 취·창업 상담 서비스 지원		
	지원 수준	○ 취업상담, 일자리정보 제공, 구인구직 등록 및 사후관리, 직업훈련정보 제공 등 ○ 구인구직 만남의 날, 동행면접 등 취업지원 서비스 제공 ○ 창업아카데미, 창업특강 기획 운영을 통한 창업정보 제공		
전달 체계	지원 절차	○ 일자리종합센터 방문, 구직신청 및 등록, 구인업체 알선		
	수행 기관	○ 수영구청 일자리종합센터		

구 분			주요 내용				
사업비 (백만원)	재원구성(비중)		2020년 예산(A) (지속사업만)		2021년 예산(B)		전년대비 증감률(%) (B/A*100)
	계(①+②+③)		41	(100%)	43	(100%)	4.8
	지방비	소계(①+②)	41	(100%)	43	(100%)	4.8
		① 시도비	12	(29%)	11	(26%)	8.3
		② 시군구비	29	(71%)	32	(74%)	10.3
	③ 기타 (재원명)		0	(0%)	0	(0%)	0
	비고						
수행 목표	성과지표		○ 정부합동평가 공공고용서비스기관의 취업자수 달성률 지표를 활용하여 19년~20년 평균 취업알선 평균 실적을 기준으로 부여되는 성과목표 대비 취업실적 달성정도를 성과지표로 설정 ※ 2020년 수영구 성과목표 642건				
	측정산식		$\frac{\text{공공고용서비스기관취업실적}}{\text{공공고용서비스기관성과목표}} \times 100$				
	자료수집방법 및 출처		○ 고용안정정보망(work net)월별 알선취업 통계 자료				
	목표수준(2021)		○ 700여건(정부합동평가 성과목표 설정 후 조정)				
	목표수준 산출근거		○ 2020년 성과목표 642건을 달성하였고, 코로나19 확산으로 취업시장이 어려우나 맞춤형 교육 훈련 취업연계, 동행면접 등을 활용하여 2020년 목표 대비 성과목표 상향 설정				
추진 체계	참여기관		기관별 역할		민관협력 및 주민참여 방법		
	지자체		○ 사업수행				
	공공기관		○ 고용복지플러스센터 업무 협조				
	민간기관 :		○ 구인업체 발굴 및 지원				

24] 세부사업 4-2. 사회적기업(마을기업) 자립 지원 강화

구 분		주요 내용		
사업명		사업번호	세부 사업명	중점추진사업 여부
		4-2	사회적(마을)기업 자립지원 강화	○
사업소관		담당과	담당팀	담당자
		일자리경제과	일자리창출계	김혜연
사업소관				연락처
		일자리경제과		051-610-4825
사업목적		○ 지속적인 사회적(마을)기업의 신규발굴을 통한 사회적경제 활성화 추진 ○ 기업 애로사항 및 의견수렴을 위한 사회적경제협의회 구축을 통한 발전방향 모색 ○ 사회적(마을)기업의 홍보 및 육성을 통한 사회적(마을)기업의 인지도 제고 및 자립지원 도모		
추진근거(관련규정)		○ 사회적기업 육성법 ○ 부산광역시 수영구 사회적기업 육성·지원 조례 ○ 마을기업 육성사업 시행지침		
사업 변경내용 및 취지		○ 해당없음 *전년도 연차별 계획 대비 신설, 변경 해당사업만 기재		
사업기간		○ 2019년 ~ 계속		
지원 대상	선정 기준	○ 사회적(마을)기업		
	대상 규모	○ 사회적(마을)기업		
지원 내용	지원 유형	○ 사회적(마을)기업의 신규업체 발굴 - 육성 및 재정지원을 통한 사회적경제 활성화 ○ 기업 애로사항 및 의견수렴을 위한 사회적경제협의회 구축을 통한 발전방향 모색 - 사회적경제기업 대표 간담회 연 2회 실시를 통한 사회적경제협의회 구성 및 정례회 추진 ○ 기업의 홍보 및 육성을 통한 사회적(마을)기업의 인지도 제고 및 자립지원 도모		
	지원 수준	○ 사회적(마을)기업의 신규업체 발굴 - 육성 및 재정지원을 통한 사회적경제 활성화 ○ 기업 애로사항 및 의견수렴을 위한 사회적경제협의회 구축을 통한 발전방향 모색 - 사회적경제기업 대표 간담회 연 2회 실시를 통한 사회적경제협의회 구성 및 정례회 추진 ○ 기업의 홍보 및 육성을 통한 사회적(마을)기업의 인지도 제고 및 자립지원 도모		

구 분			주요 내용				
전달 체계	지원 절차		○ 사회적(마을)기업 인·지정 공모 신청-검토 및 심사-선정발표				
	수행 기관		○ 중앙부처(고용노동부, 행정안전부), 광역지자체(부산시), 기초지자체(수영구)				
사업비 (백만원)	재원구성(비중)		2020년 예산(A) (지속사업만)		2021년 예산(B)		전년대비 증감률(%) (B/A*100)
	계(①+②+③)		652	(100%)	715	(100%)	9.6
	지방비	소계(①+②)	181	(28%)	197	(28%)	8.8
		①시도비	167	(26%)	183	(26%)	9.5
		②시군구비	14	(2%)	14	(2%)	0
	③기타(국비)		471	(72%)	518	(72%)	9.9
	비고						
수행 목표	성과지표		○ 신규발굴				
	측정산식		○ 사회적(마을)기업 신규발굴				
	자료수집방법 및 출처		○ 중앙부처(고용노동부, 행정안전부) 및 광역지자체의 인증·지정서 교부				
	목표수준(2021)		○ 신규발굴 연 1개 사업				
	목표수준 산출근거		○ 사회적(마을)기업 신규발굴				
추진 체계	참여기관		기관별 역할		민관협력 및 주민참여 방법		
	지자체		○ 사업 수행		사회적경제기업 간담회 참여		
	공공기관		○ 사업관련 지원				
	민간기관		○ 사회적(마을)기업 컨설팅 지원				

25] 세부사업 5-1. 지역사회 커뮤니티케어 인프라 강화

구 분		주요 내용		
사업명	사업번호		세부 사업명	중점추진사업 여부
	5-1		지역사회 커뮤니티케어 인프라 강화	○
사업소관	담당과	담당팀	담당자	연락처
	복지정책과	희망복지지원계	안순남 외 3명	051-610-4342
사업목적	○ 민관협력 정보공유 체계를 통한 지역 내 돌봄체계 강화 ○ 동 케어통합창구를 통한 주민들의 돌봄서비스 이용에 대한 접근성 강화			
추진근거(관련규정)	○ 행정안전부 주관 주민생활현장의 공공서비스 연계 강화 사업 공모 선정 (2019~2020년)			
사업 변경내용 및 취지 *전년도 연차별 계획 대비 신설, 변경 해당사업만 기재	○ 행정안전부 주관 공모 선정 여부에 따른 사업 내용 변경 예정			
사업기간	○ 단년도 : 2021년도 01월~2021년도 12월까지			
지원 대상	선정 기준	○ 지역사회 내 돌봄이 필요한 세대		
	대상 규모	○ 지역주민		
지원 내용	지원 유형	○ 7대 서비스(가정돌봄, 주거편의지원, 이동지원, 식사지원, 안부확인, 건강지원, 정보제공) 외 돌봄특화사업 추진		
	지원 수준	○ 각 사업별 지원 수준 상이		
전달 체계	지원 절차	○ 각 동 행정복지센터의 원스톱돌봄(상담)창구를 통한 지원		
	수행 기관	○ 수영구 내 공공기관, 민간기관(복지관 등 복지기관) 등 모든 기관		

구 분			주요 내용				
사업비 (백만원)	재원구성(비중)		2020년 예산(A) (지속사업만)		2021년 예산(B)		전년대비 증감률(%) (B/A*100)
	계(①+②+③)		100	(100%)	100	(100%)	0
	지방비	소계(①+②)	50	(50%)	50	(50%)	0
		① 시도비	0	(0%)	0	(0%)	0
		② 시 군 구 비	50	(50%)	50	(50%)	0
		③ 기타 (국 고)	50	(50%)	50	(50%)	0
	비고		○ 2019년 2020년 행정안전부 주민생활현장의 공공서비스 연계 강화 사업 선정 총1억(국비 5 : 구비 5) ○ 2021년 공모선정에 따른 국비 지원(구비 50백만원 예산 편성)				
수행 목표	성과지표		○ 케어통합창구를 통한 위기 대상자 선정 및 서비스(7대서비스) 제공 ○ 자원 총괄 TF팀 구성				
	측정산식		○ 케어통합창구 서비스 제공 실적 : 10개동 × 12개월 × 10세대 = 1,200건 ○ 자원 총괄 TF팀 기관 : 구성 기관				
	자료수집방법 및 출처		○ 행복e음을 통한 실적 공문 참조(매월)				
	목표수준(2021)		○ 케어통합창구 서비스 제공 실적 : 1,200건 ○ 자원 총괄 TF팀 기관 : 5기관 이상(종합복지관 포함)				
	목표수준 산출근거		○ 추진을 위한 기본 실적 목표				
추진 체계	참여기관		기관별 역할		민관협력 및 주민참여 방법		
	지자체		○ 통합돌봄에 따른 맞춤서비스 총괄		통합돌봄 민관협력 추진을 위한 TF팀 구성(2018년~)		
	공공기관		○ 통합돌봄 기반구축 및 서비스 활성화				
	민간기관		○ 서비스 추진 자원 공유 활성화(공유복지플랫폼)				

26] 세부사업 5-2. 돌봄 복지정보 전달체계 구축

구 분		주요 내용		
사업명	사업번호		세부 사업명	중점추진사업 여부
	5-2		돌봄 복지정보 전달체계 구축	○
사업소관	담당과	담당팀	담당자	연락처
	복지정책과	희망복지지원계	서연하 외 1인	051-610-4344
사업목적	<p>○ 생활업종 종사자(우체국 배달원, 가스검침원) 등의 복지위기가구 발굴 및 본인의 위기사실을 알리기 위한 즉각 신고체계 필요</p> <p>○ 주민들이 자신이 필요로 하는 서비스를 자유롭게 선택할 수 있도록하는 공유 정보 공유창구(카카오톡 등) 개설/운영</p>			
추진근거(관련규정)	<p>○ 사회보장급여법</p> <p>○ 2017년 민관 합동 지역사회육구조사 결과</p>			
사업 변경내용 및 취지 *전년도 연차별 계획 대비 신설, 변경 해당사업만 기재	○ 해당없음			
사업기간	○ 단년도 : 2021년도 01월~2021년도 12월까지			
지원 대상	선정 기준	○ 지역사회 내 복지위기가구		
	대상 규모	○ 지역주민		
지원 내용	지원 유형	○ 사회복지 정보 제공		
	지원 수준	○ 각 사업별 지원 수준 상이		
전달 체계	지원 절차	<p>○ 각 동 행정복지센터의 원스톱돌봄(상담)창구를 통한 정보제공</p> <p>○ 자원 책자 제작 지원</p>		
	수행 기관	○ 수영구 내 공공기관, 민간기관(복지관 등 복지기관) 등 모든 기관		

구 분			주요 내용				
사업비 (백만원)	재원구성(비중)		2020년 예산(A) (지속사업만)		2021년 예산(B)		전년대비 증감률(%) (B/A*100)
	계(①+②+③)		10	(100%)	10	(100%)	0
	지방비	소계(①+②)	10	(100%)	10	(100%)	0
		① 시도비	0	(0%)	0	(0%)	0
		② 시 군 구 비	10	(100%)	10	(100%)	0
	③기타 ()		0	(0%)	0	(0%)	0
	비고						
수행 목표	성과지표		○ 명예사회복지공무원의 주민 발굴 실적 홍보 ○ 주민 정보전달 체계 구축(자원맵, 카카오톡 플러스, 인스타그램)				
	측정산식		○ 명예사회복지공무원의 주민 발굴 실적(우수사례) ○ 주민 정보전달 실적 건수 : 자원맵, 카카오톡 플러스, 인스타그램				
	자료수집방법 및 출처		○ 주민 정보전달 실적 건수 : 자원맵, 카카오톡 플러스, 인스타그램				
	목표수준(2021)		○ 주민 정보전달 실적 건수 : 60건				
	목표수준 산출근거		○ 우수사례 홍보를 통한 주민 인식 개선 활동				
추진 체계	참여기관		기관별 역할		민관협력 및 주민참여 방법		
	지자체		○ 복지정보 전달 체계 구축 및 관리		○ 소통체계를 통한 주민 인식개선 ○ 민관협력 복지활동 홍보 주력		
	공공기관		○ 명예사회복지공무원 발굴 우수사례 공유				
	민간기관		○민간기관 복지 사업 연계 홍보				

27] 세부사업 5-3. 지역사회중심 건강관리체계 강화

구 분		주요 내용		
사업명	사업번호	세부 사업명		중점추진사업 여부
		5-3	지역사회중심 건강관리체계 강화	○
사업소관	담당과	담당팀	담당자	연락처
	보건행정과	가족보건계	김잔디 신정현	051-610-5624 051-610-5644
사업목적	○ 지역사회 맞춤형 건강관리 체계 구축, 지속적·상시적 건강증진 활동과 질병예방 ○ 건강취약계층의 건강인식 제고, 자가건강관리능력 향상, 건강상태 유지 및 개선			
추진근거(관련규정)	○ (공통) 국민건강증진법 제3조 ○ (마을) 부산광역시 기본조례 제4조 ○ (방문) 지역보건법 제11조, 보건의료기본법 제31조, 공공보건의료에 관한 법률 제7조			
사업 변경내용 및 취지	○ 해당없음 *전년도 연차별 계획 대비 신설, 변경 해당사업만 기재			
사업기간	○ 2021년 1월 ~ 12월(연중)			
지원 대상	선정 기준	○ 건강취약계층을 포함한 지역주민 ○ 건강관리서비스 이용이 어려운 사회·문화·경제적 건강취약계층, 65세 이상 독거노인, 75세 이상 노인부부 가구 중심 등 - 1순위 : 기초생활수급권자 - 2순위 : 차상위계층 - 3순위 : 1,2순위에 해당하지 않는 다문화가족, 북한이탈주민, 독거노인 등 - 4순위 : 빈곤아동, 미인가시설, 보건소 내외 의뢰자 등		
	대상 규모	○ (마을) 관내주민 누구나 ○ (방문) 3,500가구, 3,760가구원		
지원 내용	지원 유형	○ 마을건강센터 운영 및 상담 - 기초검사 제공, 상담 및 교육 - 건강증진프로그램 및 건강소모임 운영 - 주민참여형 조직을 구성하여 주민 자가건강관리 능력 향상 ○ 건강취약계층 건강관리서비스 제공 및 보건복지연계서비스 실시 - 방문간호사 직접방문을 통한 건강문제 스크리닝, 맞춤형 건강관리서비스 제공, 만성질환자 생활습관 상담 및 건강생활실천 교육		

구 분			주요 내용				
	지원 수준	구 분	마을건강센터		방문건강관리사업		
		지원주기	월상시		2개월 1회 직접방문		
		지 원 량	건강프로그램 운영, 건강소모임 운영 지원, 기초검사, 상담 및 교육		만성질환관리, 의료물품지원, 보건복지연계서비스 등		
전달 체계	지원 절차	○ (대상자발굴) 국민건강보험공단 일반검진자, 구청 및 동행정복지센터로 의뢰된 자, 홍보를 통한 내소 및 직접 신청 ○ (대상자등록) 기초건강면접조사를 통한 건강상담, 위험요인, 건강문제 등 파악 후 대상자 군 분류 ※ 집중관리군, 정기관리군, 자기역량군 ○ (관리 내용) 직접방문간호서비스, 건강상담, 만성질환관리, 의료물품지원 등 ○ (대상자평가) 건강위험요인 재평가 및 대상자 관리					
	수행 기관	○ 수영구보건소 마을건강센터, 방문건강관리사업 (동 행정복지센터 파견 근무)					
사업비 (백만원)	재원구성(비중)		2020년 예산(A) (지속사업만)		2021년 예산(B)		전년대비 증감률(%) (B/A*100)
	계(①+②+③)		448	(100%)	449	(100%)	0.2
	지방비	소계(①+②)	310	(30%)	310	(70%)	0.2
		① 시도비	155	(35%)	155	(35%)	0.2
		② 시군구비	155	(35%)	155	(35%)	0.2
	③ 기타 (국고)		138	(30%)	139	(30%)	0.2
	비고		○ 사업비 : 마을건강센터, 방문건강관리사업 합산 예산액 - 2021년 마을건강센터사업 : 17,200천원(시8,600천원, 구8,600천원) - 2021년 방문건강관리사업 : 278,610천원(국139,305천원, 시69,652천원, 구69,653천원)				
수행 목표	성과지표	○ (마을) 마을건강센터 건강프로그램 참여율 ○ (방문) 신규등록가구 적정관리, 고혈압조절률, 당뇨병조절률					
	측정산식	구 분	성과지표		측정산식		
		마을	마을건강센터 건강프로그램 참여율		추진실적(횟수)/목표(횟수)*100		
		방문	신규등록가구 적정관리		(직접방문2회 내소 또는 전화방문2회 실시)/(신규가구)*100		
			고혈압 조절률		(혈압조절자) / (혈압측정자) * 100		
당뇨병 조절률			(혈당조절자 / (혈당측정자) * 100				

구 분		주요 내용															
	자료수집방법 및 출처	○ (마을) 마을건강센터 운영 결과보고서 ○ (방문) 지역보건의료정보시스템(PHIS)															
	목표수준(2021)	<table><tr><th>구 분</th><th>성과지표</th><th>목표수준</th></tr><tr><td>마을</td><td>마을건강센터 건강프로그램 참여율</td><td>100%</td></tr><tr><td rowspan="3">방문</td><td>신규등록가구 적정관리</td><td>100%</td></tr><tr><td>고혈압 조절률</td><td>84%</td></tr><tr><td>당뇨병 조절률</td><td>75%</td></tr></table>			구 분	성과지표	목표수준	마을	마을건강센터 건강프로그램 참여율	100%	방문	신규등록가구 적정관리	100%	고혈압 조절률	84%	당뇨병 조절률	75%
		구 분	성과지표	목표수준													
		마을	마을건강센터 건강프로그램 참여율	100%													
		방문	신규등록가구 적정관리	100%													
			고혈압 조절률	84%													
당뇨병 조절률	75%																
목표수준 산출근거	○ (마을) 전년도 수준 유지 ○ (방문) 전년도 수준 유지																
추진 체계	참여기관	기관별 역할	민관협력 및 주민참여 방법														
	지자체	○ 행정복지센터 내 마을건강센터 설치 및 운영, 마을·방문간호사 파견 근무	○ 주민참여 프로그램 연계 및 협력 운영 ○ 주민요구를 반영한 소모임 구성 및 활동 지원 ○ 주민리더를 선정, 목적의식 함양, 역량 강화를 통한 동기부여														
	공공기관	○ 마을건강센터 상담 및 서비스 의뢰·연계															
	민간기관	○ 사업 협조 및 홍보															

28] 세부사업 5-4. 지역주민 행복체감을 위한 정신건강관리체계 강화

구 분		주요 내용			
사업명		사업번호	세부 사업명		중점추진사업 여부
		5-4	지역주민 행복체감을 위한 정신건강관리체계 강화		○
사업소관		담당과	담당팀	담당자	연락처
		보건행정과	정신건강	서정연	051-610-4852
사업목적		○ 생애주기별(아동·청소년, 청장년, 노인) 정신건강증진 ○ 우울, 자살 고위험군 독거노인의 우울, 자살생각 감소 ○ 중증정신질환자의 삶의 질 향상			
추진근거(관련규정)		○ 보건복지부 정신건강종합대책 ○ 보건복지부 자살예방시행계획 ○ 수영구 정신건강복지센터 사업계획			
사업 변경내용 및 취지		○ 해당없음 <small>*전년도 연차별 계획 대비 신설, 변경 해당사업만 기재</small>			
사업기간		○ 2020년 1월~12월			
지원 대상	선정 기준	○ 사업 대상(선정기준 포함) - 관내 거주하는 지역주민 - 사업목표에 따른 우선순위			
		분 류	사업 대상	일반유병율 ¹⁾	추정대상자
		1순위	정신병적 장애, 기분장애	2.1%	3,701
			광안2동 65세 독거노인		700
			관심군 아동·청소년 (일반 학생군 대비 7% ¹⁾)		555
		2순위	정신병적 장애, 기분장애, 니코틴사용장애, 알코올사용장애를 제외한 모든 정신장애	7.2%	12,689
		3순위	수영구 65세 이상 노인 인구		33,784
			수영구 만13세 이상 만18세 아동·청소년 인구		7,942
			수영구 일반주민		176,148
		1) 일반유병율: 일년에 한 번 이상 질환에 이환되는 비율, ※ 2016년 정신질환실태역학조사, 보건복지부			
대상 규모	○ 수영구 관내 주민 : 176,178명 (2019. 12. 31. 기준)				
지원 유형	○ 정신건강 서비스 제공				
지원 내용	지원 수준	○ 아동·청소년 정신건강 증진 - 관내 소재 초·중·고등학교 정신건강 선별검사 진행 및 고위험군 심층평가 제공 고위험군 지속상담			
		○ 청장년 정신건강 증진 - 정신건강캠페인, 정신건강교육 등을 통한 정신건강 정보 제공			

구 분			주요 내용									
전달 체계	지원 절차		○ 정신건강 선별검사를 통한 고위험군 선별 -> 서비스 제공									
	수행 기관		○ 수영구보건소 ○ 수영구정신건강복지센터									
사업비 (백만원)	재원구성(비중)		2020년 예산(A) (지속사업만)		2021년 예산(B)		전년대비 증감률(%) (B/A*100)					
	계(①+②+③)		956	(100%)	956	(100%)	0					
	지방비	소계(①+②)	524	(55%)	524	(55%)	0					
		① 시도비	290	(30%)	290	(30%)	0					
		② 시·군·구비	234	(25%)	234	(25%)	0					
	③ 기타 (재원명:국비)		432	(45%)	432	(45%)	0					
비고												
수행 목표	성과지표		아동·청소년 정신건강		청장년 정신건강		노인 정신건강		독거노인 집중 사례관리		중증정신질환 사례관리 및 프로그램 운영	
	측정산식		선별 검사	상담	선별	상담	선별	상담	선별	사관리	사례 관리	재활 PG운영
	자료수집방법 및 출처		검사지	상담 일지	검사지	상담 일지	검사지	상담 일지	검사지	방문 기록	방문 기록	진행 기록
	목표수준 (2021)		704명	420건	432명	1,900건	660건	1,674건	420명	525건	3,580건	90일
	목표수준 산출근거		전년대비 5% 향상		전년수준 유지		전년대비 5% 향상		전년대비 5% 향상		전년수준 유지	

구 분		주요 내용	
추진 체계	참여기관	기관별 역할	민관협력 및 주민참여 방법
	지자체	○ 수영구	○ 정신건강복지센터 운영 지원
	공공기관	○ 구, 개별 동	○ 정신건강 사례회의
	민간기관	○ 수영구정신건강복지센터	○ 홈페이지 활용 ○ 주민 욕구조사

29) 세부사업 5-5. 돌봄 대상자에 대한 지역사회 정착 지원

구 분		주요 내용			
사업명		사업번호	세부 사업명		중점추진사업 여부
		5-5	돌봄대상자에 대한 지역사회 정착 지원		○
사업소관		담당과	담당팀	담당자	연락처
		복지정책과	희망복지지원계	송유나	051-610-4346
				하민지	051-610-4345
		기초생활보장과	자활지원계	이종하	051-610-4335
사업목적		○ 열악한 환경에서 생활하는 취약계층에게 집수리 지원을 통한 쾌적한 주거 환경 제공 ○ 지역사회 복지서비스 이행 향상 및 맞춤형 서비스 제공을 위한 안내 책자 제공 ○ 전셋집 마련이 어려운 저소득층에게 노부부가 기부한 주택을 임대하여 내 집처럼 편안하게 살아가면서 자립할 수 있도록 지원			
추진근거(관련규정)		○ 부산광역시 수영구 저소득 주민 생활안정 지원 조례 ○ 저소득가구 임대주택 ‘김할머니 희망복보금자리’ 운영 세칙			
사업 변경내용 및 취지		○ 해당없음			
*전년도 연차별 계획 대비 신설, 변경 해당사업만 기재					
사업기간		○ 2021년 ~ 계속			
지원 대상	선정 기준	○ 기초생활수급자 및 차상위계층 중 주거환경개선이 필요한 저소득 주민 ○ 해당없음 ○ 수영구에 거주하는 자로서 아래의 우선순위에 따름 - 1순위(아동시설 보호기간 만료 청소년 또는 가정위탁보호 아동) - 2순위(한부모가정) - 3순위(기타 긴급한 사유로 인하여 주거지원이 필요한 자중 구청장이 인정한 자)			
	대상 규모	○ 15명 ○ 주민, 공공기관 및 사회복지 유관단체, 사회복지법인 등 ○ 4가구 입주			
지원 내용	지원 유형	○ 도배·장판, 보일러, 씽크대, 방수, 화장실, 방충망 등 집수리 ○ 자원 맵 책자 제작 ○ 현물			
	지원 수준	○ (김할머니 희망보금자리) 입주기간은 2년이며 1회 연장가능하고, 입주자가 납입한 임대보증금과 월세 전액을 입주자 퇴거 후 7일 이내 자립지원금으로 본인명의 계좌로 입금			

구 분			주요 내용				
전달 체계	지원 절차		○ 대상자 추천 → 현장검토 및 대상자 선정 → 사업비 교부 및 시공 → 정산 및 결과보고 ○ 해당없음 ○ 입주대상자 모집 → 입주자 신청(지역사회보장협의체 심의) → 임대차계약 → 입주자 임대료 및 보증금 세입세출외현금 보관(재무과)				
	수행 기관		○ 수영구, 똑딱이봉사단 ○ 수영구청				
똑딱이 봉사단 사업비 (백만원)	재원구성(비중)		2020년 예산(A) (지속사업만)		2021년 예산(B)		전년대비 증감률(%) (B/A*100)
	계(①+②+③)		25	(100%)	25	(100%)	0
	지방비	소 계 (① + ②)	25	(100%)	25	(100%)	0
		①시도비	0	(%)	0	(%)	0
		②시군구비	25	(100%)	25	(100%)	0
	③기타 (재원명)		0	(%)	0	(%)	0
희망 자원봉사 제작 사업비 (백만원)	재원구성(비중)		2020년 예산(A) (지속사업만)		2021년 예산(B)		전년대비 증감률(%) (B/A*100)
	계(①+②+③)		10	(100%)	10	(100%)	0
	지방비	소 계 (① + ②)	10	(100%)	10	(100%)	0
		①시도비	0	(0%)	0	(0%)	0
		②시군구비	10	(100%)	10	(100%)	0
	③기타 (재원명)		0	(%)	0	(%)	0
김할머니집 사업비 (백만원)	재원구성(비중)		2020년 예산(A) (지속사업만)		2021년 예산(B)		전년대비 증감률(%) (B/A*100)
	계(①+②+③)		2.3	(100%)	2.3	(100%)	0
	지방비	소 계 (① + ②)	2.3	(100%)	2.3	(100%)	0
		①시도비	0	(0%)	0	(0%)	0
		② 시 군 구 비	2.3	(100%)	2.3	(100%)	0
	③기타 (재원명)		0	(%)	0	(%)	0
수행 목표	성과지표		○ SNS 활용 정보전달 건수 ○ 홍보물 제작 및 정보전달 건수 ○ 홈페이지 게재, 문자서비스 활용, 홍보물 제작				

구 분		주요 내용	
	측정산식	<ul style="list-style-type: none"> ○ 정보전달 수 ○ 홍보물 제작 및 정보전달 건수 ○ 정보전달 수 	
	자료수집방법 및 출처	<ul style="list-style-type: none"> ○ 수영구 공식 SNS 통계자료 ○ 정보전달 운영수(홍보물 제작 및 SNS 등 운영 수) 	
	목표수준(2021)	<ul style="list-style-type: none"> ○ 전년도 대비 5% 증가 ○ 20건 	
	목표수준 산출근거	○ 21년 운영강좌수 18 + 성과집 1 + 수평선 4 + 홍보물 제작 1	
추진 체계	참여기관	기관별 역할	민관협력 및 주민참여 방법
	지자체	<ul style="list-style-type: none"> ○ 정보공유 창구(SNS) 운영 ○ 관련 전문가 정기모임 구성 및 지원 	<ul style="list-style-type: none"> ○ 민관협동 회의 ○ 정보공유 창구(SNS) 공유
	공공기관	○ 서비스 제공	
	민간기관	<ul style="list-style-type: none"> ○ 자발적으로 사업 참여 ○ 정보공유 창구 연계 운영 	

30] 세부사업 5-6. 민간사회복지사 처우 개선

구 분		주요 내용		
사업명	사업번호	세부 사업명		중점추진사업 여부
	5-6	민간사회복지사 처우 개선		
사업소관	담당과	담당팀	담당자	연락처
	복지정책과	복지기획계	배근남	051-610-4312
사업목적	○ 사회복지 현장의 최일선에 근무하는 사회복지사에 대한 처우 개선으로 복지 전문성 제고 및 구민 복지증진 기여			
추진근거(관련규정)	○ 「사회복지사 등의 처우 및 지위 향상을 위한 법률」 ○ 「부산광역시 수영구 사회복지사 등의 처우 및 지위 향상을 위한 조례」			
사업 변경내용 및 취지 *전년도 연차별 계획 대비 신설, 변경 해당사업만 기재	○ 신설			
사업기간	○ 2020년 1월 ~ 계속			
지원 대상	선정 기준	○ 「사회복지사업법」 제2조 각 목의 법률에 근거하여 사회복지사업을 할 목적으로 설치된 사회복지시설에서 근무하며, ○ 사회복지사 자격증을 발급받고, 사회복지사 업무를 수행하는 종사자		
	대상 규모	○ 250여명		
지원 내용	지원 유형	○ 현금 지원		
	지원 수준	○ 1인당 월 2만원의 처우개선비 지원		
전달 체계	지원 절차	○ 매월 1일 기준 대상자 추천(사회복지시설) → 개인계좌 입금(복지정책과)		
	수행 기관	○ 사회복지시설 ○ 수영구청		

구 분			주요 내용				
사업비 (백만원)	재원구성(비중)		2020년 예산(A) (지속사업만)		2021년 예산(B)		전년대비 증감률(%) (B/A*100)
	계(①+②+③)		60	(100%)	60	(100%)	0
	지방비	소계(①+②)	60	(100%)	60	(100%)	0
		① 시도비	0	(0%)	0	(0%)	0
		② 시군구비	60	(100%)	60	(100%)	0
	③ 기타 (재원명)		0	(0%)	0	(0%)	0
	비고						
수행 목표	성과지표		○ 사회복지사 처우개선비 지원 250명				
	측정산식		○ 지원 대상자 수				
	자료수집방법 및 출처		○ 결과보고				
	목표수준(2021)		○ 250명				
	목표수준 산출근거		○ 사회복지사 업무 수행자 수				
추진 체계	참여기관		기관별 역할		민관협력 및 주민참여 방법		
	지자체		○ 예산편성 및 지급		○ 대상자 발굴 및 연계		
	사회복지시설		○ 사회복지사 현황 제출				

【붙임 2】 연차별 시행계획의 변경 내용(제4기 지역사회보장계획 대비)

해당 연도	사업 구분	사업 번호	사업명	변경 유형	변경 내용	변경사유	지역사회보장 협의체 심의여부 (일자)	신설변경 협의절차 이행여부 (일자/문서번호)
2019	중점 추진 사업	1-3	중고등학생 무상교복지원	변경	○성과목표 변경 -지원 학생수 1,267명 → 2,391명	①	2018.12.	해당없음
	세부 사업	2-4	보건소 치매안심센터 운영	변경	○성과목표 변경 -치매 선별 검사 검진건수 6,100건 → 6,400건	①	2018.12	해당없음
	중점 추진 사업	3-3	도시재생 주민대학 운영	변경	○예산변경 -사업비 13백만원 → 10백만원	②	2018.12	해당없음
	중점 추진 사업	5-3	지역주민 행복체감을 위한 정신건강관리체계 강화	변경	○예산변경 - 사업비 26백만원 → 22.2백만원	②	2018.12	해당없음
	중점 추진 사업	1-3	중·고등학생 무상 교복 지원	변경	○예산변경 -380백만원 → 396.6백만원	②	2019.6.18.	해당없음
	세부 사업	1-5	방범취약지역 CCTV 카메라 확대 및 보강	변경	○예산변경 -350백만원 → 945백만원	②	2019.6.18.	해당없음
	세부 사업	2-4	보건소 치매안심센터 운영	변경	○예산변경 -503백만원 → 880백만원	②	2019.6.18.	해당없음
	세부 사업	2-8	노인복지관 분관 건립 운영	변경	○예산변경 -1,700백만원 → 3,501백만원	②	2019.6.18.	해당없음
	세부 사업	2-9	장애인복지관 건립 운영	변경	○예산변경 -3,572백만원 → 4,941백만원	②	2019.6.18.	해당없음
	세부 사업	3-4	평생학습관 건립 운영	변경	○예산변경 -214백만원 → 219백만원	②	2019.6.18.	해당없음
	세부 사업	3-6	국민체육센터 건립 운영	변경	○예산변경 -2,263백만원 → 1,143백만원	②	2019.6.18.	해당없음
	세부 사업	3-8	망미2동 복합주민센터 건립	변경	○예산변경 -0백만원 → 4,097백만원	②	2019.6.18.	해당없음

해당 연도	사업 구분	사업 번호	사업명	변경 유형	변경 내용	변경사유	지역사회보장 협의체 심의여부 (일자)	신설변경 협의절차 이행여부 (일자/문서번호)
2019	세부 사업	3-9	청소년문화의집 건립 운영	변경	○예산변경 -242백만원 → 228백만원	②	2019.6.18.	해당없음
	중점 추진 사업	4-1	수영구 일자리종합센터 운영 활성화	변경	○예산변경 -86백만원 → 78백만원	②	2019.6.18.	해당없음
	중점 추진 사업	4-2	사회적기업 자립 지원 강화	변경	○예산변경 -733백만원 → 394백만원	②	2019.6.18.	해당없음
	중점 추진 사업	5-3	지역사회중심 건강관리체계 강화	변경	○예산변경 -22.2백만원 → 222백만원	②	2019.6.18.	해당없음
	중점 추진 사업	5-4	지역주민 행복체감을 위한 정신건강관리체계 강화	변경	○예산변경 -101백만원 → 704백만원	②	2019.6.18.	해당없음
	중점 추진 사업	1-1	청소년 참여위원회 구성 운영	변경	○성과목표 수정 -청소년참여위원회 운영 연 11회 → 연 20회	①	2019.6.18.	해당없음
	중점 추진 사업	1-2	주야간 돌봄서비스 확대	변경	○성과목표 수정 -아이돌봄서비스 이용 가구 수 220세대 → 316세대	①	2019.6.18.	해당없음
	중점 추진 사업	1-3	중·고등학생 무상 교복 지원	변경	○성과목표 수정 -교복지원 학생 수 2,391명 → 1,269명	①	2019.6.18.	해당없음
	세부 사업	1-5	방범취약지역 CCTV 카메라 확대 및 보강	변경	○성과목표 수정 -CCTV 증설 90대 → 150대	①	2019.6.18.	해당없음
	세부 사업	3-7	도서관 재건립/신축	변경	○성과목표 수정 -도서관 건립 및 개관 → 공사착공	①	2019.6.18.	해당없음
	중점 추진 사업	4-1	수영구 일자리종합센터 운영 활성화	변경	○성과목표 수정 -일자리발굴 및 취업 연계 1,900명 → 660명	①	2019.6.18.	해당없음

해당 연도	사업 구분	사업 번호	사업명	변경 유형	변경 내용	변경사유	지역사회보장 협의체 심의여부 (일자)	신설변경 협의절차 이행여부 (일자/문서번호)
2019	중점 추진 사업	5-1	지역사회 커뮤니티케어 인프라 강화	변경	○성과지표 및 목표 수정 -민관기관 협력을 위한 시스템 운영 15건 → 민관기관 협력을 위한 공동 사례 추진 15건 -동 케어통합창구 개설운영 → 민관 기관 협력을 위한 TF팀 구성 및 협업 강화 : 회의 개최 3회 -한 지붕 또 봄 가족 운영 10개동	①	2019.6.18.	해당없음
	중점 추진 사업	5-3	지역사회중심 건강관리체계 강화	변경	○ 성과지표 및 목표 수정 -방문간호사 배치수 삭제 → 만성질환자 조절률 추가 ·고혈압 조절률 73.1% ·당뇨병조절률 60%	①	2019.6.18.	해당없음
	세부 사업	2-7	특화 노인일자리 돌레커피사업	폐지	○폐지 -2018년 특화노인일자리사업 돌레커피사업 종료	④	2019.6.18.	해당없음
	세부 사업	3-8	특화 노인일자리 돌레급식사업	신설	○목표 달성 -2019년 특화노인일자리사업으로 돌레급식사업 선정	④	2019.6.18.	해당없음
	세부 사업	3-8	망미2동 복합주민센터 건립	폐지	○목표 달성 -2019. 11월 건립 완료	⑤	2019.11.29	해당없음
	중점 추진 사업	1-4	출산장려를 위한 다자녀가정 지원 확대	변경	○사업내용 변경 -둘째 : 100만원 -셋째 : 200만원 -넷째이후 : 300만원	②	2019.11.29	협의완료

해당 연도	사업 구분	사업 번호	사업명	변경 유형	변경 내용	변경사유	지역사회보장 협의체 심의여부 (일자)	신설변경 협의절차 이행여부 (일자/문서번호)
2020	세부 사업	2-8	광안노인복지관 건립 운영	변경	○기타(사업명 변경) -시설명이 노인복지관 분관에서 광안노인복지관으로 변경됨에 따라 사업명 변경	⑥	2019.11.29	해당없음
	중점 추진 사업	5-1	지역사회 커뮤니티케어 인프라 강화	변경	○사업내용 변경 -수영구 다복동플러스센터 운영 → 삭제	②	2019.11.29	해당없음
	중점 추진 사업	5-3	지역사회중심 건강관리체계 강화	변경	○목표달성으로 인한 성과지표 변경 -건강관리기기 수 → 건강측정 횟수	⑤	2019.11.29	해당없음
					○목표달성으로 인한 성과지표 변경 -상담간호사 배치 수 → 건강상담 횟수	⑤		
					○목표달성으로 인한 성과지표 변경 -마을건강센터 추가 증설 수 → 마을건강위원회 운영 수	⑤		
	세부 사업	1-5	방범취약지역 CCTV 카메라 확대 및 보강	변경	○예산 변경 -350백만원 → 69백만원	②	2020.11.25	해당없음
	세부 사업	1-6	육아종합지원 센터 건립 운영	변경	○예산 변경 -736백만원 → 907백만원	②	2020.11.25	해당없음
	세부 사업	1-7	국·공립 보육시설 증설	변경	○예산 변경 -2,422백만원 → 2,542백만원	②	2020.11.25	해당없음
	중점 추진 사업	2-2	수영 복지셔틀버스 운영	변경	○예산 변경 -100백만원 → 0백만원	②	2020.11.25	해당없음
	세부 사업	2-4	보건소 치매안심센터 운영	변경	○예산 변경 -840백만원 → 838백만원	②	2020.11.25	해당없음

해당 연도	사업 구분	사업 번호	사업명	변경 유형	변경 내용	변경사유	지역사회보장 협의체 심의여부 (일자)	신설변경 협의절차 이행여부 (일자/문서번호)
2020	세부 사업	2-8	광안노인복지관 건립 운영	변경	○예산 변경 -580백만원 → 912백만원	②	2020.11.25	해당없음
	세부 사업	2-9	장애인복지관 건립 운영	변경	○예산 변경 -790백만원 → 997백만원	②	2020.11.25	해당없음
	세부 사업	3-5	B-CON 그라운드 조성	변경	○예산 변경 -0백만원 → 2,090백만원	②	2020.11.25	해당없음
	세부 사업	3-9	청소년 문화의집 건립 운영	변경	○예산 변경 -223백만원 → 197백만원	②	2020.11.25	해당없음
	중점 추진 사업	4-1	수영구 일자리종합센터 운영 활성화	변경	○예산 변경 -60백만원 → 40백만원	②	2020.11.25	해당없음
	중점 추진 사업	4-2	사회적(마을)기업 자립 지원 강화	변경	○예산 변경 -700백만원 → 652백만원	②	2020.11.25	해당없음
	중점 추진 사업	5-3	지역사회중심 건강관리 체계 강화	변경	○예산 변경 -250백만원 → 302백만원	②	2020.11.25	해당없음
	중점 추진 사업	5-4	지역주민 행복체감을 위한 정신건강관리 체계 강화	변경	○예산 변경 -704백만원 → 941백만원	②	2020.11.25	해당없음
	중점 추진 사업	1-1	청소년 참여위원회 구성 운영	변경	○목표 변경 -청소년참여위원회 활동횟수 연 20회 → 10회	⑦	2020.11.25	해당없음
	중점 추진 사업	1-2	주야간 돌봄서비스 확대	변경	○성과목표 수정 -아이돌봄서비스 이용자 수 200명 → 338명	①	2020.11.25	해당없음
	중점 추진 사업	3-3	도시재생 주민대학 운영	변경	○성과목표 변경 -80명 → 40명	⑦	2020.11.25	해당없음
	세부 사업	4-1	수영구 일자리종합센터 운영 활성화	변경	○성과목표 변경 -2,000건 → 642건	⑦	2020.11.25	해당없음

해당 연도	사업 구분	사업 번호	사업명	변경 유형	변경 내용	변경사유	지역사회보장 협의체 심의여부 (일자)	신설변경 협의절차 이행여부 (일자/문서번호)
2020	중점 추진 사업	5-4	지역주민 행복체감을 위한 정신건강관리 체계 강화	변경	○성과목표 변경 -아동청소년 선별검사 건수 60명(기준) → 900명 -청장년정신건강상담 건수 574건(기준) → 1,000건 -노인정신건강상담 건수 300건(기준) → 800건 -독거노인사례관리 건수 500건 → 900건 -중증정신주간재활 프로그램 운영 80일(기준) → 50일	①	2020.11.25	해당없음
	중점 추진 사업	2-3	공기청정기 지원	폐지	○목표달성 -2019년 관내 전 경로당 공기청정기 보급 완료	⑤	2020.11.25	해당없음
	세부 사업	2-10	특화노인일자리 돌레급식사업단	폐지	○폐지 -사업종료	④	2020.11.25	해당없음
	중점 추진 사업	3-2	주민자치회 마을공동체 발전 사업	폐지	○폐지 -코로나-19 확산 지속에 따라 주민자치회 정상운영 및 다수운집 행사 추진 불가로 2020년도에 한하여 해당 사업(과제) 폐지	⑦	2020.11.25	해당없음
2021	세부 사업	1-8	남성 육아참여 기회독려(아빠 육아휴직 장려금)	신설	○신설 -남성의 육아 참여 장려	①	2020.11.25	이행 (20.6.18./사회보장조정과-2051)
	세부 사업	5-6	민간사회복지사 처우 개선	신설	○신설 -사회복지사 처우 개선 욕구 반영	①	2020.11.25	해당없음
	세부 사업	3-5	B-con 그라운드 조성	폐지	○목표달성 -2020.9월 개소	⑤	2020.11.25	해당없음

해당 연도	사업 구분	사업 번호	사업명	변경 유형	변경 내용	변경사유	지역사회보장 협의체 심의여부 (일자)	신설변경 협의절차 이행여부 (일자/문서번호)
2021	중점 추진 사업	1-1	청소년참여위원회 구성 운영	변경	○성과목표 변경 -청소년참여위원회 운영횟수 20회 → 10회	⑦	2020.11.25	해당없음
	중점 추진 사업	4-1	수영구 일자리종합센터 운영 활성화	변경	○성과목표 변경 -합동평가 성과목표 산출방식 변경으로 인한 수정 2,100건 → 700건	①	2020.11.25	해당없음