

2021 수영 SUP (Suyeong - Up)

미래를 준비하는 사람중심의 도시 수영



보건행정과



목 차

I. 기본현황	1
II. 2020년도 주요성과	3
III. 2021년도 업무계획	9
IV. 새로운 시책	
1. 호흡기 전담클리닉 설치·운영	16
2. 마을건강센터 감염병 지킴이단 구성 및 운영	18
3. 보건소 자동심장충격기 무료대여사업	19
4. 결핵청정지역을 위한 취약계층 결핵검진 강화	20
5. 간접흡연OUT! 공동주택 금연구역 지정 확대 및 지원	21
6. 행복한 기억동행, 치매안심지킴이 양성	22
7. 독거노인 심리사회적 안전관리 프로젝트	23
V. 현안(투자)사업	
1. 감염병전담팀 신설 및 대응인력 보강	24

I. 기본 현황

(2020. 9. 30. 기준)

■ 조 직

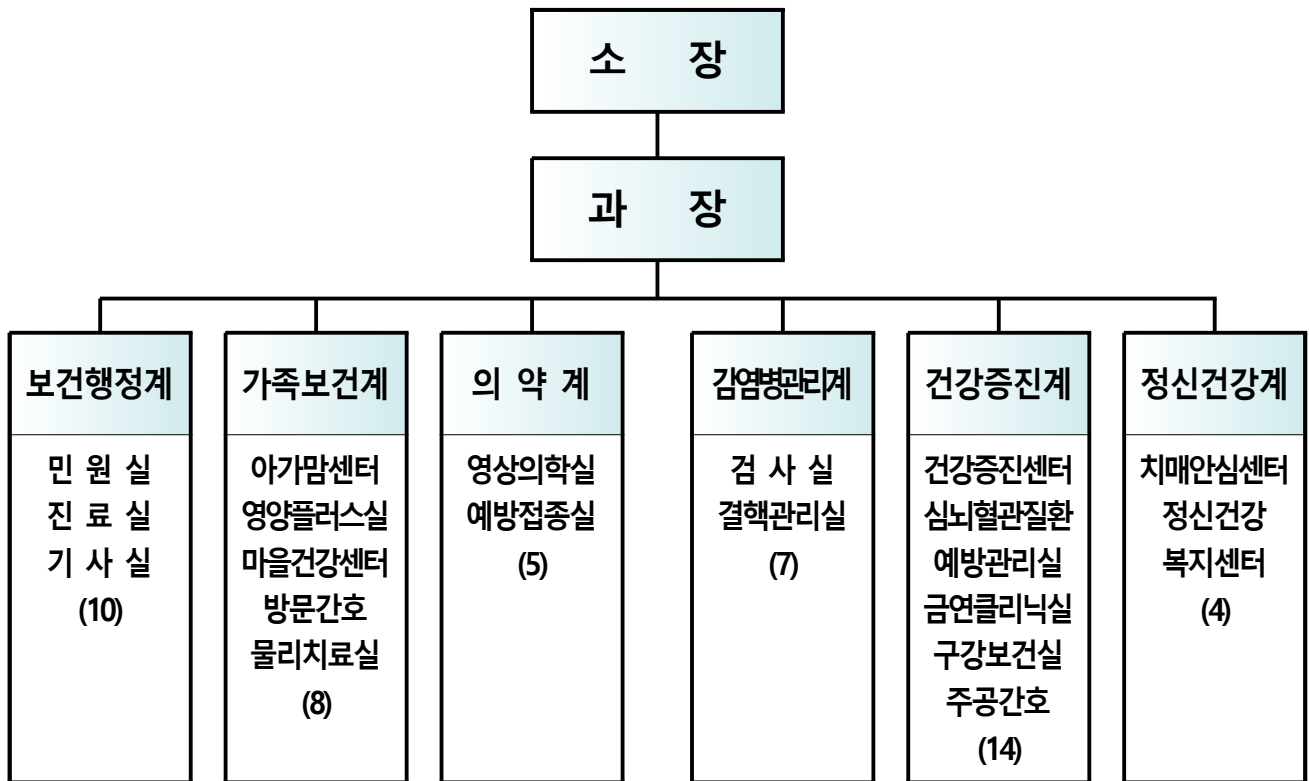

■ 인 력

구분 \ 직급	계	4급	5급	6급	7급	8급	9급
정원	51	1	3	6	13	22	6
현원	50	1	3	10	12	19	5

※ 정원 외(총61명) : 시간선택제임기제공무원 33(금연단속요원2, 방문간호사 9, 구강보건사업1, 치매안심센터16, 마을건강센터4, 물리치료1), 공무원근로자12, 마을활동가(위촉직)4, 기간제근로자12

■ 총 예산

(단위 : 천원)

계	일반회계	특별회계	기금	기타
10,196,678	10,196,678	0	0	0

■ 청사현황

토 지		건 물		건 물 내 역			
필지	면적	동수	면적(계)	본관	면적(6F)	별관	면적(3F)
2	1,553	2	3,533.2	1	3,056.7	1	476.5

■ 위원회 현황 ▶ 3개 위원회 25명

위원회명	위원장	위원수	설 치 근 거 / 목 적
건강생활실천협의 및 지역보건의료 심의위원회	부구청장	10명	국민건강증진법 제10조 및 지역보건법 제6조 / 수영구 건강생활실천협의 및 지역보건의료심의위원회 설치조례
기초정신건강 심의위원회	보건소장	10명	정신건강복지법 제53조 / 정신건강 증진시설에 대한 감독, 제60조에 따른 재심사의 청구 등
기초정신건강 심사위원회	이현숙 (정신과 전문의를)	9명	정신건강복지법 제54조 / 정신질환자 퇴원 등의 청구 및 심사

■ 의료기관 현황 ▶ 306개소

(단위:개소)

종합병원	병 원	요양병원	치과병원	의 원	치과의원	한의원	조산원
2	9	11	1	123	78	81	1

※ 응급의료기관 : 2개소(BHS한서병원, 좋은강안병원),
741병상(BHS한서병원 299병상, 좋은강안병원 442병상)

※ 의 료 법 인 : 6개법인(의료기관 7개소)

■ 약업소 현황 ▶ 249개소

약 국	의약품도매업	안전상비의약품판매업
91	20	138

■ 유사의료업소 ▶ 362개소

의료기기 판매·임대·수리업	치과기공소	안경업소	안마원	산후조리원
293	25	37	5	2

Ⅱ. 2020년 주요성과

(2020.9.30.기준)

1. 주민 수요에 부응하는 보건의료서비스 제공 보건행정계 ☎5603

□ 고객만족 보건의료서비스 제공

- 민원실 및 진료실 등 보건의료서비스 직접 제공

구분	건수	민원실	진료실	검사실	예방접종실	물리치료실	방사선실
유료	24,410	9,725	4,085	6,563	201	683	3,153
무료	5,120	1,103	409	2,486	765	126	231
합계	29,530	10,828	4,494	9,049	966	809	3,384

- ☞ 코로나19 발발로 2020. 2. 24부터 일반진료업무 중단(전년대비 80% 감)
- 설 연휴 비상진료 및 추석 연휴 선별진료소 운영으로 지역주민 건강보호
 - ▷ 보건소 총 27명 근무, 설·추석연휴 9일 404개소 비상진료
- 제21대 국회의원선거 개표상황실 응급의료 지원 : 1회

□ 쾌적하고 청결한 보건소 청사 환경 조성

- 보건소 주차장 노면 정비 및 옥상방수사업 : 6월, 4,000천 원
- 전기, 소방, 승강기, 오·폐수시설 등 정기 점검 : 월 1 ~ 3 회 정 기
- 시스템 에어컨 실내·외기 세관·세척 : 연 1회(6월), 8,360천원
- 보건소 전기설비 등 개보수공사 : 6월, 16,226천원
- 보건소 실내 7개소 누수수리 : 9월 3,100천원
- 쾌적한 보건소 대기 환경을 위한 실내공기질 측정 : 연 1회(9월), 880천원
- 보건소 조경관리 : 연 1회, 청사주변화단, 본관4,5층 테라스화단

□ 효율적인 지역보건의료업무 추진을 위한 적극적인 행정지원

- 태풍 '마이삭' 내습에 따른 보건소 유리난간 철거 및 스텐난간 공사: 10월 22,000천원
 - ▷ 테라스 유리난간 일부 파손으로 난간 전면 철거 및 난간대 신규설치
- 유모차, 휠체어, 어르신 보조보행기 등 살균 소독기 설치 : 3월 7,800천원
- 화재 및 재난에 대비한 보건소 자체 소방훈련 : 연 1회(3월)

2. 생애주기별 건강관리 및 사회적 안전망 강화 가족보건계 85643

☐ 모자보건사업 및 출산장려사업

- 임신부 건강관리 : 건강검진 81명, 풍진검사 82명, 철분제 등 지원 1,044건
- 영유아 건강관리 : 등록관리 619명
- 난임 부부 지원 : 체외수정시술 202명, 인공수정시술 53명, 한방난임치료 4명
- 산모·신생아 건강지원 : 산모도우미 지원 254건
- 영양플러스사업 : 영양교육 47회 / 보충영양식품제공 월2회 1,479명

☐ 취약계층 맞춤형 방문건강관리사업

- 취약계층 등록관리 : 3,507가구 3,765명(기초생활수급권자, 차상위계층 등)
 - ▷ 방문서비스 총 23,494회 중 직접 13,472회 / 내소 4,483회 / 전화 5,539회
- 만성질환 조절률 : 고혈압 조절률 85.5% / 당뇨병 조절률 75.6%
- 보건소 내·외 자원연계 서비스 : 12,237회

☐ 국가암 관리사업

- 국가암 조기검진 홍보
 - ▷ 전화 및 우편발송 등 : 82,526명 / 국가암 사업 홍보 : 25건 1,594명
- 암환자 의료비 지원 : 304건 260,000천원
- 재가암관리사업 : 환자등록 426명 / 방문건강관리 3,014회

☐ 지역사회중심재활사업

- 장애인 재활·증진 : 방문재활치료 30가구 10명, 재활프로그램 운영 15회
- 장애인 사회 체험 : 문화체험 나들이 0회, 보조기구대여 5종 68건

☐ 희귀질환자 의료비 지원사업

- 건강보험 산정특례 대상 : 87명, 4318건(400,000천원)

☐ 마을건강센터사업

- 마을건강센터 4개동 상시운영(민락동, 광안1동, 광안2동, 망미2동)
- 마을건강센터 홍보
 - ▷ 문자 발송 및 안내문 배부 등 : 18,890건
- 건강상담 및 등록 : 건강상담(내소 7,665회 전화 844회) / 등록 : 신규 976명 재방 7,531명

3. 안전한 의료환경조성으로 주민만족 의료서비스 실현 의약계 5693

□ 주민과 의료업소를 위한 열린 의료행정 실현

- 의료업소 재난 대비 시설점검 및 화재 훈련 강화 : 점검 20개소
※ 코로나19로 인하여 화재 및 재난 훈련 등 취소: 교육 등으로 대체
- 사회적 이슈 등 각종 보건의료정보의 신속·정확한 정보 제공
- 위법행위 등 민원신고의 신속한 해결로 의료서비스 만족도 향상: 민원상담 58건

□ 공공보건의료 기능 강화 및 응급의료자원의 효율적 관리

- 지역주민 대상 응급처치 교육(심폐소생술 및 자동심장충격기 사용) : 집합교육 마실시
- 명절연휴기간 및 비상상황 시 당직의료기관 지정 및 비상대책반 운영
▷ 명절연휴 비상진료기관 302개소, 코로나19 선별진료소 3개소(보건소 외 2개소)
- 자동심장충격기(AED) 및 구급차 등 응급의료자원 관리 강화
▷ 연1회 현장점검 및 자동심장충격기 인트라넷 월별 등록 현황 점검

□ 안전한 의료제품 사용 환경 조성

- 의약품도매상, 마약류취급자, 의료기기 수리업소에 대한 정기 점검 : 82건
- 민원신고, 문제 발생 분야, 사회적 이슈사항 등에 대응하는 수시 점검 : 73건
- 신규 마약류취급자 대상(의사, 약사, 수의사, 도매상 등) 교육 실시 : 16명
- 마약류 취급내역 의무보고 제도 정착을 통한 마약류 불법 유통 근절
- 불 법 마 약 류 퇴 치 홍 보 및 캠페인 실시 : 연 2회

□ 진단용방사선장치의 안전관리 및 특수의료장비 등록관리

- 정기검사 알림 서비스 : 공공기관(보건소, 병무청), 병원·의원 145개소
- 진단용 방사선 발생장치 설치 및 사용신고, 양도, 폐기, 이전신고 업무 처리
- 특수의료장비 등록 관리 : 21개소, 34대(CT, MRI, Mammo)

□ 평생건강의 시작 예방접종사업

- 어린이 국가예방접종(17종) : 보건소 310건, 위탁의료기관 14,813건
- 어르신 폐렴구균 예방접종 : 보건소 435건, 위탁의료기관 3,840건
- 유 료 예 방 접 종 : A·B 형 간 염 , 장 티 푸 스 201건
- 국가예방접종사업 위탁 의료기관 방문점검 : 38개소 점검

4. 능동적 대응과 예방중심의 감염병 관리체계 구축 감염병관리계 85673

□ 방역소독사업

- 생활 밀착형 방역소독 : 주민 불편 신고지역 329회
- 모기·위생해충 방제 : 살충(분무연무) 2,224회, 살균(분무) 2,244회
- 모기유충 조사 및 방제 : 정화조 등 조사 1,255개소, 방제 790회
- 해충기피제 자동분사기 : 관내 등산로 입구, 공원 등 총 10대

□ 감염병 예방관리 사업

- 손씻기 체험교육 : 어린이집, 유치원, 학교 등 22회 1,169명
- 레지오넬라증 예방 : 다중이용시설 3개소 53건 검사
- 질병정보모니터요원 관리 : 학교 등 지정 58개소, 교육 연2회(상·하반기)
- 계절별 유행 감염병예방 교육 및 홍보 : 캠페인 1회 100명(『건강나눔터』연계)
- 계절별 주요 감염병 홍보(연중) : 홈페이지 게시

□ 결핵관리사업

- 결핵 조기발견 : 흉부엑스선 3,382건, 객담검사 29건, 잠복결핵검진 16건
- 결핵환자 관리 : 52명(보건소 2명, 병원 52명), 가족검진 40명
- 민간공공협력(한서·좋은강안병원) 결핵전담간호사 2명 배치
- 집단 내 결핵관리 : 이동검진 15회 1,654명, 집단시설 역학조사 7건 127명
- 결핵예방 홍보 및 캠페인 : 6회 514명

□ 병리검사 및 성병·에이즈 관리

- 병리검사(미생물·생화학·결핵·효소면역검사 등) : 35종, 9,049건
- 성병검사(에이즈, 매독, 임질, 클라미디아 등) : 561건
- 에이즈 감염자 관리 및 홍보 : 등록관리(61명) 정기면담, 진료비지원 등

□ 코로나-19 (COVID-19) 대응관리

- 관내 확진자 처리 : 19명(기타지역1명)
- 자가격리자 관리 : 1,793명
- 선별진료 및 검사건수 : 7,666/4,951(양성19)

5. 주민건강력 확보를 위한 건강증진사업 추진 건강증진계 5663

□ 행복하고 스마트한 건강도시 조성

- WHO 건강도시 활동 : 국내 건강도시 정보 공유 및 정기총회(서면) 참여
- 수영구TV 유튜브 "코로나19 극복 건강증진챌린지" 홍보(6편), 건강나눔터 운영 등

□ 구민 건강수준 향상을 위한 건강생활실천사업

- 체성분, 체력측정 및 맞춤형 건강상담(운동·영양·비만) : 2,768명
- 내 몸에 스마일 프로젝트 : 맞춤형건강교실 5개 1기 113명 자율헬스교실 2개 1기 85명
- 생활터 찾아가는(신체활동·영양)프로그램 운영 : 6개 프로그램, 23회
- 아토피천식 예방 안심학교 운영(15개소) : 유병률 조사 708명, 예방 교육 9회 314명

□ 나의 건강과 가족의 행복을 위한 금연분위기 조성

- 금연클리닉 운영 : 연 470명 등록관리, 이동식 금연클리닉 2회 200명
- 아동·청소년 흡연·음주 예방 교육 : 어린이집, 학교 등 20회 1,954명
- 학교 금연구역 표지판 정비 : 21개소, 119개(벽면 및 바닥) 설치
- 공동주택 금연구역 지정 : 5개소 2,870세대 (누계 7개소, 3,155세대)
- 금연구역 지도·단속 : 단속원 2명, 지도원 4명, 과태료부과 129건 5,050천원

□ 평생구강건강 지키미 구강보건사업

- 구강보건실 운영 : 구강보건교육 1,011명, 불소도포 50명, 불소양치 961명
- 치아사랑교실운영 : 생애주기별 구강보건교육 및 불소도포, 불소양치 9,566명
- 노인치과주치의 사업 : 의치(틀니)지원 23명(상담143명), 구강건강관리 27명
- 아동치과주치의 사업 : 초등5학년 및 지역아동센터 아동 구강질환예방 132명

□ 건강관리수준 향상을 통한 심뇌혈관질환예방

- 심 뇌 혈 관 질환자 신규 등록·관리 : 고혈압, 당뇨, 고지혈증 3,597명
- 혈압·혈당 측정 및 건강 상담 : 혈압 490, 혈당 320회 측정 및 상담 493회
- 혈압계·혈당기 대여사업 운영 : 대여기간 2개월, 혈압계 24명, 혈당기 29명
- 심뇌혈관예방관리 홍보 : 캠페인(1회), 건강나눔터(1회), 수영구TV 등

6. 마음건강 사각지대 ZERO, 정신건강서비스 제공 정신건강계☎4853

□ 활기찬 노년 생활을 위한 치매 예방관리사업

- 치매조기검진사업 : 선별검사 3,775명, 진단검사 263명, 감별검사 80명
- 치매관련 프로그램 운영 : 44회 74명, 한의치매예방사업 실시 : 22명

□ 치매 걱정 없는 행복한 수영, 치매환자 지원사업

- 치매환자 등록관리 1,242명, 치매환자쉼터 운영 : 132회 62명
- 배회가능 어르신 인식표 발급 : 34건, 조호물품 제공 : 2,714명
- 치매치료관리비 지원 : 3,633건 170,000천원, 맞춤형 사례관리 : 181명
- 치매공공후견사업 : 후견 심판청구 2건, 치매공공후견인 활동 1명

□ 치매 바로 알기, 치매 인식개선사업

- 치매예방 일일강좌 : 43회 595명, 치매 인식개선 캠페인 : 13회 800명
- 치매극복 선도단체 지정 : 2개소, 치매파트너플러스 양성 : 493명, 164명

□ 행복한 삶을 위한 정신건강증진사업 추진

- 정신건강증진 일반상담 : 4,010명, 정신건강교육 : 171회, 1,937명
- 중증정신질환자 등록관리 71명, 사례관리 2,726건, 주간재활 65회 302명
- 아동청소년 정신건강 선별검사 1,184명, 등록관리 50명, 사례관리 531건
- 정신건강 환경조성 캠페인 및 홍보 : 44건 11,494명

□ 자살률 감소를 위한 자살예방사업 추진

- 우울자살 선별검사 894건, 등록관리 80명, 사례관리 1,340건, 상담 1,100건 394명
- 생명지킴이 양성교육 : 49건 1,491명, 자살예방교육 : 112건 3,241명
- 지역사회 (약국, 카페, 숙박업소 등) 자살예방 네트워크 강화 협약체결 35건

□ 2020 지역사회 건강조사

- 지역 건강통계 조사 : '20. 8. 16. ~ 10 31. 908명 (고신대학교 위탁)

《 기적의 우체통 운영 : 너의 마음을 보내줘 》

- ◆ 목 적 : 비대면 선별검사(QR코드 척도검사)로 정신건강 서비스 접근성 향상
- ◆ 기 간 : 2020년 7월 ~ 12월
- ◆ 대 상 : 지역주민
- ◆ 내 용 : 우울, 불안, 스트레스 등을 바탕으로 한 정신건강상담
- 모바일로 리플릿의 QR코드에 접속 후 척도검사 및 자신의 고민 기재
- ◆ 실 적 : 협약 9건, 참여 596명, 고위험 발굴 44명, 선별검사 1,192건

Ⅲ. 2021년 업무계획

구민이 건강한 행복도시 수영

구민맞춤형 통합보건서비스 제공
의료안전망 강화를 통한 구민건강증진

역점추진과제

1. 주민 요구에 부응하는 기초보건서비스 제공
2. 생애주기별 건강관리 및 건강형평성 제고
3. 안전하고 신뢰받는 의료안전망 구축
4. 능동적 대응과 예방중심의 감염병 관리체계 구축
5. 자가 건강관리능력 향상을 통한 평생건강 실현
6. 기억과 마음 중심의 생활밀착형 정신건강서비스 제공

□ 고객만족 보건의료서비스 제공

- 민원실 및 진료실 등 보건의료서비스 직접 제공에 따른 구민만족도 제고
- 보건소 이용자 실시간 만족도 조사 실시로 구민 맞춤형 서비스 구현 : 연2회
- 설·추석 연휴 비상진료대책상황실 운영 및 비상진료 실시로 진료공백 최소화 및 지역주민 건강보호
- 제7기 지역보건의료계획 2차년도(2020년) 시행결과 및 3차년도(2021년)시행계획 수립
 - ▷ 지역분석, 중장기추진계획, 사업별 추진계획 등 보건의료사업 전반

□ 쾌적하고 안전한 보건소 청사 환경 조성

- 보건소 4, 5층 야외 나무데크 정비 : 상반기, 22,000천원
- 위생적인 화장실 환경 조성을 위한 전체 비데 설치 : 33대, 9,504천원
- 안전한 보건소 청사 방호를 위한 CCTV 전면 교체 : 20개소, 50,000천원
- 깨끗한 보건소 환경 조성을 위한 청사 특별 내외부 청소 : 9월 중, 6,000천원
- 전기, 소방, 승강기, 오·폐수시설 등 정기 점검 : 월 1 ~ 3회 정기
- 시스템 에어컨 실내·외기 세관·세척 : 연1회(5월중), 8,360천원
- 감염병 예방을 위한 청사 방역 소독 : 연 5회, 1,000천원
- 깨끗한 물공급을 위한 물탱크 청소 실시 : 연2회(상·하반기), 1,000천원
- 쾌적한 보건소 대기 환경을 위한 실내공기질 측정 : 연 1회, 935천원

□ 효율적인 지역보건의료업무 추진을 위한 적극적인 행정지원

- 호흡기전담 클리닉 설치 및 운영 : 1층(전 물리치료실), 사업비 1억 5천원
 - ▷ 코로나19 장기화 및 호흡기감염을 대비한 감염보호 전담창구
- 세부화된 보건의료 서비스 제공을 위한 분과 추진 : 1과 6계 ➡ 2과 7계
- 화재 및 재난에 대비한 보건소 자체 소방훈련 : 연 1회

☐ 모자보건사업 및 출산장려사업

- 미숙아·선천성이상아 관리 : 미숙아 등록 및 의료비 지원 등
- 난임부부 시술비 지원 : 기준 중위소득 180% 이하 가정
- 부산광역시 난임 지원 바우처 사업 : 난임시술비 지원(정부지원제외대상자)
 - ▷ 난임주사제 투약비용지원, 난소 나이검사 비용 지원, 한방 난임 지원
- 산모·신생아 건강관리사 지원 : 기준 중위소득 120%이하 출산가정
- 임신부 등 영양플러스사업 : 조리교실, 대상자 가정방문 등

☐ 건강형평성 제고를 위한 방문건강관리사업

- 취약계층 등록관리 : 3,500가구(기초생활수급권자, 차상위 계층, 독거노인 등)
- 맞춤형 건강관리서비스 제공
 - ▷ 건강문제 스크리닝 및 건강관리서비스, 만성질환 관리, 보건소 내·외자원 연계 등
- 경로당 건강교실 : 금연·영양·구강·치매·재활·호스피스 등, 상·하반기 18개소

☐ 국가암 조기검진 및 재가암환자 관리사업

- 국가암 조기검진 홍보 : 채변통(대장암검진용) 배부 및 유선 홍보, 캠페인 등
- 암환자 의료비 지원 : 건강보험가입자 및 의료급여수급권자 의료비 지원
- 재가암환자 등록관리 및 호스피스 사업 연계 : 市 호스피스완화케어센터 연계

☐ 지역사회중심재활사업

- 장애인 재활 증진 : 방문 재활 치료 및 재활운동 프로그램 운영
- 장애인 사회 체험 : 문화체험 나들이, 재활보조기구 대여 등

☐ 희귀질환자 의료비 지원사업

- 만성신부전증 등 1038개 대상질환 의료비 지원

☐ 마을건강센터사업

- 지역 건강문제 해결의 거점 「마을건강센터」 상설 운영
- 마을건강센터 홍보 : 문자 발송 및 안내문 우편배부, 캠페인 등
- 마을건강센터 등록관리 및 타 보건사업 연계 : 보건소, 치매안심센터, 의료기관 등
- 주민주도 지역 건강문제 해결 : 건강 프로그램 운영 및 건강리더 양성

□ 안전하고 신속한 응급의료체계 구축 및 응급의료자원 관리

- 명절연휴기간 및 비상상황 시 당직의료기관 지정 및 비상대책반 운영
- 재난 대응 의료기관 관리 강화로 안전한 의료 환경 조성
- 자동심장충격기(AED) 및 구급차 등 응급의료자원 안전관리

□ 주민신뢰 실현을 위한 체계적인 의약업소 관리

- 지역응급의료기관 및 요양병원 정기점검
- 불법행위 예방을 위한 의약업소(병·의원, 약국) 수시점검
- 의료기관 종사 의료인 아동학대 및 성범죄경력 점검

□ 안전한 의료제품 사용을 위한 유통질서 확립

- 의약품도매상, 마약류취급자, 의료기기 수리업소에 대한 정기 점검
- 사회적 이슈 및 문제발생 분야, 민원신고 등에 대한 수시 점검
- 신규 마약류취급자 대상 및 의료기기 소비자 교육 실시
- 불법 마약류 퇴치 홍보 및 캠페인 실시

□ 진단용방사선장치의 안전관리 및 특수의료장비 등록관리

- 정기검사알림 서비스 : 공공기관(보건소, 병무청), 병원·의원 145개소
- 진단용방사선장치 설치 및 사용신고, 양도, 폐기, 이전신고 업무처리
- 특수의료장비 등록관리 : 21개소, 34대(CT, MRI, MAMMO 등)

□ 감염예방의 1순위 예방접종사업 시행

- 어린이 무료 국가예방접종(0세~만12세) : 결핵예방접종 등 17종
- 유료 예방접종(고위험군 및 희망주민) : 장티푸스, A·B형간염
- 만65세 이상 노인, 생후 6개월~만12세 어린이, 임신부 인플루엔자 무료 예방접종
- 사회적 보호대상(국가유공자, 장애인, 의료수급권자) 인플루엔자 무료 예방접종
- 국가예방접종 위탁기관 비용상환 및 관리 : 인플루엔자 등 90개소

□ 방역소독사업

- 동절기 방역 : 정화조 등 모기유충 조사 및 구제 작업
- 하절기 집중방역 : 방역취약지 92개소, 주민신고지역 등
- 홍보활동 강화 : 방역소독 예고제, 동시방역의 날 운영 등

□ 감염병 예방관리 사업

- 손씻기 체험교육(3~11월) : 유치원, 보육시설, 학교 등 20회 4,000명
- 레지오넬라증 예방(6~10월) : 관내 다중이용시설 3개소
- 계절별 유행 감염병 예방(5~11월) : 예방교육 2회, 캠페인 7회
- 계절별 주요 감염병 홍보(연중) : 홈페이지 게시, 홍보 동영상 상영

□ 결핵관리사업

- 결핵조기발견 : 내소자 결핵검진 및 이동검진, 환자치료관리
- 결핵전파차단 : 집단시설 내 결핵환자 발생 시 역학조사
- 민간공공협력 : 의료기관(한서, 좋은강안병원) 결핵환자 관리 등
- 결핵 및 잠복결핵 홍보 및 교육 : 캠페인, 홍보물 배부, 동영상 홍보 등

□ 병리검사

- 위생업소 종사자, 감염병 의심자, 내소민원 등 : 40,000건
- 식중독 및 감염병 실험실 진단 : 10,000건

□ 성병·에이즈 관리

- 성병검사(에이즈, 매독, 임질, 클라미디아 등) : 3,000건
- 에이즈 감염자 관리 등 : 에이즈 감염인 정기면담 및 진료비지원 등
- 성병·에이즈 예방 홍보 및 교육 : 캠페인, 홍보물 배부 등

□ 구민 건강인식 제고를 위한 건강도시 조성

- WHO 건강도시 네트워크 활동 : 정기총회 참석 등 국내 교류 및 정보 공유
- 도시철도, 사업장 등 찾아가는 건강 나눔터 및 캠페인 등 홍보 추진
- 수영구TV 유튜브 '성닥터' 상시 운영 : 건강증진사업 안내 및 건강정보 제공

□ 다 함께 더 건강하게 건강생활실천사업

- 체성분·체력측정 및 운동·영양·비만 등 건강상담 : 건강증진실 상시 운영
- 자율헬스교실(4기수) 및 맞춤형 신체활동·영양 건강교실(3개, 3기수)
- 생애주기별 찾아가는 생활터 프로그램 운영 : 어린이집, 학교, 경로당, 사업장 등
- 1530건강걷기 활성화 : 워크온 앱 활용 걷기, 동아리 운영(5개), 캠페인

□ 나와 가족의 건강을 위한 금연 환경 조성 및 서비스 지원

- 금연성공률 향상 금연 클리닉 운영 : 비대면 맞춤형 금연상담
- 미취학 아동 및 청소년 흡연예방교육 : 소규모, 비대면(방송 등) 방식 운영
- 공동주택 금연구역 지정 확대 : 인센티브 제공, 신청안내·홍보 강화
- 금연구역 지도·단속 및 금연 홍보 : 5,957개소(해수욕장, 대형건물, 버스정류장 등)

□ 건강치아를 위한 맞춤형 구강보건사업

- 구강보건실 운영 : 구강보건교육 및 상담, 불소도포, 불소용액 무료 배부 등
- 생애주기별 치아사랑교실 운영 : 임산부, 미취학 아동, 경로당, 학교, 사업장 등
- 노인치과주치의사업 : 65세 이상 저소득층 의치 지원, 구강건강관리
- 아동치과주치의사업 : 지역아동센터 및 초등5학년 아동, 치과 연계구강검진 지원

□ 백세시대 혈관건강, 심뇌혈관질환 예방관리

- 심뇌혈관질환(고혈압, 당뇨병, 고지혈증) 고위험군 및 질환자 등록·관리
- 자가 건강관리 능력 향상을 위한 혈압·혈당 측정기 및 소모품 대여 : 1인 2개월
- 질환별 건강소모임 운영(3기수) : 사전·사후 평가, 상담 등 지속 관리
- 만성질환예방관리 교육 실시 : 소규모 건강교실, 찾아가는 건강강좌 등

□ 알레르기질환 예방을 위한 아토피·천식 예방관리사업

- 아토피·천식 안심학교 운영(어린이집, 유치원) : 유병률 조사, 진단 검사비 지원
- 알레르기질환 관리 구민 건강교실 운영 : 분기1회, 아토피천식교육정보센터 연계

□ 치매 예방관리를 통한 행복한 노후 실천

- 치매조기발견사업 : 찾아가는 이동 치매검진 실시, 치매 고위험군 방문검진
- 치매조기검진사업 : 선별검사 6,200명, 진단검사 600명, 감별검사 200명
- 치매 예방 관리 : 치매예방프로그램 운영, 한의치매예방사업 실시
- 고위험군 관리 : 인지강화프로그램 운영, 두드림복합운동교실 실시

□ 치매 지원사업을 통한 건강한 기억 돌봄 실현

- 치매환자쉼터사업 : 인지재활 프로그램, 음악치료, 운동치료 등 제공
- 치매환자가족사업 : 돌봄부담 분석, 가족교실, 자조모임, 힐링프로그램 운영
- 치매실종예방사업 : 배회인식표 제공 120건, 지문 사전등록제 실시 50건
- 취약계층지원사업 : 치매치료비 지원, 맞춤형 사례관리, 치매공공후견사업
- 조호물품 제공 : 기저귀, 물티슈, 방수매트, 미끄럼방지 양말 등 제공

□ 치매 인식개선을 통한 치매 친화적 환경 조성

- 치매인식개선강좌 : 노인이용시설 대상 찾아가는 치매예방 일일강좌 80회
- 치매인식개선지원 : 치매극복 선도단체 지정 2개소, 치매파트너 양성 500명
- 치매인식개선홍보 : 치매안심센터 홈페이지 관리, 홍보물 제작, 옥외광고 등
- 치매안심마을운영 : 치매안심마을 운영위원회 구성, 치매안심등대 지정 등

□ 정신건강안전망 기반 확충으로 정신건강 행복도시 조성

- 지역주민 정신건강 일반상담, 중증정신질환자 조기개입 및 등록·사례관리
- 아동·청소년 정신건강증진, 위기 청소년 상담 및 치료 등 위기관리
- 자살 고위험 조기발견 및 치료연계, 사후관리, 위기 대응 강화
- 정신질환자 인식개선 등 홍보 및 지역사회 네트워크 확대
- 사회복귀시설 운영지원 : 중증정신질환자 재활 및 사회복귀 지원
- 코로나19 등 재난상황에 따른 재난 정신건강 지원

□ 2021 지역사회 건강조사

- 건강행태 및 만성 질환관리 실태 등 가정방문 전자설문조사 : 8월~10월

《 청소년의 마음돌봄 (돌봄, 바라봄) 》

- ◆ 목 적 : 고위험군 아동 청소년의 주의집중을 통한 심리적 안정 및 대인관계 효율성을 증진코자 함
- ◆ 기 간 : 2021년 1월 ~ 12월
- ◆ 대 상 : 관내 중, 고등학생 ※ 고위험군 수에 따른 그룹·회기 결정
- ◆ 내 용 : 아동청소년 마음건강 프로그램(9회기) 및 부모교육(1회기)

IV. 새로운 시책

1

호흡기 전담클리닉 설치·운영

【추진배경】

- ◇ 코로나19 사태 장기화 및 동절기 호흡기감염(감기, 독감 등) 동시 유행을 대비 우리 구 보건소 내 시설 재배치를 통해 전담 진료소를 설치·운영코자 함

□ 추진개요

- 코로나19 시국 장기화에 따른 현행 임시선별소 기능을 호흡기 전담클리닉으로 기능전환 ☞ 보건소 내 시설 재배치를 통한 공간 확보
- 호흡기 전담클리닉 설치내용 ☞ 안내접수, 격리대기실, 검사실, 진료실, 검체채취실, 의료진 공간, 화장실

□ 추진계획

- 일반 내방객(2층 일반진료실 이용) 및 본관 근무직원과 동선 중복 최소화 고려 ☞ 1층 물리치료실에 설치 추진
 - ▷ 1층 물리치료실 → 5층 GX룸(소규모그룹 운동 프로그램실)으로 이전
 - ▷ 기존 선별진료실 폐지 및 리모델링 ☞ 대회의실 기능 회복, GX룸 프로그램 병행 사용
- 2021년 역학조사관(의사) 신규채용 사업과 연계 추진 ☞ 의사인력 증원으로 유사시에 일반진료 가능
- 보건소 입구 이동식안내실 신설 ☞ 기존 현관입구 임시안내소 폐지

□ 사업예산

- 금150백만원(국비 100, 구비 50)

□ 추진일정

교부금 수령 (9월)	설계 및 사업발주 (‘20. 9월~10월)	사업완료, 진료개시 (‘20.12월~’21. 1월)
----------------	----------------------------	---------------------------------

□ 기대효과

- 코로나검체채취 기능을 포함한 호흡기분야 전반 및 일반진료 기능으로 보건소의 공공의료서비스 제공 기능 회복 ☞ 구민복지 증진 도모

[호흡기 전담 클리닉 설치 구상(안)]

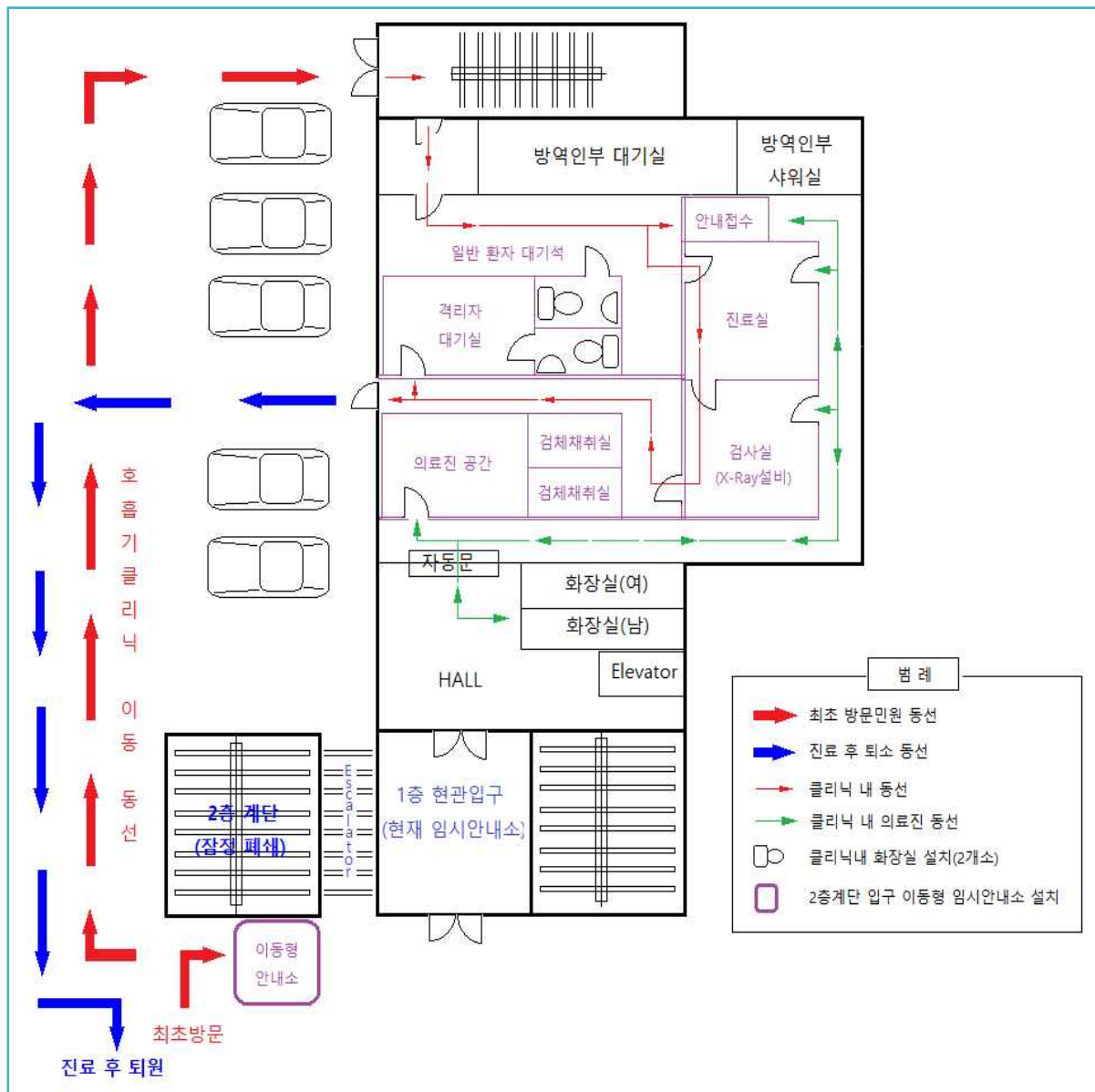

2

마을 건강센터 감염병 지킴이단 구성 및 운영

【추진배경】

- ◇ 코로나 19 장기화에 따른 지역사회 전파차단
- ◇ 최일선 건강관리 거점인 마을건강센터의 감염병 예방 및 건강증진기능 확대

□ 추진개요

- 추진시기 : 2021년 중 ※ 일정변경 가능
- 구 성 원 : 마을 건강센터 건강리더 40여명
- 내 용

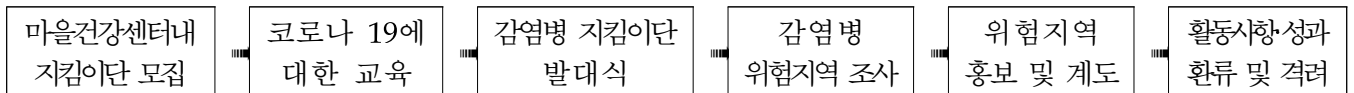

□ 추진계획

- 지킴이단 모집
 - ▷ 마을건강센터 별 10여명 (4개소 총 40여명)
- 지킴이단 교육
 - ▷ 지킴이단 조직을 위한 예비 교육 실시 (발대식 전 1회)
 - ▷ 지킴이단 운영 중 역량 강화 교육 실시 (연 2회)
- 지킴이단 발대식
 - ▷ 임명장 및 예비 교육 수료증 수여
- 우리 마을 내 감염병 관리 취약지역 지도 작성 (센터 당 10개소, 총 40여 개소)
- 마을 내 감염병 관리 취약지역 중심으로 ‘코로나 이겨내기’ 홍보 및 계도
- 사업시행 전·후 지역사회의 감염병 예방관리·개인 건강관리 실태변화 점검

□ 기대효과

- 지역사회에 지속적 감염병 정보 제공으로 포스트 코로나 위기 상황에 대한 대처 능력 강화

3

보건소 자동심장충격기 무료대여사업

【추진배경】

- ◇ 소규모 행사 등에 자동심장충격기를 무료로 대여하여 급성 심정지 사고 시 신속한 대처로 심정지 발생 시각지대의 생존율을 높이하고자 함

□ 추진개요

- 기 간 : 2021년 2월 ~ 12월
- 대 상 : 소규모 행사장 및 단체관광 시, 심혈관질환 가정 등
- 내 용 : 신청한 관내 지역주민에게 자동심장충격기 무료 대여
 - 대여기간
 - ▷ 소규모 행사 및 단체여행 시 : 행사 및 여행기간
 - ▷ 심혈관질환 가정 신청 시 : 휴일 및 명절기간

○ 절 차

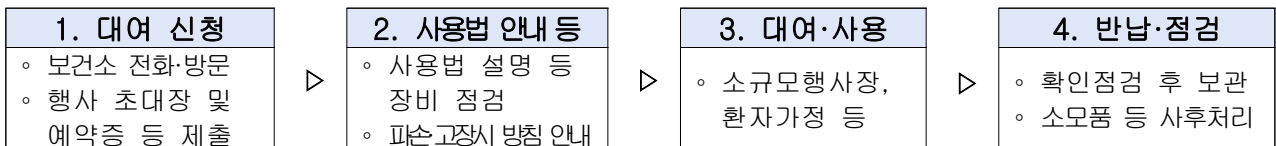

- 예 산 : 금4,600천원(시 100%)

□ 추진계획

- 사업계획 수립 및 사용 지침 안내서 작성 : 1월
- 무료대여사업 홍보 및 신청 접수, 대여(AED 총2대) : 2월~12월
 - 관내 주민(공동주택, 기관 등) 대상 수영구보, 반상회보, 홍보전단 등을 통한 홍보

□ 기대효과

- 소규모 체육대회, 단체관광 등 행사 시 심정지 인명사고 예방 및 AED사용에 대한 일반인의 막연한 두려움 등 인식 개선
- 맞춤형 보건행정서비스로 안전환경 조성 및 시민 만족도 제고

4

결핵청정지역을 위한 취약계층 결핵검진 강화

【추진배경】

◇ 결핵은 면역저하로 인해 발병 위험이 높은 감염병으로, 면역저하 및 결핵 취약계층인 65세 이상 노인 및 만성질환자, 호흡기 질환자 대상 결핵 검진실시로 결핵조기발견을 향상 및 치료강화

□ 추진개요

- 기 간 : 2021.1.1. ~ 12.31.
- 대 상 : 65세 이상 노인, 만성질환자, 호흡기 질환자
- 장 소 : 관내 사회복지시설 등
- 내 용 : 결핵검진 실시, 결핵 확진자 치료 및 유소견자 추구관리
- 검진기관 : 대한결핵협회(직접위탁), 보건소 결핵실 등
- 추진방법 : 지역사회 기반 찾아가는 결핵검진 서비스 수행
- 예 산 : 금23,600천원(기50%, 시50%)

□ 문제점 및 추진계획

- 취약계층인 노인결핵환자는 의료기관 등 내원을 통해 대부분 발견되며(91%), 건강검진으로 발견되는 비율이 낮음(4.5%)
- 사회복지시설, 경로당 등 결핵 조기발견을 위한 검진 신청 홍보 : 2~3월
- 검진일정 확정 시 결핵협회 이동검진 의뢰
- 이동검진 후 유소견자 추구관리
- 진료실, 금연클리닉 등 보건소 내소자 및 방문건강관리 대상자 결핵 검사 독려

□ 기대효과

- 결핵검진을 위해 이동 및 의료기관 접근이 어려운 대상자들에 대한 검진 기회 제공
- 결핵발병 고위험군인 취약계층 노인대상 결핵검진 강화로 사전예방적 관리와 결핵조기 발견을 향상

5

간접흡연 OUT! 공동주택 금연구역 지정 확대 및 지원**【추진배경】**

- ◇ 공동주택 내 간접흡연 피해 방지 및 구민 건강증진 도모
- ◇ 공동주택 금연구역 확대를 통한 건강도시 수영구 이미지 제고

□ 추진개요

- 기 간 : 2021년 1월 ~ 계속
- 대 상 : 공동주택 금연구역 지정 세대 ▷ 2021년도 6,000세대
- 2025년까지 20세대 이상 공동주택의 35% (13,100여 세대) 지정 확대
- 내 용 : 지정 신청 안내·홍보 강화 및 지정 세대 지원
- 지원 내역

구 분	1차	2차	3차
시 기	지정일	지정일 후 6개월	지정일 후 1년
지급품목	구강용품세트	종량제봉투 (10L×10매)	종량제봉투 (10L×10매)

- 소요예산 : 75,600천원(기금16%, 시비8%, 구비76%)

□ 추진계획

- 지정 신청 안내문 공동주택 개별 발송 및 온·오프라인 홍보 : 분기 1회
- 금연구역 지정 공동주택 인센티브 지원
 - 금연구역 지정 현판, 현수막, 스티커 등 부착 및 배부
 - 세대별 홍보물품 제공(3회) : 지정 시, 지정일 이후 연 2회
- 지정 공동주택 금연구역 사후관리 : 수시
 - 전담 금연지도원 배치, 안내 시설물 관리 및 준수사항 점검
 - 월 1회 관리점검 및 3회 이상 위반 시 인센티브 지원 취소

□ 기대효과

- 지속적 지정 신청 홍보 및 인센티브 제공·관리를 통한 구민 금연 인식 제고 및 금연 확산 분위기 조성

6

행복한 기억 동행, 치매안심지킴이 양성

【추진배경】

- ◇ 치매에 대한 옹호적인 태도를 확립하고 치매환자와 가족의 고립을 방지하기 위하여 치매안심지킴이를 단계별로 양성 및 운영하여 치매환자의 존엄성과 안전한 삶을 보장하고자 함

□ 추진개요

- 기 간 : 2021. 1월 ~ 12월
- 대 상 : 치매에 대해 관심 있는 지역주민 누구나
- 내 용 : 지킴이 단계별 양성 및 치매환자, 가족을 위한 활동 실시

[1단계]	[2단계]	[3단계]
치매파트너	치매파트너 플러스	치매안심리더
치매파트너 교육 수료 (온라인, 오프라인 중 택 1) 목표 : 500명	▶ 치매파트너 심화교육 수료 (치매안심센터에서 진행) 목표 : 80명	▶ 센터 전문인력이 실시하는 치매 역량 강화 교육 참여 목표 : 10명
(주요활동)	(주요활동)	(주요활동)
<ul style="list-style-type: none"> · 주변 치매환자 배려 · 주변 치매가족에게 연락 · 교육에서 배운 정보 홍보 	<ul style="list-style-type: none"> · 센터 프로그램 운영 보조 · 치매 관련 행사 운영 보조 · 인식개선 캠페인 참여·활동 	<ul style="list-style-type: none"> · 치매환자 가정방문 활동 등 · 경로당 순회 치매예방교육 · 치매 예방 일일강좌 실시

- 소요예산 : 금1,500천원(기금80%, 시비10%, 구비10%)

□ 추진계획

- 2021. 1월 : 보건소 내부자원 연계 및 봉사관련 홈페이지 모집, 홍보
- 2021. 2월 : 센터 전문 인력을 활용한 치매 기본, 심화교육 이수
- 2021. 3월 ~ 12월 : 활동 배분 및 활동 실시, 운영 실적 분석 등

□ 기대효과

- 치매에 대한 올바른 이해와 인식개선을 통해 치매환자, 가족을 위한 건전한 돌봄 문화 확산 및 치매 친화적 환경 조성에 기여

7

독거노인 심리사회적 안전관리 프로젝트

【추진배경】

- ◇ 65세 이상 독거노인의 정신(우울, 자살) 건강상태를 조사하여 맞춤형 정신건강 서비스를 제공함으로써 지역사회 심리사회적 안전망 구축 도모

□ 추진개요

- 기 간 : 2021. 1. ~ 12. (연중)
- 대 상 : 광안2동(예정) 만 65세 이상 독거노인
- 인 력 : 정신건강전문요원 및 자원봉사자 등
- 내 용 : 우울 및 자살행동 전수조사, 맞춤형 정신건강 서비스 제공

□ 추진계획

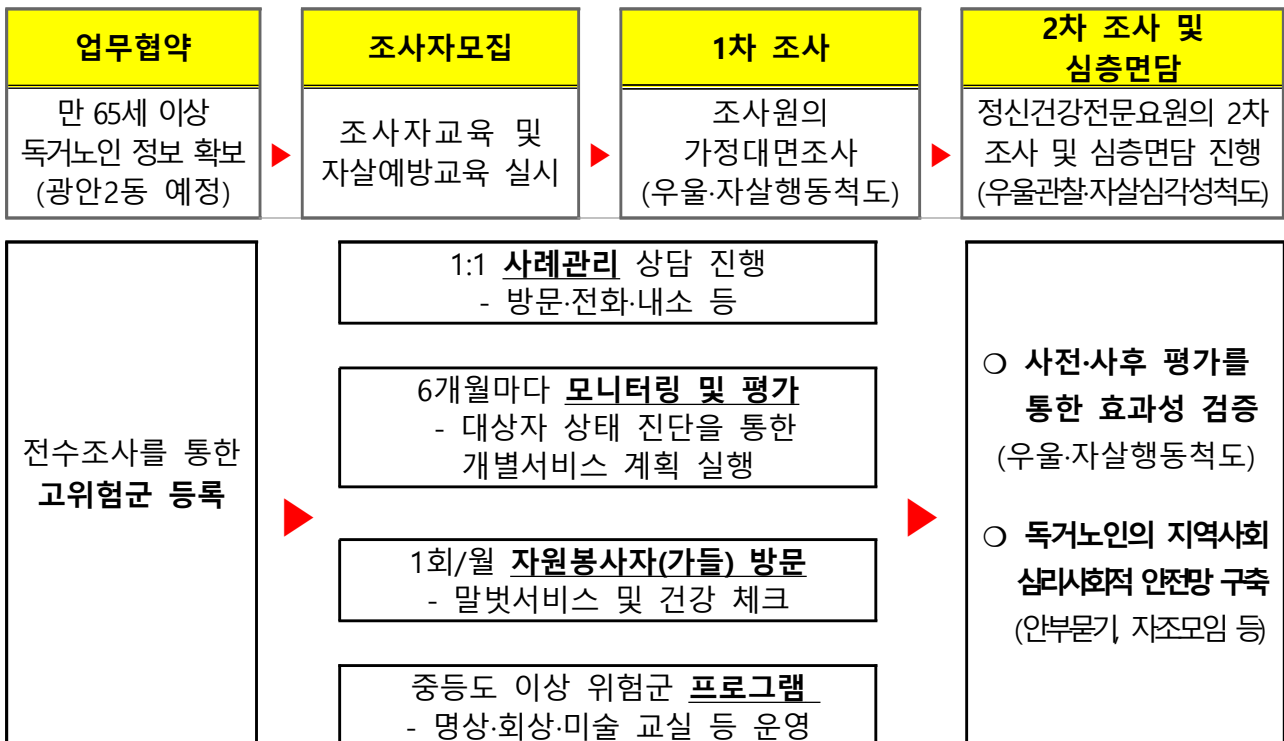

□ 기대효과

- 독거노인의 우울·자살생각에 따른 적극적인 개입을 통한 정신 건강 서비스 접근성 향상 및 사회적 지지체계 확보

V. 현안(투자)사업

1

감염병전담팀 신설 및 대응인력 보강

【추진배경】

- ◇ 코로나19 2차 대유행에 대비하고 질병관리청 신설에 따른 지역 단위 협업체계 구축을 위한 행정안전부 지방자치단체 감염병 대응인력 및 조직 보강지침에 의거 우리 구 보건소 전담팀 신설 관련 검토임

[행정안전부 자치분권제도과-2805(2020.9.8.)호 관련]

□ 추진배경

- 감염병 대응 관련 전담기구 및 인력 부족
 - ▷ (시·도본청) 전담課 미설치 시도의 경우 ‘컨트롤타워로서의 기능에 한계’ 부산시 경우 시민방역추진단 신설(2020.9.2.)
 - ▷ (시군구 보건소) 신종감염병 감시, 기초역학조사, 환자이송 등 현장인력 부족으로 효율적인 감염병 대응 곤란
- 의료자원 및 의료인력에 대한 관리시스템 미흡으로 시·도간 효율적인 자원공유 및 감염병 대응에 어려움 존재
 - ▷ 인구 10만이상 시군구 대상 역학조사관 배치 의무화(9.5.개정 시행)

□ 감염병 대응조직 개편방안

- 시·도 본청 ↳ 감염병 대응 관련 전담부서 설치 및 인력보강
- 보건환경연구원 ↳ 전담기구 신설 및 검사인력 보강
- (시군구 보건소) ↳ 급성감염병 대응 및 역학조사를 총괄하는 ‘역학조사팀’ 신설

※ 행정안전부 ‘21년도 기준인건비 해당인력 반영 및 지자체별 충원실적 분기별 점검 예정

□ 추진사항

◇ 감염병 대응 역량강화를 위한 전담계 신설 및 보건소 내 조직 과밀화에 따른 조직개편(분과) 건의

※ 현행 1課 6係 (정원 51명, 정원 외 46명) → 2課 7係로 개편

※ 인력충원[총5명 증원 → 5급(과장요원) 1, 역학조사관(의사) 1, 6급(계장) 1, 7급 1, 8급(서무) 1]

보건소 조직개편 후 조직도(안)

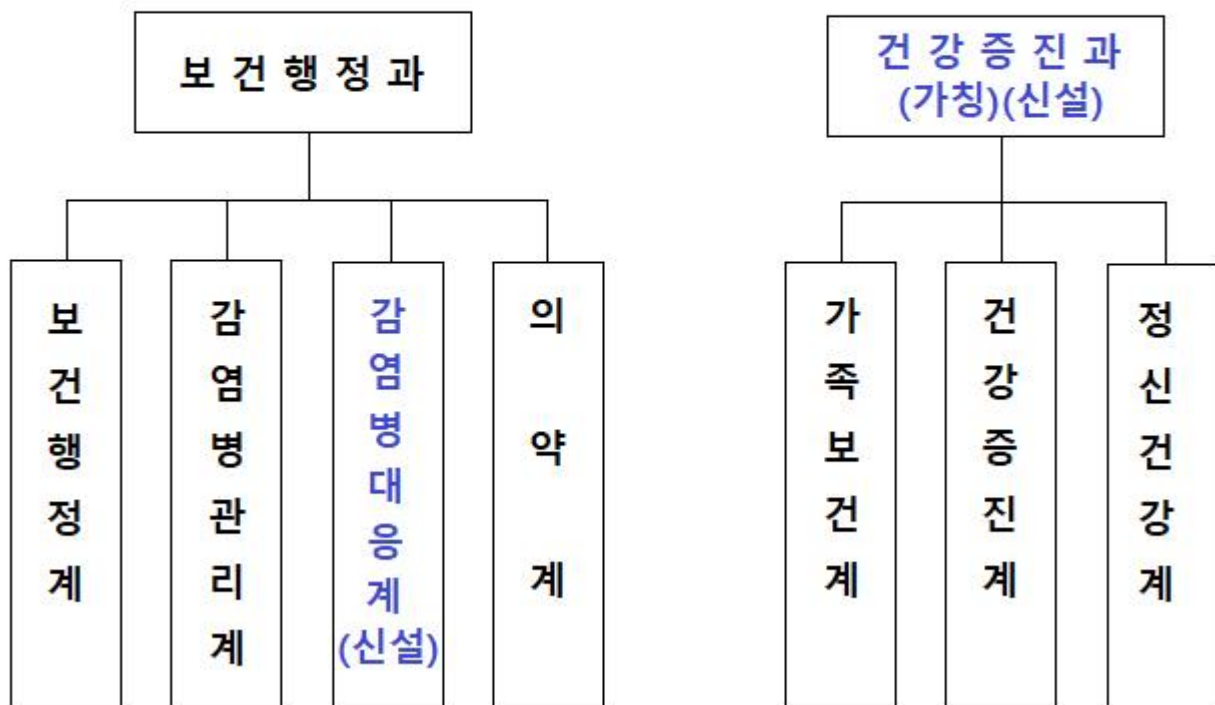

○ 우리 구 보건소는 2018. 12월 치매안심센터 준공, 2020. 3월 정신건강계 신설, 권역별 마을건강센터 운영 등 꾸준하게 업무량이 증가하고 조직이 확대되어 왔음

- 이에 따른 보건사업 전반적인 운영 내실화를 위해 수 년간 분과 추진코자 하였으나, 행정안전부 기준인건비 반영 등 복합적인 사유로 미뤄진바 있으며, 감염병대응계가 신설될 경우 1課 7係의 방대한 조직이 탄생할 소지가 있음
- 우리 구와 비슷한 규모의 타구의 사례 등을 감안하고, 업무 분산을 통한 행정의 효율성 증대는 물론 나아가서 구민 보건복지 서비스 향상을 기대하고자 함

[붙임]

[부산시 자치구·군 보건소 조직현황]

연번	구·군	조직현황	역학전담계 신설현황	비 고
1	중구	1과 5계	×	
2	서구	1과 5계	×	
3	동구	1과 6계	×	
4	영도구	1과 5계	×	
5	부산진구	2과 8계	×	
6	동래구	2과 6계	×	
7	남구	2과 7계	×	
8	북구	2과 6계 1지소	×	
9	해운대구	2과 7계 2지소	×	
10	사하구	2과 7계	×	
11	금정구	2과 6계	×	
12	강서구	1과 5계 1지소	×	
13	연제구	2과 7계	×	
14	수영구	1과 6계	×	
15	사상구	2과 6계	×	
16	기장군	2과 8계 1지소	×	

※ 10개구에서 2개과로 분과 완료

MEMO