



# 새수영

구보는 공문서로서의 효력을 갖는다.

선 람	기관의 장

## 수영구보

호외 제714호 2023. 6. 26.(월)

### 조례

- 부산광역시 수영구 지방공무원 정원 조례 일부개정조례-----1
- 부산광역시 수영구 재난안전대책본부 구성 및 운영 등에 관한 조례 일부개정조례-----7
- 부산광역시 수영구 재난현장 통합지원본부 설치 및 운영 조례 일부개정조례-----31
- 부산광역시 수영구 안전관리위원회 구성 및 운영 등에 관한 조례 일부개정조례-----37
- 부산광역시 수영구 안전관리민관협력위원회 구성 및 운영 등에 관한 조례 일부개정조례---43
- 부산광역시 수영구 공동주택 경비원 인권 증진에 관한 조례-----48

### 규칙

- 부산광역시 수영구 지방공무원 정원 규칙 일부개정규칙-----53

### 훈령

- 부산광역시 수영구 정원관리기관별·부서별 지방공무원 정원배정 규정 일부개정규정-----61

회 람								
--------	--	--	--	--	--	--	--	--

· 발행 : 수 영 구

· 편집 : 기획전략과 (610-4075)

부산광역시 수영구의회에서 의결된  
부산광역시 수영구 지방공무원 정원 조례 일부개정조례를  
이에 공포한다.

2023년 6월 26일

부산광역시 수영구청장 강 성 태

---

## 부산광역시 수영구 조례 제1204호

## 부산광역시 수영구 지방공무원 정원 조례 일부개정조례

부산광역시 수영구 지방공무원 정원 조례 일부를 다음과 같이 개정한다.

제2조 각 호 외의 부분 중 “668명”을 “670명”으로 하고, 같은 조 제2호 중 “15명”을 “17명”으로 한다.

별표 2 및 별표 3을 각각 별지와 같이 한다.

## 부 칙

제1조(시행일) 이 조례는 2023년 7월 1일부터 시행한다.

제2조(정원에 관한 경과조치) 이 조례 시행 당시 정원을 초과하는 현원이 있는 경우에는 초과 현원이 이 조례에 따른 정원과 일치할 때까지 그 초과 현원에 상응하는 정원이 따로 있는 것으로 본다.

## [별표 2]

지방공무원의 직급별 정원채정기준(제3조 관련)

## 1. 일반직 공무원

구 분	4급 이상	5급	6급	7급	8급	9급
비 율	1% 이내	6.5% 이내	25% 이내	30% 이내	28% 이내	9.5% 이상

## 2. 별정직 공무원

구 분	5급상당	6급상당	7·8급상당
비 율	50% 이내	-	50% 이상

비고 : 일반직과 별정직의 복수로 책정된 정원을 포함한다.

## [별표 3]

지방공무원의 정원관리기관별·직급별 정원(제4조 관련)

기관별 직급별	총 계	구본청	의회 사무과	직속기관	동
총 계	670	-			
정무직 계	1	-			
구청장	1	1			
일반직 계	667	-			
3급	1	1			
4급	5	4		1	
5급	38	21	2	5	10
6급 이하	623	-			
별정직 계	2	-			
5급 상당	1		1		
6급상당 이하	1	-			

비고 : 별정직 정원은 일반직과 별정직 복수정원을 포함한다.

## 신 · 구조문대비표

현            행	개            정
제2조(정원의 총수) 부산광역시 수영 구에 두는 지방공무원 정원의 총 수는 <u>668명</u> 으로 하며, 다음 각 호 와 같이 구분한다.	제2조(정원의 총수) ----- ----- -- <u>670명</u> ----- -----.
1. 집행기관의 정원 : 653명	1. (현행과 같음)
2. 의회사무기구의 정원 : <u>15명</u>	2. ----- <u>17명</u>

**◆ 제안이유**

행정안전부 기준인건비에 반영된 지방의회 정책지원관 정원을 배정하고  
직급별 정원책정 기준을 조정하고자 함.

**◆ 주요내용**

가. 정원의 총수 조정: 668명 ⇒ 670명(증 2명) (제2조)

나. 직급별 정원책정기준 조정 (별표 2)

다. 정원관리기관별·직급별 정원 조정 (별표 3)

부산광역시 수영구의회에서 의결된  
부산광역시 수영구 재난안전대책본부 구성 및 운영 등에  
관한 조례 일부개정조례를 이에 공포한다.

2023년 6월 26일

부산광역시 수영구청장 강 성 태

---



부산광역시 수영구 조례 제1205호

## 부산광역시 수영구 재난안전대책본부 구성 및 운영 등에 관한 조례 일부개정조례

부산광역시 수영구 재난안전대책본부 구성 및 운영 등에 관한 조례 일부를 다음과 같이 개정한다.

제22조제6호 중 “「수상에서의 수색·구조 등에 관한 법률」 제7조”를 “「수상에서의 수색·구조 등에 관한 법률」 제5조”로 한다.

별표 2, 별표 4 및 별표 5를 각각 별지와 같이 한다.

### 부 칙

제1조(시행일) 이 조례는 공포한 날부터 시행한다.

제2조(경과조치) 이 조례 시행 이전에 구성·운영된 재난안전대책본부에 대해서는 이 조례에 따라 구성·운영된 것으로 본다.

## 신 · 구조문대비표

현행	개정
제22조(재난수습 홍보) 대책본부장은 다음 각 호에 해당하는 기관과 홍보용 연락망을 개설하고, 정보 공유·협조체계를 구축하여야 한다.	제22조(재난수습 홍보) ----- ----- ----- -----.
1. ~ 5. (생략)	1. ~ 5. (현행과 같음)
6. 「수상에서의 수색·구조 등에 관한 법률」 제7조에 따른 중앙구조본부, 광역구조본부 및 지역구조본부	6. 「수상에서의 수색·구조 등에 관한 법률」 제5조----- ----- -----

## [별표 2]

**재난 및 사고유형별 재난수습 주관부서**(제4조제2항 관련)

재난관리 주관기관	재난 및 사고의 유형	주관부서
1. 교육부	가. 학교 및 학교시설에서 발생한 사고	평생교육과
2. 과학기술정보통신부	가. 우주전파 재난 나. 정보통신 사고 다. 위성항법장치(GPS) 전파혼신 라. 자연우주물체의 추락·충돌	재무과 안전관리과
3. 외교부	가. 해외에서 발생한 재난	-
4. 법무부	가. 법무시설에서 발생한 사고	-
5. 국방부	가. 국방시설에서 발생한 사고	-
6. 행정안전부	가. 공동구(共同溝) 재난(국토교통부가 관장하는 공동구는 제외한다) 나. 화재·위험물 사고 다. 내륙에서 발생한 유도선 등의 수난 사고 라. 다중 밀집시설 대형화재 마. 풍수해(조수는 제외한다)·지진·화산·낙뢰·가뭄으로 인한 재난 및 사고로서 다른 재난관리 주관기관에 속하지 아니하는 재난 및 사고 바. 해양에서 발생한 유도선 등의 수난사고 사. 정부중요시설 사고	일자리경제과 안전관리과 건축과 건설과 행정지원과
7. 문화체육관광부	가. 경기장 및 공연장에서 발생한 사고	행정지원과 문화관광과
8. 농림축산식품부	가. 가축 질병 나. 저수지 사고	일자리경제과
9. 산업통상자원부	가. 가스 수급 및 누출 사고 나. 원유 수급 사고 다. 원자력안전 사고(파업에 따른 가동중단으로 한정한다) 라. 전력 사고	일자리경제과 안전관리과

10. 보건복지부 장관 지정 보건복지부	가. 감염병 재난 나. 보건의료 사고	보 건 소
11. 환경부	가. 수질 분야 대규모 환경오염 사고 나. 식용수(지방 상수도를 포함한다) 사고 다. 유해화학물질 유출 사고 라. 조류(藻類) 대발생(녹조에 한정한다) 마. 미세먼지(황사) 바. 초미세먼지	환경위생과
12. 고용노동부	가. 사업장에서 발생한 대규모 인적 사고	안전관리과
13. 국토교통부	가. 국토교통부가 관장하는 공동구 재난 나. 고속철도 사고 다. 국토교통부가 관장하는 댐 사고 라. 도로터널 사고 마. 식용수(광역상수도에 한정한다) 사고 바. 육상화물운송 사고 사. 지하철 사고 아. 항공기 사고 자. 항공운송 마비 및 항행안전시설 장애 차. 다중밀집건축물 붕괴 대형사고	교통행정과 환경위생과 건 축 과
14. 해양수산부	가. 조류 대발생(적조에 한정한다) 나. 조수(潮水) 다. 해양 분야 환경오염 사고 라. 해양 선박 사고	일자리경제과 환경위생과
15. 금융위원회	가. 금융 전산 및 시설 사고	-
16. 원자력안전위원회	가. 원자력안전 사고(파업에 따른 가동중단은 제외한다) 나. 인접 국가 방사능 누출 사고	안전관리과
17. 문화재청	가. 문화재 시설 사고	문화관광과
18. 산림청	가. 산불 나. 산사태	일자리경제과

비고: 주관부서가 지정되지 않은 재난 및 사고에 대해서는 대책본부장이 재난 및 사고유형에 따라 재난수습 주관부서를 정한다.

[별표 4]

**자연재난 발생 시 대책본부 편성기준**(제8조제1항제1호 관련)

**1. 호우·대설·태풍 시 편성기준**

가. 비상준비(주의)단계: 호우·대설 예비특보, 태풍정보시(도착예정 1일전)

본 부 장	구청장		
차 장	부구청장		
통 제 관	안전도시국장		
담 당 관	안전관리과장		
실 무 반	인 원	총 8+ $\alpha$ 명	
	반 장	안전관리과장	
	1) 상황관리 총괄반(8명)	가) 재난정보 수집·분석 및 전 파, 재난상황 관리팀(8명)	· 재난상황관리반 8명 - 안전관리과 직원 2명, 재난관리부서 직원 6명
	2) 협업기능반( $\alpha$ )	가) 긴급 생활 안정 지원반	· 복지정책과, 가족행복과, 기초생활보장과
		나) 긴급 통신 지원반	· 재무과
		다) 시설피해 응급복구반	· 도시관리과, 건축과, 건설과, 문화관광과
		라) 에너지 공급 피해시설 기능복구반	· 일자리경제과
		마) 재난관리자원 지원반	· 안전관리과, 행정지원과
		바) 교통대책반	· 교통행정과
		사) 의료·방역 서비스 지원반	· 보건행정과, 건강증진과
		아) 재난현장 환경정비반	· 자원순환과, 환경위생과
		자) 자원봉사 지원 및 관리반	· 행정지원과
		차) 사회질서 유지반	· 세무1과, 세무2과, 남부경찰서, 연제경찰서
		카) 수색, 구조 · 구급반	· 평생교육과, 남부소방서

		타) 재난수습 홍보반	· 기획전략과
--	--	----------------	---------

## 비고(근무방법)

1. 재난관리부서는 조직개편 및 부서별 담당업무 변경에 따라 구청장이 정한다.
2. 상황관리총괄반: 재난안전상황실에서 상황관리 총괄업무를 관장하며, 실무반의 기능을 병행 수행한다.
3. 협업기능반: 협업기능별 실무반을 모두 가동하는 것을 원칙으로 하되, 재난상황에 따라 협업행정 기능 및 실무반(대책본부 근무자) 인원은 재난상황에 따라 적절하게 조정하여 편성·운영할 수 있다.

## 나. 비상1(경계)단계: 호우·대설주의보, 태풍예비특보

본 부 장	구청장		
차 장	부구청장		
통 제 관	안전도시국장		
담 당 관	안전관리과장		
실 무 반	인 원	총 $12 + \alpha + \beta$ 명	
	반 장	안전관리과장	
	1) 상황관리 총괄반(12명)	가) 재난정보 수집·분석 및 전파, 재난상황 관리팀(7명)	· 재난상황관리반 직원 7명 - 안전관리과 직원 3명, 재난관리부서 직원 4명
		나) 상황보고서 작성팀(2명)	· 안전관리과 직원 1명 · 재난관리부서 직원 1명
		다) 상황관리총괄 및 상황분석 평가팀(2명)	· 안전관리과 직원 1명 · 재난관리부서 직원 1명
		라) 행정지원팀(1명)	· 안전관리과 직원 1명
	2) 협업기능반( $\alpha$ )	가) 긴급 생활 안정 지원반	· 복지정책과, 가족행복과, 기초생활보장과
		나) 긴급 통신 지원반	· 재무과
		다) 시설피해 응급복구반	· 도시관리과, 건축과, 건설과, 문화관광과
		라) 에너지 공급 피해시설 기능복구반	· 일자리경제과
		마) 재난관리자원 지원반	· 안전관리과, 행정지원과
		바) 교통대책반	· 교통행정과
		사) 의료·방역 서비스 지원반	· 보건행정과, 건강증진과
		아) 재난현장 환경정비반	· 자원순환과, 환경위생과
		자) 자원봉사 지원 및 관리반	· 행정지원과

		차) 사회질서 유지반	· 세무1과, 세무2과, 남부경찰서, 연제경찰서
		카) 수색, 구조 · 구급반	· 평생교육과, 남부소방서
		타) 재난수습 홍보반	· 기획전략과
	지역 재난관리책임기관(β)		· 해운대교육지원청, 남부경찰서, 연제경찰서, 남부소방서, 부산해양경찰서, 육군 제6339부대 3대대, 상수도사업본부 남부 수도사업소, 한국전력공사 남부산지사, 한국전기안전공사 부산동부지사, 한국가스 안전공사 부산광역시본부, 부산도시가스, KT 남부산지사, 부산교통공사 및 그 밖의 재난관리책임기관 파견 직원

## 비고(근무방법)

1. 재난관리부서는 조직개편 및 부서별 담당업무 변경에 따라 구청장이 정한다.
2. 상황관리총괄반: 재난안전상황실에서 상황관리 총괄업무를 관장하며, 실무반의 기능을 병행 수행한다.
3. 협업기능반: 협업기능별 실무반을 모두 가동하는 것을 원칙으로 하되, 재난상황에 따라 협업행정 기능 및 실무반(대책본부 근무자) 인원은 재난상황에 따라 적절하게 조정하여 편성·운영할 수 있다.



다. 비상2단계: 호우·대설경보, 태풍주의보·경보

본 부 장	구청장		
차 장	부구청장		
통 제 관	안전도시국장		
담 당 관	안전관리과장		
실 무 반	인 원	총 $14 + \alpha + \beta$ 명	
	반 장	안전관리과장	
	1) 상황관리 총괄반(14명)	가) 재난정보 수집·분석 및 전파, 재난상황 관리팀(6명)	· 재난상황관리반 직원 6명 - 안전관리과 직원 4명, 민원여권과 직원 1명, 토지정보과 직원 1명
		나) 상황보고서 작성팀(3명)	· 안전관리과 직원 2명 · 기획전략과 직원 1명
		다) 상황관리총괄 및 상황분석 평가팀(3명)	· 안전관리과 직원 2명 · 스마트도시과 직원 1명
		라) 행정지원팀(2명)	· 안전관리과 직원 1명 · 행정지원과 직원 1명
	2) 협업기능반( $\alpha$ )	가) 긴급 생활 안정 지원반	· 복지정책과, 가족행복과, 기초생활보장과
		나) 긴급 통신 지원반	· 재무과
		다) 시설피해 응급복구반	· 도시관리과, 건축과, 건설과, 문화관광과
		라) 에너지 공급 피해시설 기능복구반	· 일자리경제과
		마) 재난관리자원 지원반	· 안전관리과, 행정지원과
		바) 교통대책반	· 교통행정과
		사) 의료·방역 서비스 지원반	· 보건행정과, 건강증진과
		아) 재난현장 환경정비반	· 자원순환과, 환경위생과

		자) 자원봉사 지원 및 관리반	· 행정지원과
		차) 사회질서 유지반	· 세무1과, 세무2과, 남부경찰서, 연제경찰서
		카) 수색, 구조 · 구급반	· 평생교육과, 남부소방서
		타) 재난수습 홍보반	· 기획전략과
	지역 재난관리책임기관(β)		· 해운대교육지원청, 남부경찰서, 연제경찰서, 남부소방서, 부산해양경찰서, 육군 제6339부대 3대대, 상수도사업본부 남부수도사업소, 한국전력공사 남부산지사, 한국전기안전공사 부산동부지사, 한국가스안전공사 부산광역시본부, 부산도시가스, KT 남부산지사, 부산교통공사 및 그 밖의 재난관리책임기관 파견 직원

## 비고(근무방법)

1. 상황관리총괄반: 재난안전상황실에서 상황관리 총괄업무를 관장하며, 총괄반 편성 부서 및 인원은 재난상황에 따라 적정하게 조정하여 운영할 수 있다.
2. 협업기능반: 협업기능별 실무반을 모두 가동하는 것을 원칙으로 하되, 재난상황에 따라 협업행정 기능 및 실무반(대책본부 근무자) 인원은 재난상황에 따라 적정하게 조정하여 편성·운영할 수 있다.

라. 비상3단계: 대규모 피해 발생 시

본 부 장	구청장		
차 장	부구청장		
통 제 관	안전도시국장		
담 당 관	안전관리과장		
실 무 반	인 원	총 $14 + \alpha + \beta$ 명	
	반 장	안전관리과장	
	1) 상황관리 총괄반(14명)	가) 재난정보 수집·분석 및 전파, 재난상황 관리팀(6명)	· 재난상황관리반 직원 6명 - 안전관리과 직원 4명, 민원여권과 직원 1명, 토지정보과 직원 1명
		나) 상황보고서 작성팀(3명)	· 안전관리과 직원 2명 · 기획전략과 직원 1명
		다) 상황관리총괄 및 상황분석 평가팀(3명)	· 안전관리과 직원 2명 · 스마트도시과 직원 1명
		라) 행정지원팀(2명)	· 안전관리과 직원 1명 · 행정지원과 직원 1명
		가) 긴급 생활 안정 지원반	· 복지정책과, 가족행복과, 기초생활보장과
	2) 협업기능반( $\alpha$ )	나) 긴급 통신 지원반	· 재무과
		다) 시설피해 응급복구반	· 도시관리과, 건축과, 건설과, 문화관광과
		라) 에너지 공급 피해시설 기능복구반	· 일자리경제과
		마) 재난관리자원 지원반	· 안전관리과, 행정지원과
		바) 교통대책반	· 교통행정과
		사) 의료·방역 서비스 지원반	· 보건행정과, 건강증진과
		아) 재난현장 환경정비반	· 자원순환과, 환경위생과

	자) 자원봉사 지원 및 관리반	· 행정지원과
	차) 사회질서 유지반	· 세무1과, 세무2과, 남부경찰서, 연제경찰서
	카) 수색, 구조 · 구급반	· 평생교육과, 남부소방서
	타) 재난수습 홍보반	· 기획전략과
	지역 재난관리책임기관(β)	· 해운대교육지원청, 남부경찰서, 연제경찰서, 남부소방서, 부산해양경찰서, 육군 제6339부대 3대대, 상수도사업본부 남부수도사업소, 한국전력공사 남부산지사, 한국전기안전공사 부산동부지사, 한국가스안전공사 부산광역시본부, 부산도시가스, KT 남부산지사, 부산교통공사 및 그 밖의 재난관리책임기관 파견 직원

## 비고(근무방법)

1. 상황관리총괄반: 재난안전상황실에서 상황관리 총괄업무를 관장하며, 총괄반 편성 부서 및 인원은 재난상황에 따라 적정하게 조정하여 운영할 수 있다.
2. 협업기능반: 협업기능별 실무반을 모두 가동하는 것을 원칙으로 하되, 재난상황에 따라 협업행정 기능 및 실무반(대책본부 근무자) 인원은 재난상황에 따라 적정하게 조정하여 편성·운영할 수 있다.

## 2. 지진(해일)·화산 시 편성기준

### 가. 비상 1단계

본 부 장	구청장		
차 장	부구청장		
통 제 관	안전도시국장		
담 당 관	안전관리과장		
실 무 반	인 원	총 $12 + \alpha + \beta$ 명	
	반 장	안전관리과장	
	1) 상황관리 총괄반(12명)	가) 재난정보 수집·분석 및 전파, 재난상황 관리팀(7명)	· 재난상황관리반 직원 7명 - 안전관리과 직원 3명, 재난관리부서 직원 4명
		나) 상황보고서 작성팀(2명)	· 안전관리과 직원 1명 · 재난관리부서 직원 1명
		다) 상황관리총괄 및 상황분석 평가팀(2명)	· 안전관리과 직원 1명 · 재난관리부서 직원 1명
		라) 행정지원팀(1명)	· 안전관리과 직원 1명
	2) 협업기능반( $\alpha$ )	가) 긴급 생활 안정 지원반	· 복지정책과, 가족행복과, 기초생활보장과
		나) 긴급 통신 지원반	· 재무과
		다) 시설피해 응급복구반	· 도시관리과, 건축과, 건설과, 문화관광과
		라) 에너지 공급 피해시설 기능복구반	· 일자리경제과
		마) 재난관리자원 지원반	· 안전관리과, 행정지원과
		바) 교통대책반	· 교통행정과
		사) 의료·방역 서비스 지원반	· 보건행정과, 건강증진과
		아) 재난현장 환경정비반	· 자원순환과, 환경위생과

		자) 자원봉사 지원 및 관리반	· 행정지원과
		차) 사회질서 유지반	· 세무1과, 세무2과, 남부경찰서, 연제경찰서
		카) 수색, 구조 · 구급반	· 평생교육과, 남부소방서
		타) 재난수습 홍보반	· 기획전략과
	지역 재난관리책임기관(β)		· 해운대교육지원청, 남부경찰서, 연제경찰서, 남부소방서, 부산해양경찰서, 육군 제6339부대 3대대, 상수도사업본부 남부수도사업소, 한국전력공사 남부산지사, 한국전기안전공사 부산동부지사, 한국가스안전공사 부산광역시본부, 부산도시가스, KT 남부산지사, 부산교통공사 및 그 밖의 재난관리책임기관 파견 직원

## 비고(근무방법)

1. 재난관리부서는 조직개편 및 부서별 담당업무 변경에 따라 구청장이 정한다.
2. 상황관리총괄반: 재난안전상황실에서 상황관리 총괄업무를 관장하며, 실무반의 기능을 병행 수행한다.
3. 협업기능반: 협업기능별 실무반을 모두 가동하는 것을 원칙으로 하되, 재난상황에 따라 협업행정 기능 및 실무반(대책본부 근무자) 인원은 재난상황에 따라 적절하게 조정하여 편성·운영할 수 있다.

## 나. 비상 2단계

본 부 장	구청장		
차 장	부구청장		
통 제 관	안전도시국장		
담 당 관	안전관리과장		
실 무 반	인 원	총 $14 + \alpha + \beta$ 명	
	반 장	안전관리과장	
	1) 상황관리 총괄반(14명)	가) 재난정보 수집·분석 및 전파, 재난상황 관리팀(6명)	· 재난상황관리반 직원 6명 - 안전관리과 직원 4명, 민원여권과 직원 1명, 토지정보과 직원 1명
		나) 상황보고서 작성팀(3명)	· 안전관리과 직원 2명 · 기획전략과 직원 1명
		다) 상황관리총괄 및 상황분석 평가팀(3명)	· 안전관리과 직원 2명 · 스마트도시과 직원 1명
		라) 행정지원팀(2명)	· 안전관리과 직원 1명 · 행정지원과 직원 1명
		가) 긴급 생활 안정 지원반	· 복지정책과, 가족행복과, 기초생활보장과
	2) 협업기능반( $\alpha$ )	나) 긴급 통신 지원반	· 재무과
		다) 시설피해 응급복구반	· 도시관리과, 건축과, 건설과, 문화관광과
		라) 에너지 공급 피해시설 기능복구반	· 일자리경제과
		마) 재난관리자원 지원반	· 안전관리과, 행정지원과
		바) 교통대책반	· 교통행정과
		사) 의료·방역 서비스 지원반	· 보건행정과, 건강증진과

		아) 재난현장 환경정비반	· 자원순환과, 환경위생과
		자) 자원봉사 지원 및 관리반	· 행정지원과
		차) 사회질서 유지반	· 세무1과, 세무2과, 남부경찰서, 연제경찰서
		카) 수색, 구조 · 구급반	· 평생교육과, 남부소방서
		타) 재난수습 홍보반	· 기획전략과
	지역 재난관리책임기관(β)		· 해운대교육지원청, 남부경찰서, 연제경찰서, 남부소방서, 부산해양경찰서, 육군 제6339부대 3대대, 상수도사업본부 남부수도사업소, 한국전력공사 남부산지사, 한국전기안전공사 부산동부지사, 한국가스안전공사 부산광역시본부, 부산도시가스, KT 남부산지사, 부산교통공사 및 그 밖의 재난관리책임기관 파견 직원

## 비고(근무방법)

1. 상황관리총괄반: 재난안전상황실에서 상황관리 총괄업무를 관장하며, 총괄반 편성 부서 및 인원은 재난상황에 따라 적정하게 조정하여 운영할 수 있다.
2. 협업기능반: 협업기능별 실무반을 모두 가동하는 것을 원칙으로 하되, 재난상황에 따라 협업행정 기능 및 실무반(대책본부 근무자) 인원은 재난상황에 따라 적정하게 조정하여 편성·운영할 수 있다.



## 다. 비상 3단계

본 부 장	구청장		
차 장	부구청장		
통 제 관	안전도시국장		
담 당 관	안전관리과장		
실 무 반	인 원	총 $14 + \alpha + \beta$ 명	
	반 장	안전관리과장	
	1) 상황관리 총괄반(14명)	가) 재난정보 수집·분석 및 전파, 재난상황 관리팀(6명)	· 재난상황관리반 직원 6명 · 안전관리과 직원 4명, 민원여권과 직원 1명, 토지정보과 직원 1명
		나) 상황보고서 작성팀(3명)	· 안전관리과 직원 2명 · 기획전략과 직원 1명
		다) 상황관리총괄 및 상황분석 평가팀(3명)	· 안전관리과 직원 2명 · 스마트도시과 직원 1명
		라) 행정지원팀(2명)	· 안전관리과 직원 1명 · 행정지원과 직원 1명
	2) 협업기능반( $\alpha$ )	가) 긴급 생활 안정 지원반	· 복지정책과, 가족행복과, 기초생활보장과
		나) 긴급 통신 지원반	· 재무과
		다) 시설피해 응급복구반	· 도시관리과, 건축과, 건설과, 문화관광과
		라) 에너지 공급 피해시설 기능복구반	· 일자리경제과
		마) 재난관리자원 지원반	· 안전관리과, 행정지원과
		바) 교통대책반	· 교통행정과
		사) 의료·방역 서비스 지원반	· 보건행정과, 건강증진과

		아) 재난현장 환경정비반	· 자원순환과, 환경위생과
		자) 자원봉사 지원 및 관리반	· 행정지원과
		차) 사회질서 유지반	· 세무1과, 세무2과, 남부경찰서, 연제경찰서
		카) 수색, 구조 · 구급반	· 평생교육과, 남부소방서
		타) 재난수습 홍보반	· 기획전략과
	지역 재난관리책임기관(β)		· 해운대교육지원청, 남부경찰서, 연제경찰서, 남부소방서, 부산해양경찰서, 육군 제6339부대 3대대, 상수도사업본부 남부수도사업소, 한국전력공사 남부산지사, 한국전기안전공사 부산동부지사, 한국가스안전공사 부산광역시본부, 부산도시가스, KT 남부산지사, 부산교통공사 및 그 밖의 재난관리책임기관 파견 직원

비고(근무방법)

1. 상황관리총괄반: 재난안전상황실에서 상황관리 총괄업무를 관장하며, 총괄반 편성 부서 및 인원은 재난상황에 따라 적정하게 조정하여 운영할 수 있다.
2. 협업기능반: 협업기능별 실무반을 모두 가동하는 것을 원칙으로 하되, 재난상황에 따라 협업행정 기능 및 실무반(대책본부 근무자) 인원은 재난상황에 따라 적정하게 조정하여 편성·운영할 수 있다.

## 3. 자연재난에 따른 상황별 비상단계 기준

구분			비상단계 기준
자 연 재 난	가. 풍수해 (호우·대설 · 태풍)	1) 사전 대비단계	가) 호우·대설 예비특보가 발표된 경우 나) 태풍정보시(도착예정 1일전) (태풍의 이름이 붙은 열대 고기압 중심이 북위 20도, 동경 140도 북서구역에 위치할 때)
		2) 비상 1단계	가) 「기상법 시행령」 제8조제2항에 따른 기상현상에 관한 특보(이하 “기상특보” 라 한다) 중 호우주의보 또는 대설 주의보가 발표된 경우 나) 기상특보 중 태풍 예비특보가 발표된 경우
		3) 비상 2단계	가) 기상특보 중 호우경보 또는 대설경보가 발표된 경우 나) 기상특보 중 태풍주의보 및 태풍경보가 발표된 때에 국지적으로 극심한 피해가 발생한 경우
		4) 비상 3단계	가) 기상특보 중 광역적인 호우경보 또는 대설경보가 발표된 경우 나) 기상특보 중 광역적인 태풍경보가 발표된 경우 다) 호우·대설·태풍으로 인하여 전국적으로 대규모 피해가 발생한 경우
	나. 지진· 지진해일 및 화산	1) 비상 1단계	가) 부산광역시 관내에서 규모 4.0~4.9의 지진이 발생한 경우 나) 국내외에서 발생한 지진으로 부산광역시 관내에서 최대 진도 V 이상이 발생한 경우 다) 지진해일 주의보(예상파고 0.5~1.0m) 발표 라) 화산재주의보가 발표된 경우
		2) 비상 2단계	가) 부산광역시 관내에서 규모 5.0 이상의 지진이 발생한 경우 나) 국내외에서 발생한 지진으로 부산광역시 관내에서 최대 진도 VI 이상이 발생한 경우 다) 지진해일주의보가 발표되고, 인명피해가 발생할 가능성이 있거나 발생한 경우 라) 지진해일 경보(예상파고 1m 이상)가 발표된 경우 마) 화산재경보가 발표되고, 화산분출물로 인한 대규모 피해 발생 가능성이 높은 경우

		3) 비상 3단계	<p>가) 부산광역시 관내에서 규모 5.0 이상의 지진이 발생하여 대규모 피해가 발생하거나 예상되는 경우</p> <p>나) 국내외에서 발생한 지진으로 부산광역시 관내에서 최대 진도 Ⅶ 이상이 발생하여 대규모 피해가 발생할 가능성이 있거나 발생한 경우</p> <p>다) 지진해일경보가 발표되고 대규모 피해가 발생하였거나 예상되는 경우</p> <p>라) 화산재경보가 발표되고, 화산분출물로 인한 대규모 피해 발생 가능성이 확실한 경우</p>
--	--	--------------	--

## [별표 5]

사회재난 발생 시 대책본부 편성기준(제8조제1항제2호 관련)

## 1. 편성기준

본 부 장	구청장		
차 장	부구청장		
통 제 관	해당 재난주관부서 국장		
담 당 관	해당 재난업무를 담당하는 부서의 장		
실 무 반	인 원	총 $9 + \alpha + \beta + \gamma$ 명	
	반 장	해당 재난업무를 담당하는 부서의 장	
	1) 재난상황 총괄반(9명)	가) 상황관리 총괄팀(3명)	· 안전관리과 직원 1명 · 재난수습 주관부서 직원 2명
		나) 수습 상황 파악팀(6명)	· 안전관리과 직원 2명 · 재난수습 주관부서 직원 등 4명
	2) 협업기능반( $\alpha$ )	가) 긴급 생활 안정 지원반	· 복지정책과, 가족행복과, 기초생활보장과
		나) 긴급 통신 지원반	· 재무과
		다) 시설피해 응급복구반	· 도시관리과, 건축과, 건설과, 문화관광과
		라) 에너지 공급 피해시설 기능복구반	· 일자리경제과
		마) 재난관리자원 지원반	· 안전관리과, 행정지원과
		바) 교통대책반	· 교통행정과
		사) 의료·방역 서비스 지원반	· 보건행정과, 건강증진과

		아) 재난현장 환경정비반	· 자원순환과, 환경위생과
		자) 자원봉사 지원 및 관리반	· 행정지원과
		차) 사회질서 유지반	· 세무1과, 세무2과, 남부경찰서, 연제경찰서
		카) 수색, 구조 · 구급반	· 평생교육과, 남부소방서
		타) 재난수습 홍보반	· 기획전략과
	관계 지역재난관리책임기관 지원반(β)		· 해운대교육지원청, 남부경찰서, 연제경찰서, 남부소방서, 부산해양경찰서, 육군 제6339부대 3대대, 상수도사업본부 남부수도사업소, 한국전력공사 남부산지사, 한국전기안전 공사 부산동부지사, 한국가스안전공사 부산 광역본부, 부산도시가스, KT 남부산지사, 부산교통공사 및 그 밖의 재난관리책임기관 파견 직원
	현장지원반(γ)		· 해당 재난관리 실·국 소속 직원

## 비고(근무방법)

1. 실무반 근무인원수는 재난 유형 및 상황에 따라 탄력적으로 증감하여 운영할 수 있다.
2. 재난상황총괄반·협업기능반·관계 지역재난관리책임기관 지원반·현장지원반 구성: 재난유형별 재난규모, 수습상황, 확산 여부 등을 종합적으로 판단하여 탄력적으로 편성·운영할 수 있다.
3. 근무방법: 24시간 교대근무를 원칙으로 하되, 재난유형 및 재난규모 등 상황에 따라 조정하여 운영할 수 있다.

## 2. 사회재난 비상단계의 기준

- 가. 재난분야 위기관리매뉴얼(표준)상 위험수준이 경계 또는 심각단계에 이른 경우  
 나. 중앙사고수습본부 또는 중앙대책본부가 운영되는 경우  
 다. 상황판단회의 결과 대책본부 차원의 대응이 필요한 경우

**◆ 제안이유**

재난 및 사고 유형을 확대·조정하고, 조직 개편에 따른 재난수습 주관부서 및 재난안전대책본부 편성기준을 정비하여 재난 발생 시 신속하게 대응하고자 함.

**◆ 주요내용**

가. 인용 조문 정비 (제22조)

나. 재난 및 사고 유형 확대·조정 및 재난수습 주관부서 정비 (별표 2)

다. 자연재난 발생 시 재난안전대책본부 편성기준 정비 (별표 4)

라. 사회재난 발생 시 재난안전대책본부 편성기준 정비 (별표 5)

부산광역시 수영구의회에서 의결된  
부산광역시 수영구 재난현장 통합지원본부 설치 및 운영 조례  
일부개정조례를 이에 공포한다.

2023년 6월 26일

부산광역시 수영구청장 강 성 태

---



## 부산광역시 수영구 조례 제1206호

**부산광역시 수영구 재난현장 통합지원본부 설치 및 운영 조례  
일부개정조례**

부산광역시 수영구 재난현장 통합지원본부 설치 및 운영 조례 일부를 다음과 같이 개정한다.

제7조제3항 중 “상황관리반, 현장지원반, 응급복구반, 구조구급반, 교통대책반, 의료방역반, 언론대응반 등 실무반을 둘 수 있으며, 주요임무는 별표와 같다”를 “실무반을 둘 수 있고, 실무반은 별표 1의 재난현장 통합지원본부 표준편제 등과 별표 2의 통합지원본부 표준편제 주요임무를 참고하여 재난 유형 및 현장특성에 따라 편성하며, 그에 따른 반별 임무를 수행한다”로 한다.

별표를 삭제하고, 별표 1 및 별표 2를 각각 별지와 같이 신설한다.

**부 칙**

이 조례는 공포한 날부터 시행한다.

[별표 1]

재난현장 통합지원본부 표준편제 등(제7조제3항 관련)

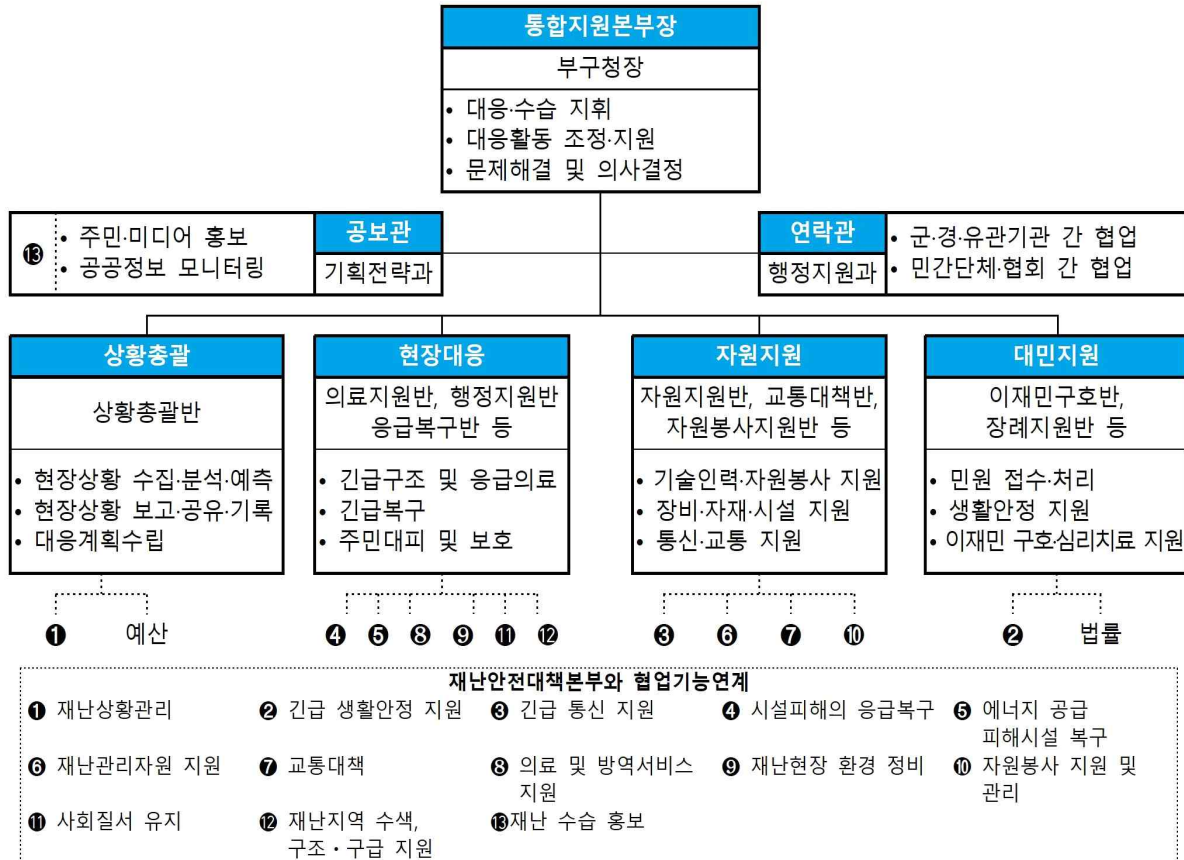

재난현장 지휘 및 협업체계

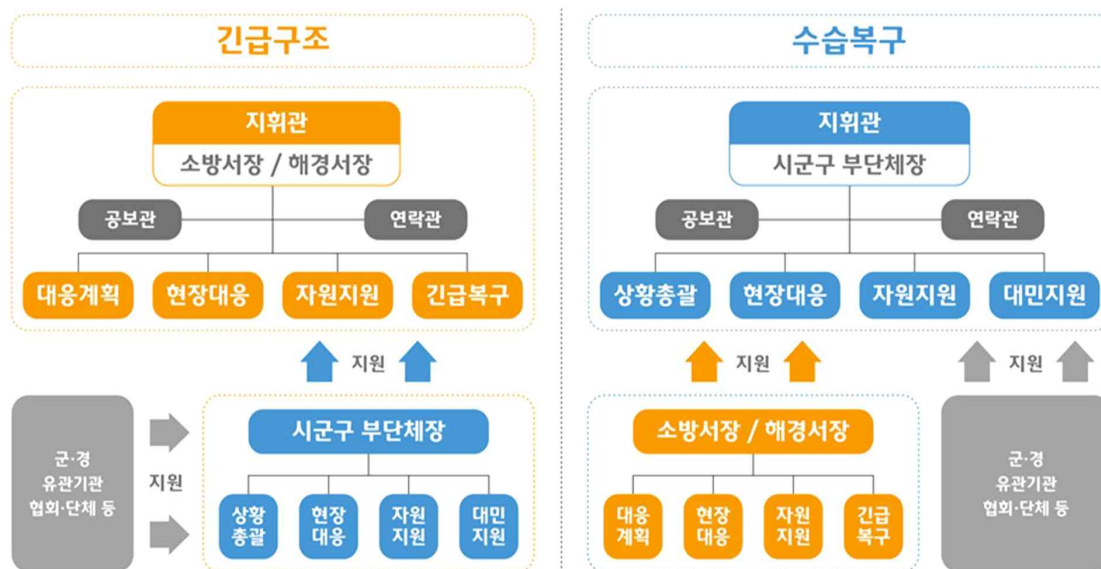

[별표 2]

**통합지원본부 표준편제 주요임무(제7조제3항 관련)**

구 분	주 요 임 무
통합지원본부장 (부구청장)	<ul style="list-style-type: none"> <li>• 현장대응·수습 총괄</li> <li>• 긴급구조에 필요한 장비·물자·인력 등을 지원</li> <li>• 구조활동 완료 후 사고현장의 수습·복구 활동자원의 역할분담 및 대응활동 조정</li> </ul>
공보관	<ul style="list-style-type: none"> <li>• 주민 미디어 홍보</li> <li>• 공공정보 모니터링</li> <li>• 대응단체 정보공유</li> </ul>
연락관	<ul style="list-style-type: none"> <li>• 군·경·유관기관 간 협업</li> <li>• 민간단체·협회 간 협업</li> </ul>
상황총괄반	<ul style="list-style-type: none"> <li>• 통합지원본부 운영</li> <li>• 현장 상황정보 수집·분석·예측</li> <li>• 현장 상황정보 보고·공유·기록</li> <li>• 재난 및 사고현장 대응계획수립</li> <li>• 재난안전대책본부에 현장 대응·수습상황보고</li> </ul>
현장대응반	<ul style="list-style-type: none"> <li>• 시설 응급복구</li> <li>• 에너지 복구</li> <li>• 의료·방역(현장응급의료소 운영 지원)</li> <li>• 환경정비</li> <li>• 사회질서유지 및 수색·구조 지원</li> </ul>
자원지원반	<ul style="list-style-type: none"> <li>• 긴급통신지원</li> <li>• 현장대응 자원지원</li> <li>• 교통대책</li> <li>• 자원봉사지원</li> </ul>
대민지원반	<ul style="list-style-type: none"> <li>• 현장 민원접수 및 처리</li> <li>• 생활안정지원</li> <li>• 이재민구호·심리지원</li> <li>• 장례지원 등</li> </ul>

## 신 · 구조문대비표

현행	개정
제7조(통합지원본부 구성 및 임무) ① ~ ② (생략) ③ 통합지원본부의 장은 재난현장 상황변화에 효과적으로 대처하고, 재난현장에 출동한 지역재난관리책임기관의 재난현장 대응업무를 지원하기 위하여 통합지원본부 내에 <u>상황관리반, 현장지원반, 응급복구반, 구조구급반, 교통대책반, 의료방역반, 언론대응반 등 실무반을 둘 수 있으며, 주요임무는 별표와 같다.</u>	제7조(통합지원본부 구성 및 임무) ① ~ ② (현행과 같음) ③ ----- ----- ----- ----- ----- <u>실무반을 둘 수 있고, 실무반은 별표 1의 재난현장 통합지원본부 표준편제 등과 별표 2의 통합지원본부 표준편제 주요임무를 참고하여 재난 유형 및 현장특성에 따라 편성하며, 그에 따른 반별 임무를 수행한다.</u>

**◆ 제안이유**

재난현장 통합지원본부에 둘 수 있는 실무반을 재난안전대책본부와 연계하여 표준화하고, 그에 따라 주요임무를 부여하여 신속하고 효율적으로 운영할 수 있도록 함.

**◆ 주요내용**

가. 재난현장 통합지원본부 실무반 및 실무반의 임무 규정 정비 (제7조)

나. 재난현장 통합지원본부에 둘 수 있는 실무반을 재난안전대책본부와 연계 및 표준화하여 규정 (별표 1)

다. 안 별표 1의 재난현장 통합지원본부 표준편제 등에 따라 실무반 주요 임무를 규정 (별표 2)

부산광역시 수영구의회에서 의결된  
부산광역시 수영구 안전관리위원회 구성 및 운영 등에 관한 조례  
일부개정조례를 이에 공포한다.

2023년 6월 26일

부산광역시 수영구청장 강 성 태

---

부산광역시 수영구 조례 제1207호

## 부산광역시 수영구 안전관리위원회 구성 및 운영 등에 관한 조례 일부개정조례

부산광역시 수영구 안전관리위원회 구성 및 운영 등에 관한 조례 일부를 다음과 같이 개정한다.

제3조제2항제5호를 다음과 같이 한다.

5. 육군제6339부대제3대대장

제4조제2항 중 “임기만료전이라도”를 “임기만료 전이라도”로 한다.

제6조제2항 본문 중 “5일전”을 “5일 전”으로 한다.

제7조제1항제2호 중 “관계기관간”을 “관계기관 간”으로 하고, 같은 조 제3항 중 “직원중”을 “직원 중”으로 한다.

제8조 중 “수립시”를 “수립 시”로 한다.

제10조제2항 중 “요청 받았을 경우에는”을 “요청받았을 경우에는”으로 한다.

## 부 칙

이 조례는 공포한 날부터 시행한다.

## 신 · 구조문대비표

현행	개정
제3조(구성) ① (생략)	제3조(구성) ① (현행과 같음)
② 위원회의 위원장은 부산광역시 수영구청장(이하 “구청장”이라 한 다)이 되고, 부위원장은 부구청장 이 되며, 위원은 다음 각 호의 사 람을 구청장이 위촉 또는 임명하 다.	② ----- ----- ----- ----- -----.
1. ~ 4. (생략)	1. ~ 4. (현행과 같음)
5. <u>육군제7508부대제2대대장</u>	5. <u>육군제6339부대제3대대장</u>
6. ~ 12. (생략)	6. ~ 12. (현행과 같음)
③ ~ ④ (생략)	③ ~ ④ (현행과 같음)
제4조(위원의 임기 등) ① (생략)	제4조(위원의 임기 등) ① (현행과 같음)
② 구청장은 위원이 질병, 직무태 만, 품위손상, 그 밖의 사유로 업 무를 수행하기 어렵다고 판단될 경우에는 <u>임기만료전이라도</u> 위촉 해제할 수 있다.	② ----- ----- ----- -- <u>임기만료 전이라도</u> ----- -----.
제6조(회의 및 의사) ① (생략)	제6조(회의 및 의사) ① (현행과 같 음)
② 위원장은 회의를 소집하고자 하는 경우에는 회의 개최일 <u>5일전</u> 까지 회의일시, 장소 및 심의 안건 을 각 위원에게 통지하여야 한다. 다만, 긴급을 요하거나 부득이한 사유가 있는 경우에는 그러하지	② ----- ----- <u>5일 전</u> ----- ----- -----. ----- -----



아니하다.	--.
③ ~ ④ (생 략)	③ ~ ④ (현행과 같음)
제7조(안전정책실무조정위원회) ① 위원회의 효율적인 운영을 위하여 부산광역시 수영구 안전정책실무 조정위원회(이하 “실무위원회”라 한다)를 두며, 그 기능은 다음 각 호와 같다.	제7조(안전정책실무조정위원회) ① ----- ----- ----- ----- -----.
1. (생 략)	1. (현행과 같음)
2. <u>관계기관간</u> 협조사항 정리	2. <u>관계기관 간</u> -----
3. (생 략)	3. (현행과 같음)
② (생 략)	② (현행과 같음)
③ 실무위원회 위원장은 부구청장 이 되고, 부위원장은 재난관리업 무 담당국장이되며, 실무위원회 위원은 제3조에 따라 구성된 위원 회의 위원이 속한 기관·단체의 <u>직원중</u> 에서 해당 기관·단체장이 지명하는 사람 및 실무위원회 위 원장이 추천하는 사람이 된다.	③ ----- ----- ----- ----- ----- <u>직원 중</u> ----- ----- -----.
④ ~ ⑥ (생 략)	④ ~ ⑥ (현행과 같음)
제8조(위원의 활용) 새로운 정책의 개발·주요시책의 입안 및 각 분 야의 장기발전계획 <u>수립시</u> 에는 위 원의 전문지식을 적극 활용하여야 한다.	제8조(위원의 활용) ----- ----- ----- <u>수립 시</u> ----- ----- -----.
제10조(관계기관의 협조요청) ① (생 략)	제10조(관계기관의 협조요청) ① (현 행과 같음)

<p>② 제1항에 따라 해당 지역의 재난관리와 관련이 있는 기관·단체에서는 자료의 제출 및 의견의 제시를 <u>요청 받았을 경우에는</u> 이에 적극 협조하여야 한다.</p>	<p>② ----- ----- ----- -- <u>요청받았을 경우에는</u> ----- -----.</p>
---	--

**◆ 제안이유**

부산광역시 수영구 육군지역방위대대 책임 행정구역이 육군제7508부대 제2대대에서 육군제6339부대제3대대로 개편됨에 따라 안전관리위원회 구성을 현행화하고자 함.

**◆ 주요내용**

가. 안전관리위원회 구성 기관장 명칭 현행화 (제3조)

- 육군제7508부대제2대대장 ⇒ 육군제6339부대제3대대장

나. 알기 쉬운 법령 정비기준에 따른 조문 정비 (제4조, 제6조, 제7조, 제8조, 제10조)

부산광역시 수영구의회에서 의결된  
부산광역시 수영구 안전관리민관협력위원회 구성 및 운영  
등에 관한 조례 일부개정조례를 이에 공포한다.

2023년 6월 26일

부산광역시 수영구청장 강 성 태

---

부산광역시 수영구 조례 제1208호

## 부산광역시 수영구 안전관리민관협력위원회 구성 및 운영 등에 관한 조례 일부개정조례

부산광역시 수영구 안전관리민관협력위원회 구성 및 운영 등에 관한 조례  
일부를 다음과 같이 개정한다.

제2조제3호 중 “평상시 재난”을 “재난”으로 한다.

제3조에 제4항을 다음과 같이 신설한다.

- ④ 위원회는 제8조제1항 각 호의 어느 하나에 해당하는 경우가 발생하면  
구성하고, 심의·의결 후 자동 해산한다.

제4조, 제5조 및 제7조를 각각 삭제한다.

제8조제1항제2호를 삭제한다.

### 부 칙

이 조례는 공포한 날부터 시행한다.

## 신 · 구조문대비표

현행	개정
제2조(기능) 부산광역시 수영구 안전관리민관협력위원회(이하 “위원회”라 한다)의 기능은 다음 각 호와 같다.	제2조(기능) ----- ----- ----- -----.
1. ~ 2. (생략)	1. ~ 2. (현행과 같음)
3. <u>평상시 재난 및 안전관리 위험요소 및 취약시설의 모니터링·제보</u>	3. <u>재난</u> ----- ----- --
4. ~ 6. (생략)	4. ~ 6. (현행과 같음)
제3조(구성) ① ~ ③ (생략) <u>&lt;신설&gt;</u>	제3조(구성) ① ~ ③ (현행과 같음) <u>④ 위원회는 제8조제1항 각 호의 어느 하나에 해당하는 경우가 발생하면 구성하고, 심의·의결 후 자동 해산한다.</u>
제4조(위원의 임기) 위촉위원의 임기는 2년으로 하고, 한 차례만 연임할 수 있다.	<u>&lt;삭제&gt;</u>
제5조(위원의 위촉 해제) 구청장은 위원 중에서 다음 각 호의 어느 하나에 해당하는 경우에는 임기 만료 전이라도 위촉을 해제할 수 있다.	<u>&lt;삭제&gt;</u>
1. <u>위원이 장기치료를 요하는 질병, 그 밖의 사유로 임무를 수행하기 어려운 경우</u>	
2. <u>위원이 업무와 관련하여 취득한</u>	

<p><u>비밀누설 또는 부패에 연루되는 등 위원회 활동이 부적합하다고 인정되는 경우</u></p> <p><u>3. 위원 스스로 위촉 해제를 원하는 경우</u></p> <p><u>제7조(운영) 위원회의 활동은 다음 각 호로 구분하여 운영한다.</u></p> <p><u>1. 평상시: 재난안전 예방활동 수행</u></p> <p><u>2. 재난 발생시: 복구 및 이재민 지원 등의 재난대응 활동 전개</u></p> <p><u>제8조(회의) ① 위원회의 회의는 다음 각 호의 어느 하나에 해당하는 경우 공동위원장이 소집할 수 있다.</u></p> <p><u>1. (생략)</u></p> <p><u>2. 재적위원 4분의 1 이상이 회의 소집을 요청한 경우</u></p> <p><u>3. (생략)</u></p> <p><u>② (생략)</u></p>	<p><u>&lt;삭제&gt;</u></p> <p><u>제8조(회의) ① -----</u>  <u>-----</u>  <u>-----.</u></p> <p><u>1. (현행과 같음)</u></p> <p><u>&lt;삭제&gt;</u></p> <p><u>3. (현행과 같음)</u></p> <p><u>② (현행과 같음)</u></p>
---	---

**◆ 제안이유**

2023년 수영구 위원회 운영계획<sup>[기획전략과-304(2023.1.4.)호]</sup> 및 2023년 위원회 정비 계획<sup>[안전관리과-3683(2023.2.21.)호]</sup>에 따라, 효율적인 위원회 관리·운영을 도모하기 위해 안전관리민관협력위원회를 비상설 위원회로 정비하고자 함.

**◆ 주요내용**

가. 안전관리민관협력위원회 비상설화 (제2조~제5조, 제7조~제8조)

- 위원회 기능에서 “평상시” 문구 삭제, 위원의 임기·위촉해제·운영에 관한 규정 및 재적위원 4분의 1 이상 요청 시 위원회 소집가능 규정 삭제
- 위원회 비상설 규정 신설

⇒ 대규모 재난으로 민관 협력 대응이 필요한 경우 등 발생 시 구성하고 심의·의결 후 자동 해산



부산광역시 수영구의회에서 의결된  
부산광역시 수영구 공동주택 경비원 인권 증진에 관한 조례를  
이에 공포한다.

2023년 6월 26일

부산광역시 수영구청장 강 성 태

---

## 부산광역시 수영구 조례 제1209호

## 부산광역시 수영구 공동주택 경비원 인권 증진에 관한 조례

제1조(목적) 이 조례는 공동주택 경비원의 인권 보호 및 증진에 관한 사항을 규정하여 경비원의 인권이 존중되는 지역사회를 실현하는 데 이바지함을 목적으로 한다.

제2조(정의) 이 조례에서 사용하는 용어의 뜻은 다음과 같다.

1. “공동주택”이란 「공동주택관리법」 제2조제1항제1호에 따른 공동주택을 말한다.
2. “경비원”이란 제1호에 따른 공동주택에서 경비 업무에 종사하는 사람을 말한다.
3. “입주자 등”이란 공동주택 입주자, 사용자, 입주자대표회의(임원 및 동별대표자를 말한다. 이하 같다), 관리주체로서 경비원의 고용 및 처우에 영향을 줄 수 있는 자를 말한다.
4. “법률지원”이란 인권침해와 신체적·정신적 피해에 대하여 국가 등에서 실시하는 법률지원에 관한 정보 제공을 말한다.
5. “기본시설”이란 경비원의 근무공간과 휴게실·편의시설(화장실 및 샤워시설을 말한다)을 말한다.

제3조(구청장의 책무) ① 부산광역시 수영구청장(이하 “구청장”이라 한다)은 경비원의 인권 보호 및 증진을 위한 시책을 적극적으로 발굴하고 추진

하도록 노력하여야 한다.

② 구청장은 경비원의 근무 특성을 고려하여 입주자대표회의 및 사업주체로 하여금 경비원에게 기본시설이 제공될 수 있도록 노력하여야 한다.

③ 구청장은 경비원의 인권 보호 및 증진을 위한 시책을 추진하는 과정에서 필요한 경우 국가를 비롯한 다른 지방자치단체 등과 협력할 수 있다.

제4조(경비원의 권리와 입주자 등의 책무) ① 경비원은 차별받지 않을 권리와 기본시설을 이용할 권리를 가지며, 입주자 등과 상호 존중을 바탕으로 인권의 침해가 없는 평온한 환경에서 근무할 권리를 가진다.

② 입주자 등은 스스로가 인권이 존중되는 지역사회의 구성원으로서 일상생활에서 인권의식을 실천하고 부산광역시 수영구의 인권 보호 및 증진을 위한 시책에 적극 참여하도록 노력하여야 한다.

제5조(지원의 범위) 구청장은 경비원의 인권 보호와 증진을 위한 다음 각 호의 사항에 대하여 예산의 범위에서 지원할 수 있다.

1. 경비원이 부당한 인권침해로 인한 신체적·정신적 피해가 발생한 경우에 법률지원에 관한 정보 제공
2. 정신적 고통에 대한 심리적 상담 등 정신건강서비스 공공기관 연계
3. 그 밖에 경비원의 인권 보호 및 증진을 위하여 구청장이 인정하는 사항

제6조(실태조사 및 개선권고) ① 구청장은 경비원에 대한 차별금지, 기본

시설의 설치·이용 현황 및 인권 보장을 위한 실태조사를 실시할 수 있다.

② 구청장은 제1항의 실태조사 결과 인권 보호에 미흡한 공동주택에 대하여 개선을 권고할 수 있다.

제7조(인권 교육 및 홍보) 구청장은 경비원을 포함하여 입주자 등을 대상으로 경비원 차별금지, 기본시설의 설치·이용 및 인권 보장을 위한 교육 및 홍보가 이루어질 수 있도록 노력하여야 한다.

## 부 칙

이 조례는 공포한 날부터 시행한다.

**◆ 제안이유**

공동주택 경비원의 인권 보호 및 증진에 관한 사항을 규정하여 경비원의 인권이 존중되는 지역사회를 실현하는 데 이바지하고자 함.

**◆ 주요내용**

- 가. 조례의 목적 및 정의 (제1조~제2조)
- 나. 구청장의 책무, 경비원의 권리와 입주자 등의 책무 (제3조~제4조)
- 다. 지원의 범위에 관한 사항 (제5조)
- 라. 실태조사 및 개선권고 (제6조)
- 마. 인권 교육 및 홍보 (제7조)

부산광역시 수영구 지방공무원 정원 규칙 일부개정규칙을  
이에 공포한다.

2023년 6월 26일

부산광역시 수영구청장 강 성 태

---

## 부산광역시 수영구 규칙 제667호

### 부산광역시 수영구 지방공무원 정원 규칙 일부개정규칙

부산광역시 수영구 지방공무원 정원 규칙 일부를 다음과 같이 개정한다.

별표를 별지와 같이 한다.

## 부 칙

제1조(시행일) 이 규칙은 2023년 7월 1일부터 시행한다.

제2조(정원에 관한 경과조치) 이 규칙 시행 당시 감축되는 공무원의 정원에 대하여 초과 현원이 있는 경우에는 초과 현원이 이 규칙에 따른 정원과 일치될 때까지 그 초과 현원에 상응하는 정원이 따로 있는 것으로 본다.

## [별표]

정원관리기관별 직급·직렬별 정원표 (제2조 관련)

기관별 직급·직렬별	총 계	본 청	의 회 사무과	보건소	동
총 계	670	457(3)	17	47	149
정무직계	1	1			
구청장	1	1			
일반직계	667	455(3)	16	47	149
3급 소계	1	1			
부이사관	1	1			
4급 소계	5	4		1	
서기관	3	3			
기술서기관	2	1		1	
5급 소계	38	21	2	5	10
행정사무관	14	12	2		
의무사무관	3			3	
시설사무관	3	3			
행정·사회복지사무관	13	3			10
행정·시설사무관	1	1			
행정 보건식품위생 환경사무관	1	1			
행정 보건 간호의료기술사무관	2			2	
행정·농업·녹지사무관	1	1			



기관별 직급·직렬별	총 계	본 청	의 회 사무과	보건소	동
6급 소계	166	136	3	7	20
행정주사	85	74	3	1	7
세무주사	14	14			
사회복지주사	9	4			5
사서주사	1	1			
공업주사	1	1			
녹지주사	1	1			
전산주사	1	1			
방송통신주사	1	1			
환경주사	1	1			
시설주사	8	8			
행정·세무주사	7	4			3
행정·사회복지주사	18	13			5
행정·공업주사	2	2			
행정·보건주사	1	1			
행정·보건·식품위생주사	1	1			
행정·시설주사	3	3			
행정·방송통신 주사	1	1			
행정·해양수산·농업주사	1	1			
행정·공업·환경주사	1	1			
보건·의료기술·간호주사	5			5	
보건·의료기술·약무·간호주사	1			1	
운전주사	2	2			
기계운영주사	1	1			

기관별 직급·직렬별	총 계	본 청	의 회 사무과	보건소	동
7급 소계	178	118	10	13	37
행정주사보	74	52	7	1	14
세무주사보	7	7			
사회복지주사보	40	17			23
전산주사보	2	2			
사서주사보	4	4			
속기주사보	2		2		
공업주사보	4	4			
녹지주사보	2	2			
행정·수의·농업주사보	1	1			
해양수산주사보	1	1			
보건주사보	2	1		1	
식품위생주사보	2	2			
의료기술주사보	3			3	
약무주사보	1			1	
간호주사보	6			6	
환경주사보	2	2			
시설주사보	15	15			
방송통신주사보	3	3			
환경·보건·공업주사보	1	1			
운전주사보	5	3	1	1	
사무운영주사보	1	1			

직급·직렬별	기관별	총 계	본 청	의 회 사무과	보건소	동
8급 소계		186	106(2)	1	16	63
행정서기		76	45(2)	1	1	29
세무서기		11	11			
사회복지서기		28	4			24
전산서기		4	4			
사서서기		3	3			
공업서기		9	8		1	
녹지서기		2	2			
해양수산서기		2	2			
보건서기		3	1		2	
식품위생서기		1	1			
의료기술서기		2			2	
간호서기		17			7	10
시설서기		18	18			
방송통신서기		1	1			
행정·보건서기		1			1	
행정·환경서기		1	1			
보건·간호서기		1			1	
환경·공업서기		1	1			
행정·방송통신서기		1	1			
운전서기		3	2		1	
방재안전서기		1	1			

기관별 직급·직렬별	총 계	본 청	의 회 사무과	보건소	동
9급 소계	93	69(1)		5	19
행정서기보	57	43(1)		1	13
세무서기보	5	5			
사회복지서기보	6				6
사서서기보	5	5			
보건서기보	4			4	
식품위생서기보	1	1			
환경서기보	2	2			
시설서기보	6	6			
방송통신서기보	2	2			
방재안전서기보	1	1			
행정·전산·방송통신서기보	1	1			
공업서기보	2	2			
녹지서기보	1	1			
별정직 계	2	1	1		
5급상당 소계	1		1		
행정·별정직(전문위원)	1		1		
7·8급상당 소계	1	1			
8급상당 별정직(비서요원)	1	1			

※ 비고 : 별정직 정원은 일반직과 별정직 복수 정원을 포함한다.

※ 괄호( ) 표기된 숫자는 행정직 중 복지업무를 담당하는 정원수임.

**◆ 제안이유**

행정안전부 기준인건비에 반영된 지방의회 정책지원관 정원을 배정하고 정원  
관리기관별 직급·직렬별 정원을 조정하고자 함.

**◆ 주요내용**

가. 정원관리기관별 직급·직렬별 정원표 개정 (별표)

부산광역시 수영구 정원관리기관별·부서별 지방공무원  
정원배정 규정 일부개정규정을 이에 발령한다.

2023년 6월 26일

부산광역시 수영구청장 강 성 태

---

부산광역시 수영구 훈령 제387호

부산광역시 수영구 정원관리기관별·부서별 지방공무원  
정원배정 규정 일부개정규정

부산광역시 수영구 정원관리기관별·부서별 지방공무원 정원배정 규정  
일부를 다음과 같이 개정한다.

별표 1, 별표 2 및 별표 5를 별지와 같이 한다.

부 칙

제1조(시행일) 이 규정은 2023년 7월 1일부터 시행한다.

제2조(정원에 관한 경과조치) 이 규정 시행으로 감축되는 공무원의 정원에  
대하여 초과 현원이 있는 경우에는 초과 현원이 이 규정에 따른 정원과  
일치될 때까지 그 초과 현원에 상응하는 정원이 따로 있는 것으로 본다.

## [별표 1]

본청 부서별 직급별·직렬별 지방공무원 정원표(제2조 관련)

구분청 과별	직급별	정원	직렬별 정원 내용
합계		457	
기획전략과	4급	1	행정직1
	5급	1	행정직1
	6급	11	행정직9, 세무직1, 기계운영직1
	7급	7	행정직5, 사회복지직1, 시설직1
	8급	6	행정직6
	9급	2	행정직2
	소계	28	
스마트도시과	5급	1	행정직1
	6급	6	행정직5, 시설직1
	7급	3	행정직1, 시설직2
	8급	1	행정직1
	9급	2	행정직1, 행정·전산·방송통신직1
	소계	13	
평생교육과	5급	1	행정직1
	6급	6	행정직5, 사서직1
	7급	7	행정직3, 사서직4
	8급	7	행정직2, 사서직3, 전산직1, 공업직1
	9급	8	행정직3, 사서직5
	소계	29	
일자리경제과	5급	1	행정·농업·녹지직1
	6급	7	행정직4, 행정·공업직1, 행정·해양수산·농업직1, 녹지직1
	7급	9	행정직3, 행정·수의·농업직1, 녹지직2, 해양수산직1, 운전직1, 사무운영직1
	8급	7	행정직1, 공업직2, 녹지직2, 해양수산직2
	9급	2	행정직1, 녹지직1
	소계	26	



구분청 과별	직급별	정원	직렬별 정원 내용
행정지원과	정무직	1	정무직1(구청장)
	3급	1	행정직1
	4급	1	행정직1
	5급	1	행정직1
	6급	10	행정직8, 전산직1, 운전직1
	7급	7	행정직4, 전산직2, 운전직1
	8급	9	행정직6, 전산직3
	9급	2	행정직2
	별정직	1	8급상당1
	소계	33	
문화관광과	5급	1	행정직1
	6급	6	행정직6
	7급	4	행정직4
	8급	3	행정직3
	9급	4	행정직4
	소계	18	
재무과	5급	1	행정직1
	6급	5	행정직4, 방송통신직1
	7급	4	행정직2, 방송통신직2
	8급	4	행정직2, 방송통신직1, 공업직1
	9급	3	행정직1, 방송통신직1, 공업직1
	소계	17	
민원여권과	5급	1	행정직1
	6급	4	행정직4
	7급	2	행정직2
	8급	7	행정직6, 운전직 1
	9급	4	행정직4
	소계	18	
세무1과	5급	1	행정직1
	6급	7	세무직7
	7급	3	세무직3
	8급	6	세무직6
	9급	3	세무직3
	소계	20	

구분청 과별	직급별	정원	직렬별 정원 내용
세무2과	5급	1	행정직1
	6급	9	세무직6, 행정·세무직 3
	7급	3	세무직3
	8급	5	세무직5
	9급	2	세무직2
	소계	20	
복지정책과	4급	1	행정직1
	5급	1	행정·사회복지직1
	6급	6	행정직1, 행정·사회복지직4, 사회복지직1
	7급	9	행정직3, 사회복지직6
	8급	4	행정직3, 사회복지직1
	9급	4	행정직4
	소계	25	
가족행복과	5급	1	행정·사회복지직1
	6급	7	행정직1, 행정·사회복지직5, 사회복지직1
	7급	6	행정직5, 사회복지직1
	8급	3	행정직2, 사회복지직1
	9급	3	행정직3
	소계	20	
기초생활 보장과	5급	1	행정·사회복지직1
	6급	6	행정·사회복지직4, 사회복지직2
	7급	10	행정직1, 사회복지직9
	8급	3	행정직1, 사회복지직2
	9급	1	행정직1
	소계	21	
자원순환과	5급	1	행정직1
	6급	6	행정직4, 행정·공업·환경직1, 운전직1
	7급	5	행정직4, 공업직1
	8급	2	행정직1, 공업직1
	9급	4	행정직3, 공업직1
	소계	18	
환경위생과	5급	1	행정·보건·식품위생·환경직1
	6급	5	행정직2, 행정·보건직1, 행정·보건·식품위생직1, 환경직1
	7급	7	행정직1, 식품위생직2, 보건직1, 환경·보건·공업직1, 환경직2
	8급	4	행정·환경직1, 환경·공업직1, 보건직1, 식품위생직1
	9급	3	식품위생직1, 환경직2
	소계	20	

구분청 과별	직급별	정원	직렬별 정원 내용
안전관리과	4급	1	기술직1
	5급	1	행정직1
	6급	7	행정직4, 행정·시설직1, 행정·방송통신직1, 공업직1
	7급	7	행정직2, 시설직2, 방송통신직1, 공업직2
	8급	5	행정직1, 행정·방송통신직1, 방재안전직1, 공업직2
	9급	2	방송통신직1, 방재안전직1
	소계	23	
교통행정과	5급	1	행정직1
	6급	8	행정직6, 행정·공업직1, 행정·세무직1
	7급	6	행정직4, 세무직1, 운전직1
	8급	4	행정직2, 공업직1, 운전직1
	9급	2	행정직1, 시설직1
	소계	21	
도시관리과	5급	1	행정·시설직1
	6급	4	행정직4
	7급	5	행정직5
	8급	5	행정직5
	9급	10	행정직10
	소계	25	
건축과	5급	1	시설직1
	6급	6	행정직2, 시설직3, 행정·시설직1
	7급	4	시설직3, 공업직1
	8급	10	행정직2, 시설직8
	9급	3	행정직2, 시설직1
	소계	24	
건설과	5급	1	시설직1
	6급	5	행정직2, 시설직3
	7급	6	행정직1, 시설직5
	8급	7	행정직1, 시설직6
	9급	1	시설직1
	소계	20	
토지정보과	5급	1	시설직1
	6급	5	행정직3, 시설직1, 행정·시설직1
	7급	4	행정직2, 시설직2
	8급	4	시설직4
	9급	4	행정직1, 시설직3
	소계	18	

## [별표 2]

의회사무과 직급별·직렬별 지방공무원 정원표 (제2조 관련)

의회	직급별	정원	직렬별 정원 내용
의회사무과	5급	2	행정직2
	6급	3	행정직3
	7급	10	행정직7, 숙기직2, 운전직 1
	8급	1	행정직1
	9급		
	별정직	1	5급상당1(행정·별정직)
	소계	17	

## [별표 5]

동별 직급별·직렬별 지방공무원 정원표(제2조 관련)

동별	직급별	정원	직렬별 정원 내용
합계		149	
남천1동	5급	1	행정·사회복지직1
	6급	2	행정·세무직1, 사회복지직1
	7급	4	행정직2, 사회복지직2
	8급	6	행정직2, 사회복지직3, 간호직1
	9급	1	행정직1
	소계	14	
남천2동	5급	1	행정·사회복지직1
	6급	2	행정·세무직1, 행정·사회복지직1
	7급	4	행정직2, 사회복지직2
	8급	5	행정직1, 사회복지직3, 간호직1
	9급	1	행정직1
	소계	13	
수영동	5급	1	행정·사회복지직1
	6급	2	행정직1, 행정·사회복지직1
	7급	3	행정직1, 사회복지직2
	8급	7	행정직4, 사회복지직2, 간호직1
	9급	2	행정직1, 사회복지직1
	소계	15	
망미1동	5급	1	행정·사회복지직1
	6급	2	행정직1, 사회복지직1
	7급	5	행정직2, 사회복지직3
	8급	8	행정직5, 사회복지직2, 간호직1
	9급	2	행정직1, 사회복지직1
	소계	18	
망미2동	5급	1	행정·사회복지직1
	6급	2	행정직1, 사회복지직1
	7급	3	행정직1, 사회복지직2
	8급	5	행정직2, 사회복지직2, 간호직1
	9급	3	행정직2, 사회복지직1
	소계	14	

동별	직급별	정원	직렬별 정원 내용
광안1동	5급	1	행정·사회복지직1
	6급	2	행정직1, 사회복지직1
	7급	4	행정직1, 사회복지직3
	8급	9	행정직4, 사회복지직4, 간호직1
	9급	2	행정직2
	소계	18	
광안2동	5급	1	행정·사회복지직1
	6급	2	행정직1, 행정·사회복지직1
	7급	3	행정직1, 사회복지직2
	8급	6	행정직3, 사회복지직2, 간호직1
	9급	2	행정직1, 사회복지직1
	소계	14	
광안3동	5급	1	행정·사회복지직1
	6급	2	행정·세무직1, 행정·사회복지직1
	7급	3	행정직1, 사회복지직2
	8급	5	행정직2, 사회복지직2, 간호직1
	9급	1	행정직1
	소계	12	
광안4동	5급	1	행정·사회복지직1
	6급	2	행정직1, 행정·사회복지직1
	7급	3	행정직1, 사회복지직2
	8급	6	행정직3, 사회복지직2, 간호직1
	9급	2	행정직1, 사회복지직1
	소계	14	
민락동	5급	1	행정·사회복지직1
	6급	2	행정직1, 사회복지직1
	7급	5	행정직2, 사회복지직3
	8급	6	행정직3, 사회복지직2, 간호직1
	9급	3	행정직2, 사회복지직1
	소계	17	

**◆ 제안이유**

「부산광역시 수영구 지방공무원 정원 규칙」 개정사항에 맞게 정원관리기관별·부서별 지방공무원 정원배정 규정을 개정하기 위함.

**◆ 주요내용**

부서별 직급별·직렬별 정원표 개정 (별표 1, 별표 2 및 별표 5)