



2022. 1. 1.

사람중심 환경중심 행복도시

2022년도 주요업무계획



보건행정과



목 차



I. 기본현황	1
II. 2021년 주요성과	3
III. 2022년 업무계획	8
IV. 현안 사업	13
V. 시책 사업	
1. 보건소 청사환경 개선	14
2. 올바른 손씻기 체험기구 대여사업	17
3. 보건소 자동심장충격기 무료대여사업	18

I . 기 본 현 황

(2021.10.1.기준)

■ 조 직

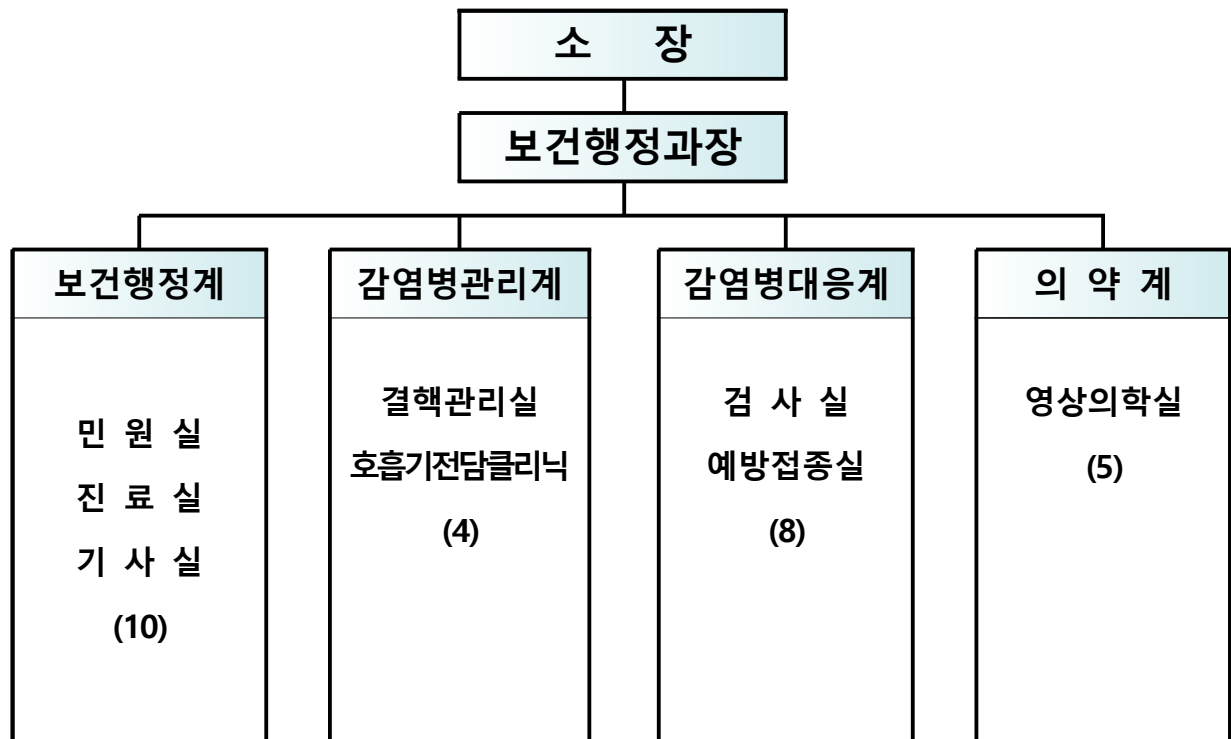

■ 인 력

구분 \ 직급	계	4급	5급	6급	7급	8급	9급
정원	28	1	3	4	9	6	5
현원	27	0	3	7	7	5	5

※ 정원 외(총58명)

└ 공무원근로자 2(예방접종1, 결핵1)

└ 기간제근로자 56(예방접종추진단28, 선별진료21, 방역5, 결핵1, 예방접종1)

■ 총 예산

(단위 : 천원)

계	일반회계	특별회계	기금	기타
4,674,898	4,674,898	0	0	0

■ 청사현황

토 지		건 물		건 물 내 역			
필지	면적	동수	면적(계)	본관	면적(6F)	별관	면적(3F)
2	1,553	2	3,533.2	1	3,056.7	1	476.5

■ 위원회 현황 ▶ 1개 위원회 10명

위원회명	위원장	위원수	설 치 근 거 / 목 적
건강생활실천협의 및 지역보건의료 심의위원회	부구청장	10명	국민건강증진법 제10조 및 지역보건법 제6조 수영구 건강생활실천협의 및 지역보건의료 심의위원회 설치조례 / 구민 건강증진에 관 한 기본계획 심의

■ 의료기관 현황 ▶ 326개소

(단위:개소)

종합병원	병 원	요양병원	치과병원	의 원	치과의원	한의원	조산원
2	9	11	1	133	83	86	1

※ 응급의료기관 : 2개소(BHS한서병원, 좋은강안병원),

814병상(BHS한서병원 299병상, 좋은강안병원 515병상)

■ 약업소 현황 ▶ 264개소

약 국	의약품도매업	안전상비의약품판매업
91	19	154

■ 유사의료업소 ▶ 411개소

의료기기 판매·임대·수리업	치과기공소	안경업소	안마원
343	28	35	5

II. 2021년 주요성과

(2021. 10. 1.기준)

1

주민 수요에 부응하는 보건의료서비스 제공 보건행정계 5603

□ 고객만족 보건의료서비스 제공

○ 민원실 및 진료실 등 보건의료서비스 제공

(☞ 코로나19 발발로 2020. 2. 24부터 일반진료업무 중단)

구분	건수	민원실	진료실	검사실	예방접종실	방사선실
유료	282	145	137	0	0	0
무료	271	125	68	55	23	0
합계	553	270	205	55	23	0

○ 설, 추석연휴 비상진료 및 선별진료소 운영으로 지역주민 건강보호

▷ 보건소 총 68명 근무, 설·추석연휴 9일 362개소 비상진료

□ 쾌적하고 청결한 보건소 청사 환경 조성

○ 보건소 소장실 출입문 정비 : 1월, 1,280천원

○ 보건소 사무실 재배치 공사 : 1월, 9,999천원(직제 개편)

○ 보건소 CCTV 정비 : 1월, 29,647천원

○ 보건소 4, 5층 나무데크 정비 : 3월, 9,000천원(태풍 마이삭 시 파손)

○ 청사 창문 등 개보수 : 8월, 962천원

○ 전기, 소방, 승강기, 오·폐수시설 등 정기 점검 : 월1~3회 정기

○ 시스템 에어컨 실내·외기 세관·세척 : 연 1회(5월), 8,339천원

○ 지하1층 난방배관 교체 공사 : 1월, 2,850천원

○ 전기시설 정비 : 1월, 1,984천원

○ 보건소 조경관리 : 연 1회, 청사주변화단, 본관4,5층 테라스화단

□ 방역소독사업

- 코로나19 확진자 자택 및 동선지 비상 방역 : 분무(살균) 2,074회
- 감염병매개체·위생해충 등 방제 : 환경에 따른 소독방식 다양화
 - ▷ 분무(차량) : 291회, 분무(동력) : 3,235회, 연무(확산제) : 86회
 - ▷ 친환경 방역소독 실시로 연막(경유) 소독방식 0%
- 모기유충 조사 및 방제 : 정화조 등 조사 4,347개소, 방제 2,571회
- 생활밀착형 방역소독 : 주민 불편 신고지역 253회
- 해충기피제 자동분사기 운영 : 관내 등산로 입구, 공원 등 총 10대
- 방역소독 사전 예고제 : 월간 소독계획 보건소·구청 홈페이지 홍보

□ 감염병 예방관리 사업

- 손씻기 체험교육 : 어린이집, 유치원, 학교 등 13회 766명
- 레지오넬라증 예방 : 다중이용시설 3개소 30건 검사
- 질병정보모니터요원 관리 : 학교 등 지정 53개소, 교육 연2회(상·하반기)
- 계절별 유행 감염병 예방 교육 및 홍보 : 캠페인 1회 100명(『결핵캠페인』연계)
- 계절별 주요 감염병 홍보(연중) : 홈페이지 게시

□ 결핵검진 및 결핵환자 치료·관리

- 결핵 예방관리 : 잠복결핵감염 검진 47건
- 결핵 조기 발견 및 집단 관리
 - ▷ 결핵 검진(흉부엑스선 검사/객담 검사) 716건(579건/137건)
 - ▷ 가족 접촉자 조사 109명, 집단시설 역학조사 7건(총 21명)
- 결핵 환자 관리 : 결핵 환자 신고 및 사례조사 80명, 복약관리 28명, 다제내성·비순응 환자 관리 3명
- 민간·공공협력 결핵관리 사업(PPM 사업) 관리
(BHS한서병원, 좋은강안병원 내 결핵전담간호사 2명 배치)
- 결핵 및 잠복결핵 예방 홍보 : 캠페인 5회 1000명

□ 한센병 관리사업

- 한센병관리사업 대상자 관리 : 10명(전문진료기관 외래, 이동진료 등)
- 한센인 피해사건 위로지원금 지급 : 3명(연간 총 6,120천원 지급)

☐ 코로나-19 (COVID-19) 대응 관리 [2021. 10. 1. 0시 기준]

- 코로나-19 비상 대응 체계 유지 : 2020. 1. 21.(화) ~ 상황해제 시까지
- 관내 확진자 관리 : 682명 (입원 22, 퇴원 640, 이송대기 3, 사망 17)
- 자가격리자 관리 : 10,309명 (격리 중 119, 격리해제 10,190) ▷ 고발조치 15명
- 능동, 수동감시자 관리 : 2,605명 (모니터링 52,940, 검사 안내 5,210)
- 동일집단(코호트)격리 : 요양병원 3개소(5개 병동 214명)
 - ▷ 전수검사 2,806건, 현장점검 23회, 방역물품 지원(AP가운, 마스크 등 35,000매)
- 확진자 이송 출동 : 692건(야간 응급이송 119요청 15건)
- 확진자 입원격리치료비 지원 : 105건, 56,030천원
- 입국자 추적조사 : 해외유입 감염병 감시 100%
- 감염 취약 집단시설 점검 : 요양병원, 산후조리원 등 31개소 ▷ 주 3회
- 역학조사반 편성·운영 : 역학조사 2,800여건, 9개조 18명 ▷ 주말·공휴일 비상근무

☐ 평생건강의 시작 예방접종사업

- 어린이 국가예방접종(17종) : 보건소 23건, 위탁의료기관 11,918건
- 어르신 폐렴구균 예방접종 : 위탁의료기관 738건
- 국가예방접종사업 위탁 의료기관 방문점검 : 93개소 점검

☐ 병리검사 및 에이즈 관리

- 병리검사(미생물·생화학·결핵·효소면역검사 등) : 35종
- 에이즈 감염자 관리 및 홍보 : 등록관리(62명), 정기면담(62건), 진료비지원 등

선별진료소 운영

- ◆ 목 적 : 코로나19 장기화 관련 호흡기·발열 환자의 안전한 의료이용체계 확립
- ◆ 운 영 : 보건소 클리닉 설치 또는 의료기관 지정하여 호흡기·발열 환자에 대한 일차의료 수행(문진진찰-검사-진단-처방 등 일상적인 진료 제공)
- ◆ 선별진료소 운영 전담인력 구성 - 1개팀 20명(총괄 2명, 검체 6명, 행정지원 12명)
- ◆ 이동식 검체 음압부스 1대 설치, 검체부스 5구역 운영
- ◆ 코로나19 집단감염 호발 업종 종사자 대상 선제검사 실시
- ◆ 전자문진표(QR) 시스템 도입 실시

※ 진료 99,800명, 검사 102,207명, 출장검체 50건 (2021년 9월 기준)

□ 주민과 의료업소를 위한 열린 의료행정 실현

- 의료업소 재난 대비 시설점검 및 화재 훈련 강화 : 점검 16개소
 ※ 코로나19로 인하여 화재 및 재난 훈련 등 취소 : 교육 등으로 대체
- 사회적 이슈 등 각종 보건의료정보의 신속·정확한 정보 제공
- 위법행위 등 민원신고의 신속한 해결로 의료서비스 만족도 향상
 : 민원상담 57건

□ 공공보건의료 기능 강화 및 응급의료자원의 효율적 관리

- 명절연휴기간 및 비상상황 시 당직의료기관 지정 및 비상대책반 운영
 - ▷ 명절연휴 비상진료기관 374개소, 코로나19 선별진료소 3개소
 : 보건소 외 2개소
- 자동심장충격기(AED) 및 구급차 등 응급의료자원 관리 강화
 - ▷ 자동심장충격기 6개소 설치(현재 총 93개소 설치)
 - ▷ 연1회 현장점검 및 자동심장충격기 인트라넷 월별 등록 현황 점검

□ 안전한 의료제품 사용 환경 조성

- 의약업소, 마약류취급자, 의료기기 수리 업소에 대한 정기 점검 : 181건
- 민원신고, 문제 발생 분야, 사회적 이슈사항 등에 대응하는 수시 점검 : 118건
- 신규 마약류취급자 대상(의사, 약사, 수의사, 도매상 등) 교육 실시 : 26명
- 마약류 취급내역 의무보고 제도 정착을 통한 마약류 불법 유통 근절
- 불법마약류퇴치홍보 및 캠페인실시

□ 진단용방사선장치의 안전관리 및 특수의료장비 등록관리

- 정기검사 알림 서비스 : 공공기관(보건소, 병무청), 병원·의원 64개소
- 진단용 방사선 발생장치 설치 및 사용신고, 양도, 폐기, 이전신고
 업무 처리
- 특수의료장비 등록 관리 : 26개소, 31대(CT, MRI, Mammo)

수영구 예방접종 추진단 운영

◆ 목 적 : 코로나19 백신 접종센터 운영 및 전 구민 예방접종 실시를 통하여 지역사회 집단면역 확보와 주민들의 건강한 삶에 기여하고자 함.

◆ 운 영

○ 사업기간 : 2021. 3월 ~ * 질병청 접종계획에 따라 변경 가능

○ 사업내용

- ▷ 집단면역 확보를 위한 코로나19 예방접종
 - 임시예방접종 센터 지정 및 운영

< 수 영 구 예 방 접 종 센 터 >

- ▶ 운영기간 : 2021. 4. 28. ~ 10. 31. * 센터 설치 : 2021. 4. 12. ~ 27.
- ▶ 설치장소 : 수영구 국민체육센터 다목적체육관(600m²)
- ▶ 운영시간 : 월~금, 09:00~18:00
- ▶ 운영인력 : 47명/일

(추진단 5명, 의사 7명, 간호사 8명, 콜센터 6명, 희망근로 16명, 軍행정지원 2명, 소방지원 3명)

- 위탁의료기관 지정 및 운영

병원종류	합계	종합병원	병원	요양병원	의원
참여기관 수	68	2	7	11	48

- 이상반응 신고현황 : 총 4,935명

구분	합계	AZ	화이자	얀센	모더나	기타 신고건
누계	4,935명	525명	579명	25명	344명	3,462

○ 코로나19 예방접종 추진현황

(2021.10.1. 0시 기준, 단위 :명, %)

구 분	1차	2차 접종완료	인구대비 접종률*	
	접종자	접종자	1차	완료
수영구 인구 현황 175,032명(20.12월말 기준)	131,032	89,965	74.9	51.4

○ 예산현황

- ▷ 2,184백만원 【국비 1,244, 시비 266, 구(예비비) 674】

Ⅲ. 2022년 업무계획

구민이 건강한 행복도시 수영



구민맞춤형 통합보건서비스 제공
의료안전망 강화를 통한 구민건강증진



중 점 추 진 과 제

1. 안전하고 편안한 보건환경 조성
2. 감염병 조기감지 및 신속대응 체계구축
3. 신종 감염병 변화에 따른 대응 및 인프라강화
4. 주민만족 의료서비스 실현

1 안전하고 편안한 보건환경 조성

□ 고객만족 보건의료서비스 제공

- 민원실 및 진료실 등 보건의료서비스 직접 제공에 따른 구민만족도 제고
- 보건소 이용자 실시간 만족도 조사 실시로 구민 맞춤형 서비스 구현 : 연2회
- 설·추석 연휴 비상진료대책상황실 운영 및 비상진료 실시로 진료공백 최소화 및 지역주민 건강보호
- 제7기 지역보건의료계획 3차년도(2021년) 시행결과 및 4차년도(2022년)시행계획 수립
 - ▷ 지역분석, 중장기추진계획, 사업별 추진계획 등 보건의료사업 전반
- 화재대비 소방훈련 실시(연 2회) : 소방서 합동훈련 및 자체 훈련
- 시설물 안전점검(자체 월 1회, 정기 연 2회), 소방.전기시설 점검(월 1회)
- 의료진을 통한 적절한 처방 : 약물처방 또는 생활습관 교정치료
- 진료실 내소자 연계 운영 : 만성질환자 등록, 검사상담, 민간병의원 연계

□ 쾌적하고 안전한 보건소 청사 환경 조성

- 보건소 본관 주차장 환경 정비 : 보도블럭, 천장
- 전문업체를 통한 청사 정밀안전진단 실시, 누수방지를 위한 옥상방수공사
- 깨끗한 보건소 환경 조성을 위한 청사 특별 내·외부 청소(연1회)
- 전기, 소방, 승강기, 오·폐수시설 등 정기 점검 : 월1~3회 정기
- 시스템 에어컨 실내·외기 세관·세척 : 연 1회(5월중)
- 감염병 예방을 위한 청사 방역 소독 : 연 2회(전문업체), 자체수시
- 깨끗한 물 공급을 위한 물탱크 청소실시 : 연 2회(상·하반기)
- 쾌적한 보건소 대기 환경을 위한 실내 공기질 측정(연 1회)

감염병 조기감지 및 신속대응 체계구축

방역소독사업

- 코로나19 비상 방역 : 확진자 자택 및 방문 7일 이내 동선지
- 동절기 방역 : 정화조 등 모기유충 조사 및 구제작업
- 하절기 집중방역 : 방역취약지 98개소, 주민신고지역 등
- 홍보활동 강화 : 방역소독 예고제, 동시방역의 날 운영 등

감염병 예방관리 사업

- 손 씻기 체험 교육(3~11월) : 유치원, 보육시설, 학교 등 15회 1,200명
- 레지오넬라증 예방(6~10월) : 관내 다중이용시설 2개소
- 계절별 유행 감염병 예방(5~11월) : 예방교육 2회, 캠페인 5회
- 계절별 주요 감염병 홍보(연중) : 홈페이지 게시, 홍보 동영상 상영

결핵 검진 사업을 통한 결핵 조기 발견 및 치료

- 결핵 예방관리 : 잠복결핵감염 검진 및 치료
- 결핵 조기발견
 - ▷ 고위험군(만65세 이상 노인, 유소견자·유증상자 등) 결핵 검진
 - ▷ 가족·집단시설 내 접촉자 조사 및 관리
- 결핵 환자 치료·관리 : 복약지도, 재발방지, 다제내성·비순응·취약계층 환자 치료지원 및 민간·공공협력 결핵 관리 사업
- 결핵 및 잠복결핵 홍보 : 캠페인, 홍보물 배부, 교육 등

한센병관리사업

- 한센병관리사업 대상자 관리 : 전문진료기관·이동진료 등 기관 연계
- 한센인 피해사건 위로지원금 지급 : 3명(연간 총 6,120천원 지급)

3 신종 감염병 변화에 따른 대응 및 인프라 강화

□ 감염병 조기 감시체계 구축

- 상시 감시체계 질병정보모니터망 53개소 운영
 - ▷ 인터넷 신고체계 운영, 감염병 24시간 대응체계 구축
- 해외유입 감염병 예방을 위한 입국자 추적 검사 관리
- 고위험시설(요양병원, 유흥주점, 실내체육시설, 대형마트 등) 선제검사 실시

□ 선별진료소 운영

- 신종감염병(코로나19 등) 유행 종료 시까지 탄력적 운영
- 선별진료소 운영 등 비상근무: 평일 2개반 20명, 주말·공휴일 1개반 10명
- 거동 불편한 대상자 위한 출장 검체팀 운영
- 전자문진표(QR)시스템 활용 검사시간 단축으로 구민편의 도모

□ 신종 감염병(코로나19) 환자 역학관리

- 확진자 기초자료 조사 및 활동 동선 분석
- 현장역학조사 실시 후 자가격리자 등 접촉자 분류
- 밀접접촉자에 대한 자가격리 및 검사관리, 건강상태 상담
- 역학조사반 3개반 6명, 현장조사팀 9개반 18명 운영

□ 성병·에이즈 관리

- 성병검사(에이즈, 매독, 임질, 클라미디아 등) : 3,000건
- 에이즈 감염자 관리 등 : 에이즈 감염인 정기면담 및 진료비지원 등
- 성병·에이즈 예방 홍보 및 교육: 캠페인, 홍보물 배부 등

□ 예방접종 시행 강화를 통한 감염병 안심기반 조성

- 어린이 무료 국가예방접종(0세~만12세) : 결핵예방접종 등 17종
- 만65세 이상 노인, 생후 6개월~만12세 어린이, 임산부 인플루엔자 무료 예방접종
- 사회적 보호대상(국가유공자, 장애인, 의료수급권자) 인플루엔자 무료 예방접종
- 국가예방접종 위탁기관 비용상환 및 관리 : 인플루엔자 등 93개소

4 주민만족 의료서비스 실현

□ 안전하고 신속한 응급의료체계 구축 및 응급의료자원 관리

- 명절연휴기간 및 비상상황 시 당직의료기관 지정 및 비상대책반 운영
- 재난 대응 의료기관 관리 강화로 안전한 의료 환경 조성
- 자동심장충격기(AED) 및 구급차 등 응급의료자원 안전관리

□ 주민신뢰 실현을 위한 체계적인 의약업소 관리

- 지역응급의료기관 및 요양병원 정기점검
- 불법행위 예방을 위한 의약업소(병·의원, 약국) 수시점검
- 의료기관 종사 의료인 아동·노인학대 및 성범죄경력 점검

□ 안전한 의료제품 사용을 위한 유통질서 확립

- 의약업소, 마약류취급자, 의료기기 수리 업소에 대한 정기 점검
- 사회적 이슈 및 문제발생 분야, 민원신고 등에 대한 수시 점검
- 신규 마약류취급자 대상 및 의료기기 소비자 교육 실시
- 불법 마약류 퇴치 홍보 및 캠페인 실시

□ 진단용 방사선장치의 안전관리 및 특수의료장비 등록관리

- 정기검사알림 서비스 : 공공기관(보건소, 병무청), 병원·의원 보유 94대
- 진단용방사선장치 설치 및 사용신고, 양도, 폐기, 이전신고 업무처리
- 특수의료장비 등록관리 : 26개소, 31대(CT, MRI, MAMMO 등)

IV. 현안 사업

1

코로나19 확진자 재택치료 운영

코로나19 경증·무증상 환자는 증가하나, 예방접종이 확대됨에 따라 위중증화율이 점차 낮아지고 있으므로 재택치료를 운영하고자 함

□ 운영 개요

- 대상 : 입원요인이 없는 무증상·경증 확진자
- 재택치료 : 건강관리 + 격리관리
 - ▷ (건강관리) 1일2회 건강모니터링 및 비대면 진료 ▶ 협력병원
 - ▷ (격리관리) 자가격리앱 및 안심밴드 활용하여 격리관리
- 응급이송 : (주간)보건소 구급차, (야간) 119 구급차
- 재택치료관리팀 구성 운영

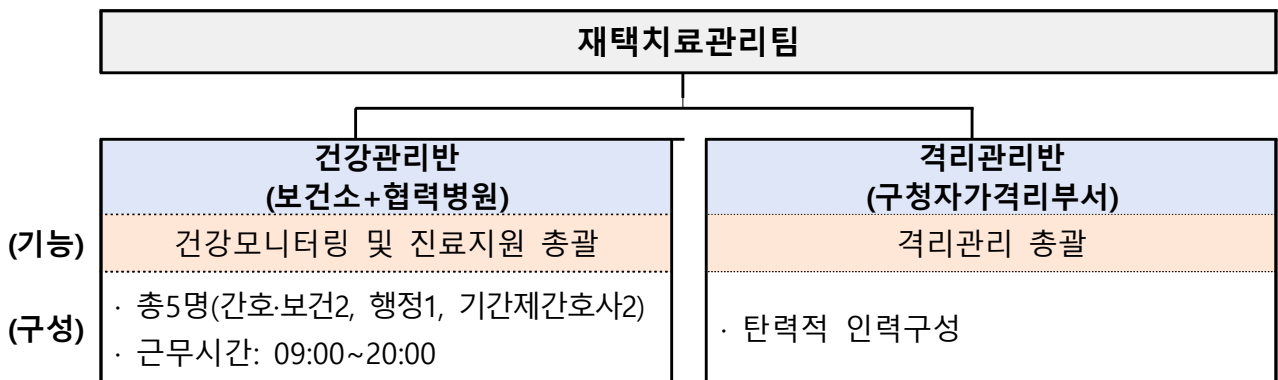

□ 추진 계획

- 2021. 10월 : 재택치료 전담조직구성 및 협력병원 지정
- 2021. 11월 : 재택치료 운영(24시간)



□ 기대 효과

- 병상가동률 향상으로 확진자 급증에 따른 병상부족 문제 해소
- 의료대응체계 개편으로 단계적 일상회복 가능

V. 시책 사업

1

[eco]보건소 청사환경개선(주차장 보도블럭 컬러아스콘 교체)

- 수영구보건소 1층 주차장 및 보행로에 설치된 보도블럭 노후화로 이격 · 이탈현상 발생
- 보행민원 불편 초래는 물론 사고위험이 상존하고 있어 교체(보수)공사가 필요한 실정임
- 친환경 중온 아스팔트 이용으로 에코수영 실현

□ 사업 개요

- 1층 주차장 및 보행로 현황 : 면적 582㎡(≒176평), 주차면 27면
- 사업방향
 - ▷ 현재와 같은 종류의 보도블럭으로 교체할 경우 보건소를 방문하는 차량이 많아 단기간 내에 쉽게 훼손될 여지가 많음에 따라,
 - ▷ 한번 교체 후 장기간 사용할 수 있는 아스콘으로 교체함이 타당할 것으로 사료되며, 시각적 효과를 감안하여 컬러아스콘으로 보수코자 함
- 사업비 : 금22,000천원(구비100%)

구 분	계	철거비	설계비	공사비	비 고
소요예산	22,000	4,000	5,000	13,000	(단위:천원)

□ 추진 계획

- 2021. 10월 ~ 12월 : 2022년도 본예산 반영
- 2022. 1월 ~ 2월 : 업체선정 및 공사시행

□ 기대 효과

- 주차면과 민원 보행로의 아스콘 색깔을 구분하여 공사시행  시각적 효과를 통한 보건소 청사 외부환경 개선 기대
- 노후불량 보도블럭 교체를 통한 방문민원 보행환경 개선에 기여

□ 위치도 · 현장사진

현 재 상 황



컬러아스콘 설치예시



중온아스팔트 도입으로 에코수영 실현

- 중온 아스팔트 : 일반 가열 아스팔트 콘크리트 이상의 품질을 유지하면서, 생산온도가 약30도 낮은 친환경 도로포장 아스팔트
- 중온 아스팔트 장점
 - 생산 과정
 - 일반 아스팔트는 160~170도 정도에서 생산되는 데 비해 중온 아스팔트는 이 보다 30도 가량 낮은 온도에서 생산(130~140도)
 - 생산 과정에서 발생하는 질소산화물 배출량도 기존 아스팔트 대비 62% 이상 낮으며 생산에 필요한 연료 사용량도 3분의2 수준으로 줄여 유해물질 배출 감축가능
 - 시공 과정
 - 낮은 온도에서 시공이 가능하므로 일반 아스팔트 대비 시공시간을 36%가량 줄일 수 있어 교통혼잡 비용 등 절감, 이산화탄소 배출량을 75%가량 절감 효과
- 중온 아스팔트 단점
 - 가격 : 일반 아스팔트 대비 5%가량 상승(중온 첨가제 투입)
일반 아스팔트 시공 대비 100㎡당 5만3,200원가량
- 중온 아스팔트 효과(한국도로학회의 분석)
 - 생산 시 연료 감축에 따른 효과(2만3,300원)와 공사기간 단축에 따른 도로 조기개방 효과(3만3,700원)로 100㎡당 3,800원가량 이익

【일반 아스팔트 대비 중온 아스팔트 시공효과 (자료:한국도로학회)】

	일반 아스팔트	중온 아스팔트
연료사용량(LNG,m3)	6.8	4.4
이산화탄소 배출량(ppm)	439	108
질소산화물 배출량(ppm)	3.00	1.14
아스팔트 포장시간(분)	125	80

2

올바른 손 씻기 체험기구 대여사업

영유아·학생·어르신 등 취약계층을 포함한 지역주민을 대상으로 올바른 손 씻기 교육 및 홍보를 실시함으로써, 식중독 및 감염병 발생을 예방하여 지역주민의 건강을 증진시키고자 함.

□ 사업 개요

- 기 간 : 2022. 4월 ~ 11월
- 장 소 : 관내 유치원, 학교, 경로당, 의료기관 등
- 대 상 : 영유아·학생·어르신 및 의료기관 종사자
- 내 용 : 신청한 관내 시설 등에 손 씻기 체험기구(뷰박스) 대여
- 절 차

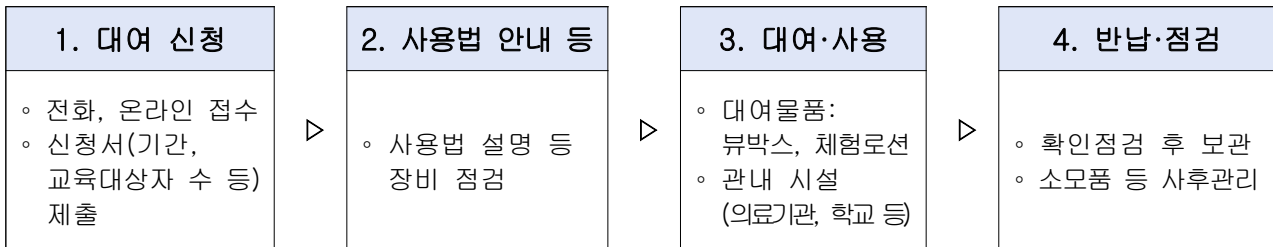

□ 추진 계획

- 사업계획서 수립 및 사용 안내서 작성 : 3월
- 손 씻기 체험기구 대여사업 홍보 및 신청 접수, 대여 : 3월~11월(뷰박스 총2대, 체험로션)
 - 관내 의료기관, 학교, 유치원, 어린이집 대상 안내 공문 발송 및 홍보
- '22년 손 씻기 체험기구 대여사업 최종 보고 : 12월 중

□ 기대 효과

- 손 씻기의 중요성에 대한 지역주민의 인식도 제고
- 올바른 손 씻기 문화 정착을 통한 코로나19, A형간염 등 감염병 사전예방
- 감염병의 전파위험 최소화

소규모 행사 등에 자동심장충격기를 무료로 대여하여 급성 심정지 사고 시 신속한 대처로 심정지 발생 시각지대의 생존율을 높이고자 함

□ 사업 개요

- 기 간 : 2022. 1월 ~ 12월
- 추진배경 : 급성 심정지 발생 시 가족 등 일반인의 신속한 대처 필요
- 대 상 : 소규모 행사장 및 단체관광 시, 심혈관질환 가정 등
- 내 용 : 신청한 관내 지역주민에게 자동심장충격기 무료 대여
 - ▷ 대여 시 자동심장충격기 사용·보관 방법 설명 및 안내서 제공
 - ▷ 대여기간
 - 소규모 행사 및 단체여행 시 : 행사 및 여행기간 (7일 이내)
 - 심혈관질환 가정 신청 시 : 휴일 및 명절기간
- 절 차

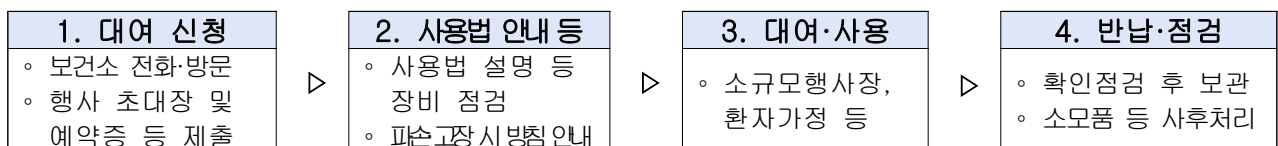

- 사 업 비 : 없음 [2020년 5,000천원(시 100%) 교부 -> AED 2대 구입완료]

□ 추진 계획

- 사업계획 수립 및 사용 지침 안내서 제작 : 1월
- 무료대여사업 홍보 및 신청 접수, 대여(AED 총2대) : 2월 ~ 12월
 - 관내 주민 대상 수영구보 구보건소 홈페이지 알림존 게재 홍보전단 등을 통한 홍보

□ 기대 효과

- 심정지 발생 시각지대 AED비치를 통한 안전한 행사 진행
- AED사용에 대한 일반인의 막연한 두려움 등 인식 개선
- 맞춤형 보건행정서비스로 안전 환경 조성 및 구민 만족도 제고



2022. 1. 1.

사람중심 환경중심 행복도시

2022년도 주요업무계획



건강증진과



목 차



I. 기본현황	1
II. 2021년 주요성과	2
III. 2022년 업무계획	5
IV. 시책 사업	9
1. 마을건강센터 내가 그린, 에코그린 환경동아리 운영	9
2. 금연 성공을 위한 금연클리닉 운영 내실화	10
3. 건강하게 자라염(어린이집 염도계 대여사업)	11
4. 지역사회유관기관 치매극복 선도단체 지정	12

I. 기본 현황

(2021. 10. 1. 기준)

■ 조 직

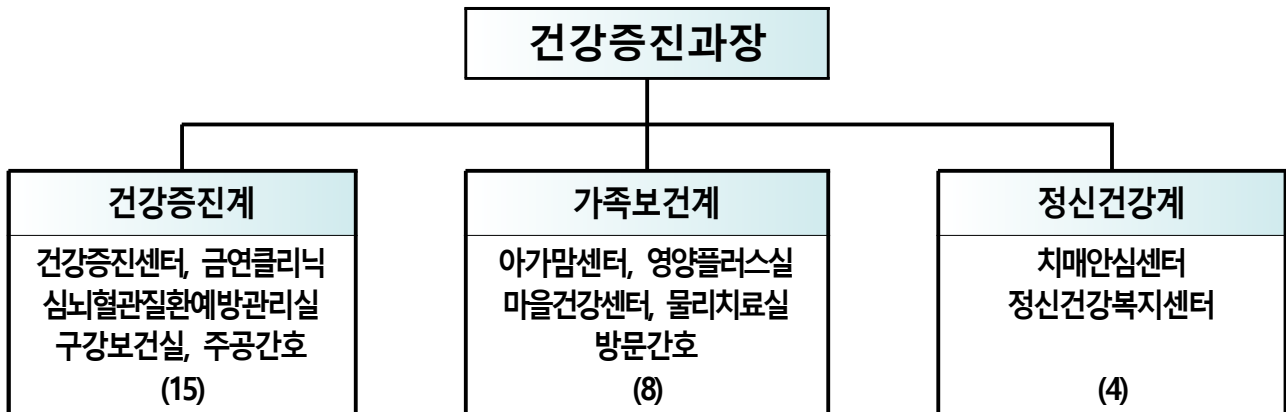

■ 인 력

구분 \ 직급	계	4급	5급	6급	7급	8급	9급
정 원	28	0	2	3	5	17	1
현 원	28	0	2	4	5	15	2

※ 정원 외(총43명)

- 시간선택제임기제공무원31 (금연단속2, 방문간호9, 구강1, 치매안심센터15, 마을건강센터4)
- 공무원10 (금연2, 신체활동1, 영양1, 심뇌1, 구강1, 모자1, 영플1, 재활1, 국가암1)
- 기간제근로자2 (금연1, 신체활동1)

■ 예 산

(단위 : 천원)

계	일반회계	특별회계	기금	기타
6,421,983	6,421,983	0	0	0

■ 위원회 현황 ▶ 2개 위원회 19명

위원회명	위원장	위원수	설치 근거 / 목적
기초정신건강 심의위원회	보건소장	10명	정신건강복지법 제53조 / 입원 등 기간 연장의 심사청구, 외래치료지원 등
기초정신건강 심사위원회	이현숙 (정신과 전문의)	9명	정신건강복지법 제54조 / 정신질환자 퇴원 등의 청구 및 심사

II. 2021년 주요성과

1. 자가 건강관리능력 향상을 통한 평생건강 실현 건강증진계 5663

□ 구민 건강인식 제고를 위한 건강도시 조성

- W H O 건강도시 활동 : 국내 건강도시 정보 공유 및 정기총회(서면) 참여
- 수영구TV 유튜브 "코로나19 극복 건강증진챌린지" 홍보(6편), 건강나눔터 운영 등

□ 다함께 더 건강하게 건강생활실천사업

- 체성분, 체력측정 및 맞춤형 건강상담(운동·영양·비만) : 4629명
- 이심전심 홈트 파트너 운영 : 운동 소도구 대여 219명, 1:1 맞춤 교육 173명
- 생활터 찾아가는(신체활동·영양)프로그램 운영 : 6개 프로그램, 36회
- 1530건강걷기 활성화 : 워크온 앱 활용 걷기, 동아리 운영(5개), 캠페인
- 아토피천식 예방 안심학교 운영(12개소) : 유병률 조사 287명, 예방 교육 11회 495명

□ 나와 가족의 건강을 위한 금연 환경 조성 및 서비스 지원

- 금연성공률 향상 금연 클리닉 운영 : 등록자수 380명, 상담 건수 1,615건
- 미취학 아동 및 청소년 흡연예방교육 : 19회 2,768명
- 공동주택 금연구역 지정 확대 : 1개소 진행중 금연구역 지정 신청 독려 공문 발송
- 금연구역 지도단속 및 금연 홍보 : 지도점검건수 10,615건 과태료 159건 4,860천원 부과

□ 건강치아를 위한 맞춤형 구강보건사업

- 구강보건실 운영 : 구강보건교육 1,236명, 불소양치 1,236명, 사업홍보 274명
- 치아사랑교실운영 : 생애주기별 구강보건교육 및 불소도포, 불소양치 20,943명
- 노인치과주치의 사업 : 의치(틀니)지원 26명(상담221명), 구강건강관리 48명
- 아동치과주치의 사업 : 초등5학년 및 지역아동센터 아동 구강질환예방 49명

□ 백세시대 혈관건강, 심뇌혈관질환예방관리

- 심뇌혈관질환자 신규 등록·관리 : 고혈압, 당뇨, 이상지질혈증 3,518명
- 혈압·혈당 측정 및 건강 상담 : 혈압 246, 혈당 246회 측정, 상담 246회
- 혈압계·혈당기 대여사업 운영 : 대여기간 2개월, 혈압계 60명, 혈당기 78명

2. 생애주기별 건강관리 및 사회적 안전망 강화 가족보건계 85643

☐ 모자보건사업 및 출산장려사업

- 임신부 건강관리 : 등록관리 1,109명, 「맘편한 임신」 통합제공서비스 105건
엽산제 및 철분제 지원 1,120건 고위험임산부 의료비 지원 31명
- 영유아 건강관리 : 등록관리 23명, 미숙아·선천성이상아 의료비지원 29명
- 난임부부 지원 : 체외수정시술 325건, 인공수정시술 61건, 주사제투약비용 67건
- 산모·신생아 건강관리 지원사업 : 산모도우미 지원 290건
- 영양플러스사업 : 영양교육 13회, 724명 / 보충영양식품제공 1264회

☐ 취약계층 맞춤형 방문건강관리사업

- 취약계층 등록관리 : 3,560가구 3,833명(기초생활수급권자, 차상위계층 등)
▷ 방문서비스 총 24,139회 중 직접 12,908회 / 내소 3,421회 / 전화 7,810회
- 만성질환 조절률 : 고혈압 조절률 84.8% / 당뇨병 조절률 75.1%
- 보건소 내·외 자원연계 서비스 : 11,414회

☐ 국가암 관리사업

- 국가암 조기검진 홍보 : 전화 및 우편발송 51,602명, 국가암 사업 홍보 77건 4,062명
- 암환자 의료비 지원 : 243건 315,816천원
- 의료급여 암검진 비급여 비용 지원 : 372건 15,500천원

☐ 지역사회중심재활사업

- 장애인 재활·증진 : 방문재활치료 30가구 0명, 재활프로그램 운영 0회
- 장애인 사회 체험 : 문화체험 나들이 0회, 보조기구대여 5종 62건

☐ 희귀질환자 의료비 지원사업

- 건강보험 산정특례 대상 : 79명, 3,979건(400,000천원)

☐ 마을건강센터사업

- 마을건강센터 4개동 상시운영(민락동, 광안1동, 광안2동, 망미2동)
- 마을건강센터 홍보 : 문자 발송 및 안내문 배부 등 17,989건
- 건강상담 및 등록 : 건강상담(내소 6,089회 전화 473회) / 등록 : 신규 654명 재방 590

3. 기억과 마음 중심의 생활밀착형 정신건강서비스 제공 정신건강계 ☎4853

□ 치매 예방관리를 통한 행복한 노후 실천

- 치매조기발견사업 : 찾아가는 이동검진 260명, 고위험군 방문검진 150명
- 치매조기검진사업 : 선별검사 2,400명, 진단검사 530명, 감별검사 100명
- 치매예방관리 : 치매예방교실 51회 488명, 한의치매예방관리사업 17명
- 고위험군관리 : 인지강화교실 36회 111명, 두드림운동교실 24회 116명

□ 치매 지원사업을 통한 건강한 기억 돌봄 실현

- 치매환자쉼터사업 : 치매환자 등록관리 1,460명, 치매환자쉼터 191회 785명
- 치매환자가족사업 : 가족교실 12회 23명, 자조모임 33명, 힐링교실 8회 35명
- 치매실종예방사업 : 배회 인식표 제공 110건, 지문 사전등록제 실시 84건
- 취약계층지원사업 : 치매 치료비 3,635건 182,424천원, 조호물품 제공 1,112명
- 취약계층지원사업 : 후견 심판청구 1건, 후견인 활동 1명, 맞춤형 사례관리 380명

□ 치매 인식개선을 통한 치매 친화적 환경 조성

- 치매인식개선강좌 : 찾아가는 치매예방 일일강좌 실시 25회 411명
- 치매인식개선지원 : 치매극복 선도단체 지정 1개소, 치매파트너 양성 540명
- 치매인식개선홍보 : 치매안심센터 홈페이지 관리, 홍보물 제작, 옥외광고 등
- 치매안심마을운영 : 광안1동, 치매안심가맹점 3곳, 치매안심리더 양성 13명

□ 정신건강안전망 기반 확충으로 정신건강 행복도시 조성

- 지역주민 정신건강 일반상담 11,633건 중증정신질환자 조기개입 및 등록사례관리 3,003건
- 아동·청소년 정신상담 1,763건, 위기 청소년 상담 및 치료 등 위기관리
- 자살 고위험 조기발견 및 치료연계, 사후관리, 위기 대응 강화 89건
- 정신질환자 인식개선 등 홍보 14,961건, 지역사회 네트워크 간담회 10회
- 사회복귀시설 운영지원 : 중증정신질환자 재활 및 사회복귀 지원 35명
- 코로나19 등 재난상황에 따른 재난 정신건강 지원 907명, 우울검사 1,814건

□ 2021 지역사회 건강조사

- 건강행태 및 만성 질환관리 실태 등 가정방문 전자설문조사 : 8월~10월

《 청소년의 마음돌봄 (돌봄, 바라봄) 》

- ◆ 목 적 : 고위험군 아동 청소년의 주의집중을 통한 심리적 안정 및 대인관계 효율성 증진
- ◆ 기 간 : 2021년 3월 ~ 12월
- ◆ 대 상 : 관내 중, 고등학생 ※ 고위험군 수에 따른 그룹·회기 결정
- ◆ 내 용 : 아동청소년 마음건강 프로그램 및 부모교육 8회 40명

Ⅲ. 2022년 업무계획

구민이 건강한 행복도시 수영



**구민맞춤형 통합보건서비스 제공
의료안전망 강화를 통한 구민건강증진**



역 점 추 진 과 제

1. 구민 주도적 건강생활실천을 통한 건강수명 제고
2. 생애주기별 건강관리 및 건강서비스 강화
3. 정신건강서비스 제공을 통한 기억과 마음 돌봄 실현

□ 구민 건강인식 제고를 위한 건강도시 조성

- WHO 건강도시 네트워크 활동 : 정기총회 참석 등 국내 교류 및 정보 공유
- 도시철도, 사업장 등 찾아가는 건강 나눔터 및 캠페인 등 홍보 추진
- 수영구TV 유튜브 '성닥터' 상시 운영 : 건강증진사업 안내 및 건강정보 제공

□ 구민 맞춤형 건강생활실천사업

- 체성분·체력측정 및 운동·영양·비만 등 건강상담 : 건강증진실 상시 운영
- 맞춤형 신체활동·영양 건강교실(3개, 3기수)
- 생애주기별 찾아가는 생활터 프로그램 운영 : 어린이집, 학교, 경로당, 사업장 등
- 1530건강걷기 활성화 : 워크온 앱 활용 걷기, 동아리 운영(5개), 캠페인

□ 담배연기 없는 청정한 수영구 조성

- 맞춤형 금연 클리닉 운영 : 1:1상담을 통한 대상자별 서비스 제공
- 미취학 아동 및 학교 대상 흡연·음주 예방교육 : 집합 또는 방송 교육
- 공동주택 금연구역 확대 및 지원 : 다각적 홍보, 인센티브 제공
- 금연구역 지도·단속 및 홍보 : 주간 상시 및 취약시간대(야간, 휴일) 집중 단속 실시

□ 구강질환 예방 및 관리를 위한 구강보건사업

- 구강보건실 운영 : 구강보건교육 및 상담, 불소도포, 불소용액 무료 배부 등
- 생애주기별 치아사랑교실 운영 : 임산부, 미취학 아동, 경로당, 학교, 사업장 등
- 노인치과주치의사업 : 65세 이상 저소득층 의치 지원, 구강건강관리
- 아동치과주치의사업 : 지역아동센터 및 초등5학년 아동, 치과 연계구강검진 지원

□ 건강을 지키는 습관 만들기, 만성질환예방관리

- 심뇌혈관질환(고혈압, 당뇨병, 고지혈증) 고위험군 및 질환자 등록·관리
- 자가 건강관리 능력 향상을 위한 혈압·혈당 측정기 및 소모품 대여 : 1인 2개월
- 질환별 건강소모임 운영(3기수) : 사전·사후 평가, 상담 등 지속 관리
- 만성질환예방관리 교육 실시 : 소규모 건강교실, 찾아가는 건강강좌 등

□ 알레르기질환 예방을 위한 아토피·천식 예방관리사업

- 아토피·천식 안심학교 운영(어린이집, 유치원) : 유병률 조사, 진단 검사비 지원
- 알레르기질환 관리 구민 건강교실 운영 : 분기1회, 아토피·천식교육정보센터 연계

☐ 모자보건사업 및 출산장려사업

- 미숙아·선천성이상아 관리 : 미숙아 등록 및 의료비 지원 등
- 난임부부 시술비 지원 : 난임부부 대상 체외수정 및 인공수정 시술비 일부 지원
- 고위험임산부 의료비지원 : 19대 고위험 임신질환 입원치료비 일부 지원
- 산모·신생아 건강관리사 지원 : 기준 중위소득 150%이하 출산가정 대상
- 임신부 등 영양플러스사업 : 보충식품제공, 영양교육, 영양평가 등

☐ 건강형평성 제고를 위한 방문건강관리사업

- 취약계층 등록관리 : 3,500가구(기초생활수급권자, 차상위 계층, 독거노인 등)
- 맞춤형 건강관리서비스 제공
 - ▷ 건강문제 스크리닝, 및 건강관리서비스, 만성질환 관리, 보건소 내·외자원 연계 등
- 경로당 건강교실 : 금연·영양·구강·치매·재활·호스피스 등, 상·하반기 10개소

☐ 국가암 조기검진 및 재가암환자 관리사업

- 국가암 조기검진 홍보 : 채변통(대장암검진용) 배부 및 유선 홍보, 캠페인 등
- 암환자 의료비 지원 : 건강보험가입자 및 의료급여수급권자 의료비 지원
- 재가암환자 등록관리 및 호스피스 사업 연계 : 市 호스피스완화케어센터 연계

☐ 지역사회중심재활사업

- 장애인 재활 증진 : 방문재활치료 및 재활운동프로그램 운영
- 장애인 사회 체험 : 문화체험 나들이, 재활보조기구 대여 등

☐ 희귀질환자 의료비 지원사업

- 만성신부전증 등 1,110개 대상 질환 의료비 지원

☐ 마을건강센터사업

- 지역 건강문제 해결의 거점 「마을건강센터」 상설 운영
- 마을건강센터 홍보 : 문자 발송 및 안내문 우편배부, 캠페인 등
- 마을건강센터 등록관리 및 타 보건사업 연계 : 보건소, 치매안심센터, 의료기관 등
- 주민주도 지역 건강문제 해결 : 건강 프로그램 운영 및 건강리더 양성

□ **치매 예방관리를 통한 행복한 노후 실천**

- 치매조기발견사업 : 찾아가는 이동 치매검진 실시, 치매 고위험군 방문검진
- 치매조기검진사업 : 선별검사 5,500명, 진단검사 400명, 감별검사 120명
- 치매 예방 관리 : 치매예방프로그램 운영, 한의치매예방사업 실시
- 고위험군 관리 : 인지강화프로그램 운영, 두드림복합운동교실 실시

□ **치매 지원사업을 통한 건강한 기억 돌봄 실현**

- 치매환자쉼터사업 : 인지재활 프로그램, 음악치료, 운동치료 등 제공
- 치매환자가족사업 : 돌봄부담 분석, 가족교실, 자조모임, 힐링프로그램 운영
- 치매실종예방사업 : 배회인식표 제공 80건, 지문 사전등록제 실시 50건
- 취약계층지원사업 : 치매치료비 지원, 맞춤형 사례관리, 치매공공후견사업
- 조호물품 제공 : 기저귀, 물티슈, 방수매트, 미끄럼방지 양말 등 제공

□ **치매 인식개선을 통한 치매 친화적 환경 조성**

- 치매인식개선강좌 : 노인이용시설 대상 찾아가는 치매예방 일일강좌 40회
- 치매인식개선지원 : 치매극복 선도단체 지정 2개소, 치매파트너 양성 500명
- 치매인식개선홍보 : 치매안심센터 홈페이지 관리, 홍보물 제작, 옥외광고 등
- 치매안심마을운영 : 치매안심마을 운영위원회 구성, 치매안심가맹점 지정 등

□ **정신건강안전망 기반 확충으로 정신건강 행복도시 조성**

- 정신건강증진 : (비대면상담)기적의 우체통 2,600건, 생애주기별 정신건강교육 5,400명
- 위 기 개 입 : 정신건강 및 자살 상담/위기관리 2,760건, 응급대응회의 및 민관연계
- 아동청소년 : 아동청소년 정신건강 상담 및 교육 3,730명, 등록/사례관리 60명/1,100건
- 회 복 지 원 : 중증정신질환자 등록/사례관리 80명/4,000건, 집단 프로그램 20건
- 자 살 예 방 : 자살고위험군 및 중독 사례관리 2,900명, 독거노인 정신건강선별검사 800건

□ **중증정신질환 재활시설 운영지원을 통한 사회복귀지원**

- 사회복귀시설 운영지원 : 중증정신질환자 재활 및 사회복귀 지원 35명
- 사회·직업재활 : 정신질환 당사자 회복지원, 사회적응력 향상 및 취업준바유지지원
- 통합지원사업 : 정신질환 당사자를 위한 다각적인 복지 서비스 제공 625명
- 가족지원사업 : 정신장애인 가족상담·교육지원, 가족지원(연대)사업 610명

□ **지역사회 건강조사**

- 건강행태 및 만성 질환관리 실태 등 가정방문 전자설문조사 : 8월~10월

IV. 시책 사업

1

[에코] 마을건강센터 내가 그린 에코 그린 환경 동아리 운영

- 참여적 건강 공동체를 통해 주민들의 신체적 건강뿐만 아니라 환경적 건강의 중요성을 제고하고 건강하고 안전한 마을을 조성

□ 사업 개요

- 기 간 : 2022년 중 ※ 코로나-19로 인해 일정 변경 가능
- 대 상 : 건강한 환경 조성에 관심이 있는 지역주민
- 추진인력 : 담당자 2, 마을 간호사 4, 마을 활동가 4
- 내 용 : 우리 동네 건강 환경 조성 활동

□ 추진 계획

- 건강 동아리 회원 모집
 - 각 마을건강센터 별 10여명(4개소 총 40여명)
- 그린 환경 교육
 - 올바른 분리수거 방법, 일회용품 사용 줄이기 위한 방안 등
- 우리 마을 내 환경 취약지역 파악 및 개선활동
 - 상습적 쓰레기 무단 투기 장소 등 비위생적인 지역 파악
 - 방치된 위험 시설 등을 확인하고 개선 활동
- 마을 내 환경 취약지역 중심으로 ‘우리 동네 건강 환경 조성’ 홍보

□ 기대 효과

- 일회용품 사용 감소를 통한 환경오염 최소화 도모
- 건강한 마을 조성하고 우리 동네의 환경 개선에 대한 관심 고취

2

금연 성공을 위한 금연클리닉 운영 내실화

- 흡연자를 대상으로 금연보조제등 다양한 물품지원과 상담, 야간 금연 클리닉 운영으로 금연 실천율을 높이하고자 함

□ 사업 개요

- 기 간 : 2022년~2024년
- 대 상 : 관내 흡연자중 금연 희망 주민
- 내 용 : 금연 상담 및 금연보조제, 행동요법(전화·문자 독려) 지원
- 목 표

구분	2022년	2023년	2024년
5회 이상 금연 상담 이수자	270명	300명	330명

- 사업비 : 연간 38,000천원(기금 50%, 시비 25%, 구비 25%)

□ 추진 계획

- 금연클리닉 운영 계획 수립 : 매년 1월
- 1:1 맞춤형 상담을 통한 금연클리닉 운영 : 1월~12월
 - 생활습관, 니코틴 의존도 등 흡연력 평가, 금연의지 확인 및 금연방법 결정, 지인 소개 등록 시 인센티브 제공
- 야간 금연클리닉 운영
 - 2, 4주 화요일 18:00~20:00 ☞ 매주 화요일로 점진적 확대 운영
- 청소년 금연교실 운영 후 희망자 등록 관리 : 4월
- 유관 기관, 사업장 이동 금연클리닉 운영 : 5월
 - ※ 코로나19 확산에 따라 비대면 상담등 탄력적 운영: 화상상담, 금연보조제등 물품 우편발송
- 금연 캠페인 및 금연클리닉 홍보 강화

□ 기대 효과

- 지역사회 흡연자에 대한 효과적인 금연상담서비스 지원
- 금연 실천율을 높이고 궁극적으로는 흡연율을 감소시켜 구민건강 증진

- 미각이 형성되는 영유아기에 나트륨 섭취를 줄이고 올바른 영양소 섭취를 통한 좋은 식습관 형성으로 영유아들의 건강한 성장에 기여

□ 사업 개요

- 기 간 : 2022년 1월 ~ 12월
- 대 상 : 관내 어린이집 중 신청 어린이집
- 내 용 : 어린이집 염도계 대여 및 급식 염도 관리
- 사 업 비 : 2,000천원(기금 50%, 시비 25%, 구비 25%)

□ 추진 계획

- 2022. 1~2월 관내 어린이집 대상 홍보 및 모집
- 2022. 3월 대상 기관 선정 및 염도계 구입
- 2022. 4 ~ 6월 상반기 사업, 9 ~ 11월 하반기 사업 진행(각 3~5개소)
 - 염도계 사용법과 염도계 연동 어플 교육 후 염도계 대여
 - 염도계 연동 어플을 이용한 어린이집 급식 염도 모니터링(주 1~2회) 및 측정 독려
 - 월 1회 어린이집 방문을 통한 저염급식 지도
- 2022. 7월 상반기 사업, 12월 하반기 사업 저염급식실천 우수어린이집 대상 저염꾸러미 증정 및 염도계 지급

□ 기대 효과

- 미각이 형성되는 영유아기에 나트륨 섭취를 줄이고 올바른 영양소 섭취를 통해 좋은 식습관 형성으로 건강한 성장에 기여
- 저염급식실천 우수어린이집 대상 저염꾸러미 및 염도계 지급 등 저염급식 유도

- 우리 사회의 노력에 다양한 사회 주체를 동참시켜 치매환자와 가족이 안심하고 생활 할 수 있는 치매 친화적인 사회 문화를 조성하고자 함

□ 사업 개요

- 기 간 : 2022. 1. ~ 12. (연중)
- 대 상 : 기업, 기관, 단체, 학교, 대학 도서관 등
- 내 용 : 단체의 인프라와 재능을 활용한 치매극복 활동 기여
 - 지역사회 유관기관 대상 치매관련 정보 제공 및 각종 서비스 자원 연계
 - 기관 종사자 대상 치매극복 참여 유도 및 치매파트너 활동 실시
- 사 업 비 : 3,000천원(국비 80%, 시비 10%, 구비 10%)

□ 추진 계획

- 2022. 1~4월 : 안내문, 리플릿, 유관기관 방문 등을 통한 사업 홍보
- 2022. 5월 : 신청서 취합 및 기관 종사자 대상 치매파트너 교육 실시
 - (온라인) 치매파트너 홈페이지(partner.nid.or.kr)에서 수강
 - (오프라인) 표준 교육 자료를 활용하여 치매센터 내 전문인력이 교육 진행
- 2022. 6월 : 선도단체 지정번호 부여를 통한 협약식 진행, 현판 전달
- 2022. 7~12월 : 상호기관 유기적인 협력체계 도모·사업연계 실시
 - (조기검진) 기관 요청 시 전문인력을 통한 치매선별검사 지원 및 치매 증상이 의심되는 자 ⇒ 치매안심센터로 의뢰 ⇒ 치매 지원서비스 제공·안내
 - (프로그램) 사업기관 프로그램 운영 시 전문 강사 지원 및 대상자 연계 등
 - (인식개선) 치매안심센터 통합서비스 안내책자 비치 및 기관현황집 배부 등
 - (행사관련) 유관기관 행사 시 상호 협력, 치매극복의 날 합동 행사 진행

□ 기대 효과

- 지역사회에 올바른 지식 전달 및 폭 넓은 홍보를 통해 치매와 더불어 살아갈 수 있는 환경 조성에 기여