

제 2 장 창조도시교육추진단 소관

제 1 절 창조도시행정

1. 지속 가능한 창조 도시 조성

가. 도시재생 활성화 사업

(1) 도시재생활성화계획 수립

『도시재생 활성화 및 지원에 관한 특별법』 및 『부산시 도시재생 전략계획』에 따라 우리 구 지역 특성과 여건에 맞는 도시재생활성화계획수립 용역을 2018년 6월에 착수하여 2019년 5월 수영동·망미동 일원의 종합계획을 완성, 도시재생 기반을 마련하였다.

□ 사업현황

비전	사람·자연·문화의 상생을 통한 역사·문화재생			
개요 및 범위	사업명	사업유형	총사업비(억원)	사업기간
	도시거주민과 방문객을 위한 도시수영 도도수영	일반근린형	378.92	2019~2022 (4년간)
	사업위치	수영구 수영동 284-1번지 일원	면적	738,000㎡
사업 필요성	노후화된 좌수영성 일대의 유무형 역사문화 자산을 활용한 지역 가치 회복 및 골목상권 활성화로 도심속 새로운 도시재생 선도모델 창출			
사업내용 및 기대효과	-마중물(8개사업), 부처연계(4개사업), 지자체(5개사업) -도시경쟁력 향상/주거환경 개선/사회통합·역량강화			
재원	378.92억원(국비139.36 지방비239.35 민간0.21)			

활성화계획도



※ 위 활성화계획도는 사업추진 시 일부 변경될 수 있음.

(2) 도시재생 뉴딜사업 추진

지역주민의 다양한 욕구와 의견을 반영하여 수영만의 특색 있는 역사·문화적 특성을 활용, 도시재생사업을 발굴한 결과 ‘19년 상반기 도시재생 뉴딜사업에 선정되어 사업비 160억원을 확보하여 지속가능한 도시재생 추진 기반을 마련하였다.

‘도시 거주민과 방문객을 위한 도시 수영’ 이란 주제로 도시 경쟁력 향상 및 주거환경 개선, 사회통합과 주민역량 강화를 목표로 8개 중점 사업을 2020년까지 4년간 추진할 계획이다.

□ 사업현황

- 사업명 : 도시 거주민과 방문객을 위한 도시 수영 - 도도 수영!
- ※ 도도 : 순한글로 길, 공간, 사람이 뭉뚱다를 의미함
- 사업기간 : 2019년 ~ 2022년(4년간)
- 위치 : 수영동 284-1번지 일원
- 사업면적 : 136,356㎡
- 중점사업 : 어울림센터, 생활SOC 인프라, 좌수영성 특화경관 조성 등 8개사업
- 총사업비 : 160억원(국비80, 시비40, 구비40)
- 사업계획도

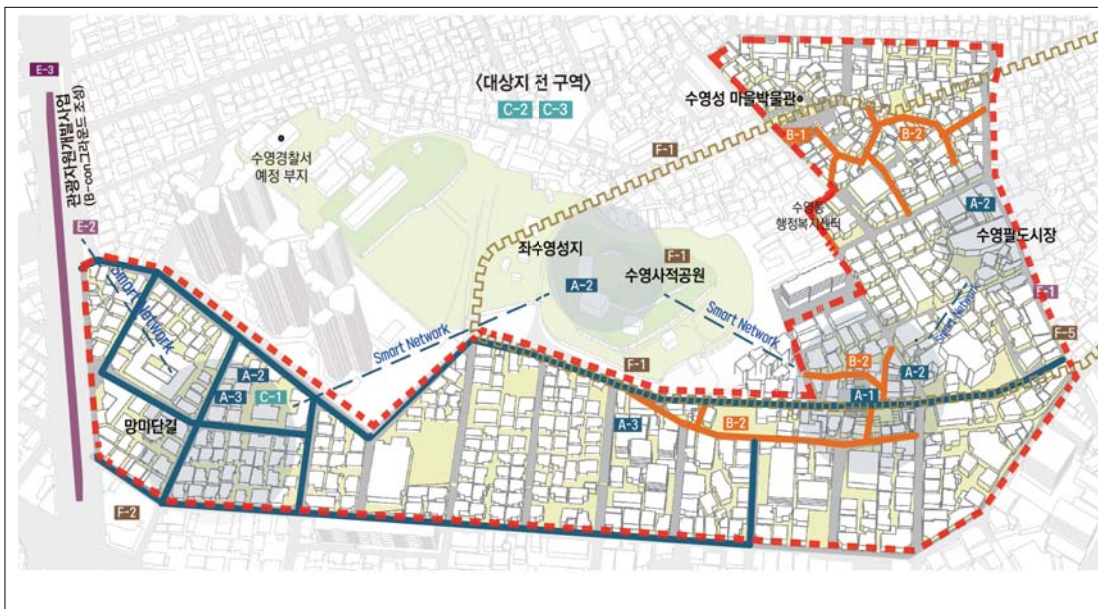

(3) 소규모 재생사업 추진

2018년 하반기 소규모 재생 공모 사업 선정으로(국토교통부) 수영동 문화재 보호구역 내 구 소유 유휴 건물을 활용하여 어울림센터를 조성, 문화·복지 등 공공서비스를 제공하고 주민 상호 간 소통의 장으로 활용할 예정이다.

2019년 10월 현재 리모델링 공사 중이다. 더불어 마을축제, 소식지 제작, 역량 강화 워크숍 등 6개 분과로 구성된 주민협의체 회원들이 활발히 사업을 추진 중이다.

□ 사업현황

- 사업명 : 수영동, 마을에서 문화를 만나다
- 사업기간 : 2019. 1월 ~ 11월
- 대상지역 : 수영동 일원(0.72km², 수영사적공원·좌수영성터 일원)
- 사업내용 : 공동체 거점 공간 조성, 마을축제, 마을소식지 제작, 역사문화 조사, 역량강화 워크숍 등
- 사업비 : 1.8억원(국비0.9, 시비0.45, 구비0.45)

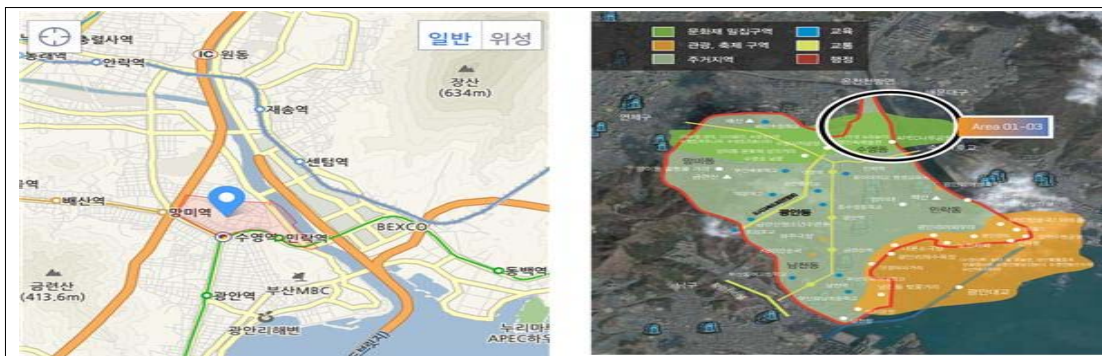

나. 도시재생지원센터 가압장 조성 및 운영

(1) 수영구 도시재생지원센터 조성

주민 주도의 지속가능한 재생사업 추진을 위한 커뮤니티 거점 공간을 마련하고자, 2013년부터 폐쇄되어 있던 지상 2층, 연면적 144.35㎡ 규모의 망미동 가압장을 4억 5천만원으로 2017년도에 매입하였다. 2018년도 도시재생 우수사례 공모사업에 선정되어 시비 2억5천만원을 확보하고 구비 1억을 편성 리모델링을 추진하여 2018년 6월21일 수영구 도시재생지원센터를 개관하였다.

(2) 수영구 도시재생지원센터 운영

수영구 도시재생지원센터는 지역 주민의 소통 공간, 도시재생 교육 공간으로 수영구 도시재생사업의 거점 시설이다.

시설현황				
<ul style="list-style-type: none"> ○ 위 치 : 부산광역시 수영구 연수로310번길 8 (망미동 803-16) ○ 운영시간 : 월 ~ 금 09:00 ~ 18:00 ※ 공휴일 제외 ○ 시설규모 				
구 분	면적(㎡)	주요시설	운영내용	
합 계	144.35		커뮤니티 공간 및 교육장 시설 무료 대관	
1층	63.32	갤러리, 소통방	수영구 도시재생사업 홍보관 운영, 주민소통 공간 및 견학 프로그램 운영	
2층	81.03	어울림방, 배움방, 나눔방, 화장실	주민역량강화 프로그램 및 평생교육 프로그램 운영, 도서 무료 대여 등	
<ul style="list-style-type: none"> ○ 2018년도 시설 이용 실적 <p style="text-align: right;">(2018.12.31. 기준)</p>				
합계(횟수/명)	갤러리	소통방	배움방	나눔방
331/2,772	68/259	52/279	107/1,124	104/1,110

도시재생에 대한 다양한 프로그램을 운영하고, 이를 통하여 주민들의 흥미 유발 및 마을공동체의 역할 인식 제고를 위한 주민 대상의 도시재생 역량강화 프로그램 등 주민 주도의 지속 가능한 도시재생 사업 추진을 위해 노력하고 있다.

구 분	프로그램명	운영기간	참여인원(누계)
도시재생 역량강화	좌수영성일원 재창조 아카데미	2018.06.27.~2018.10.31.	518명
	망미행복마을 주민공동체	2018.06.28.~2018.12.27.	504명

또한 도시재생 주민대학 기본과정 수료생을 중심으로 2018년 11월 13일 구성된 수영구 도시재생 서포터즈단(18명)은 도시재생사업 참여문화 확산을 위한 공감대 형성 및 홍보를 위한 활동을 전개 중이다.

다. 복합커뮤니티센터 조성 및 운영

(1) 복합커뮤니티센터 조성

우리 구는 기존 동 단위 행정서비스에 복지·보건·고용·건강·마을지기사무소를 더한 종합생활서비스를 제공하여 주민들의 삶의 질을 향상시키고, 주거환경 개선 등 생활 활력 증진을 위해 2016년부터 복합커뮤니티센터를 조성하였다.

2017년까지 민락동, 광안1동 및 광안2동 3개소를 완료하였고, 2018년 현재 망미2동 복합주민센터 내 주민커뮤니티시설을 조성 중에 있으며 10월 개관할 계획이다.

사업추진 개요

연도	구분	사업비	사업기간	시설 구성
2016	민락동	915백만원	2016년 6월 ~ 2017년 3월 (2017년 3월 개소)	<ul style="list-style-type: none"> ■ 기존 936.37㎡ 증축 338.205㎡, 연면적 12,274.59㎡ ■ 엘리베이터·태양광발전설비 설치 옥상 정원 설치 ■ 맞춤형복지팀, 마을지기, 마을건강센터 조성
2017	광안1동 광안2동	924백만원	2017년 3월 ~ 2018년 12월 (2017년 12월 개소)	[광안1동]
				[광안2동]
2018	망미2동	130백만원	2018년 4월 ~ 2019년 10월	<ul style="list-style-type: none"> ■ 2층 맞춤형복지팀, 마을지기사무소, 마을건강센터 공간 리모델링 ■ 마을건강센터 조성사업비 별도 확보(보건행정과)

(2) 마을지기사무소 운영

동 복지기능 강화를 위해 운영하는 복합커뮤니티센터 사업의 일환으로 노후 주택 유지·보수 서비스 제공 등 주거복지 사각지대 해소 및 생활환경 개선을 통한 지역공동체를 복원하고자 마을지기사무소를 운영하고 있다. 현재 광안1동, 광안2동, 민락동 3개소를 운영하고 있으며 망미2동은 복합주민센터내 마을

지기사무소와 마을건강센터도 조성 중이며 10월 개소와 함께 문을 열 것이다.

마을지기사무소에서는 취약계층을 대상으로 소규모의 주택 유지관리 서비스와 공구대여, 무인택배보관서비스 등을 제공하고 있다. 광안1동은 광안3동을 지원, 광안2동은 남천1동, 남천2동, 광안4동을 지원하고, 민락동은 수영동을 지원하는 등 권역별로 운영하고 있다.

사무소 운영 현황

(2018.12.31. 기준, 회 /가구수)

구분	총계	집수리 등	공구대여	무인택배	기타
3개동	8,494	3,595/2,160	418	2,189	2,292

서비스 비용

(2018.12.31.기준)

구분	주택유지보수비용		공구대여료	무인택배사용료	서비스한도
	재료비	출장비			
기초생활수급자	25,000원 이하 무료 (초과분 본인부담)	무료	무료 (최대 2일)	무료 (48시간 초과시 과금 1,000원)	연15만원
차상위, 사회배려계층	15,000원 이하 무료 (초과분 본인부담)	무료			연15만원
일반주민	전액 본인부담	5,000원			-

라. 향후계획

2019년 상반기에 선정된 도시재생 뉴딜사업의 성공을 위해 2019년 10월 현장지원센터 개소·운영, 생활형 SOC 조성 사업 및 상생 협력 플랫폼 조성 부지 매입, 사업추진협의체 구성 등 2022년까지 4개년동안 연차별 추진계획을 꼼꼼히 챙겨나갈 것이다.

또한 도시재생 사업 추진의 거점 공간 가압장을 도시재생 홍보관, 교육관으로 운영하면서 무료 대관 및 도서 대여 등 주민 소통 공간으로 그 역할을 확대해 나갈 것이다.

수영구 주민을 대상으로 도시재생 맞춤형 역량강화 프로그램을 운영하여 도시재생에 대한 구민 이해와 참여 확대를 통해 주민의 역량을 강화하고, 지역 내 주민리더 발굴 및 공동체를 활성화하여 지속 가능한 도시재생사업에 박차를 가할 것이다. 이를 위하여 2019년도에도 ‘수영구 도시재생 주민대학’, ‘찾아가는 도시재생 주민대학’ 뿐만 아니라 어린이를 대상으로 하는 도시재생 교육·견학 프로그램을 운영하는 등 주민이 원하는 도시재생 프로그램을 지원할 계획이다.

2. 도시활력 증진 및 지역개발

가. 망미동 가압장(佳始場) 도시재생지원센터 조성사업

2017년 11월에서 12월까지 실시설계 용역을 진행하고 2018년 2월부터 6월까지 리모델링 공사를 추진하여 2018년 6월 개관한 도시재생지원센터 가압장은 지상 2층, 연면적 144.35㎡의 규모로 1층은 주민소통방, 상수도가압장 전시장, 도시재생사업의 홍보관으로 운영하고 2층은 주민어울림공간으로 연중 도시재생 대학을 운영하는 학습, 회의 공간 등 다목적으로 활용하고 있다.

나. 망미2동 복합주민센터 조성

1983년 신축하여 노후 된 망미2동 주민센터(1983년 신축)를 증축(리모델링)하여 지역 주민이 한 장소에서 기초행정·복지·보건 등 생활밀착형 종합서비스를 제공받을 수 있고, 휴게 공간 및 주민 커뮤니티공간의 역할을 수행할 수 있도록 망미2동 복합주민센터를 조성하고 있다.

망미2동 복합주민센터는 2018년 4월부터 7월까지의 설계용역을 거쳐 관련 행정절차 이행을 완료하였으며, 2018년 9월 착공 및 2019년 9월 준공을 목표로 추진 중이며, 망미2동 257-2번지 일원에 지하1층 지상4층, 연면적 1,910.09㎡로 1층(주차장, 민원실), 2층(주민센터, 복합커뮤니티센터), 3~4층(생활문화센터)로 운영할 계획이다.

다. 좌수영성 일원 재창조 사업

2015년 국토교통부 공모 도시활력증진지역 개발사업에 선정되어 수영사적공원, 수영팔도시장 일원에 총 사업비 5,926백만원(국비 2,963백만원, 시비 1,481.5백만원, 구비 1,481.5백만원)을 들여 2015년부터 2018년까지 4년간 문화재보호구역 인근 중심시까지 지역스토리를 기반으로 한 특색있는 가로환경 개선을 통한 문화관광 체험 인프라를 구축하고 지역경제 활성화를 위해 좌수영성 일원 재창조사업을 진행하고 있다.

2015년 기본계획 및 실시설계를 통해 2016년부터 2017년까지 1차사업으로 수영사적공원과 팔도시장 주변의 좌수영성 이야기길(L=575m, B=3~8m)과 동문거리길(L=160m, B=6m)을 조성하였고, 2017년 2차 사업으로 팔도시장 입구 팔도

장터길(L=106m, B=6~8m)과 수영강변에서 동문터를 잇는 선소거리(L=212m, B=6~12m)를 조성하였다.

또한 1,2차 사업으로 조성된 거리와 좌수영성 주변 주요 관광지를 자연스레 연계하기 위해 수영강변 갈맷길 디자인 경관조명(L=1.4km) 및 수영·망미지구 길안내(그림자)조명 설치를 계획하여 2018년 5월부터 10월까지 디자인개발 및 실시설계용역을 완료하였으며, 12월 사업을 착공하여 추진하고 있다.

주요 사업내용	사업비(단위 : 백만원)				
	계	2015년	2016년	2017년	2018년
계	5,926	500	1,548	2,582	1,296
기본계획 및 실시설계	420	420	-	-	-
[1차사업] 좌수영성이야기길 / 동문거리	1,488	-	1,488	-	-
[2차사업] 팔도장터길 / 선소거리길	2,522	-	-	2,522	-
[3차사업] 야간 경관 조명 조성	1,236	-	-	-	1,236
주민역량 강화사업 - 좌수영성 일원 재창조 아카데미	260	80	60	60	60

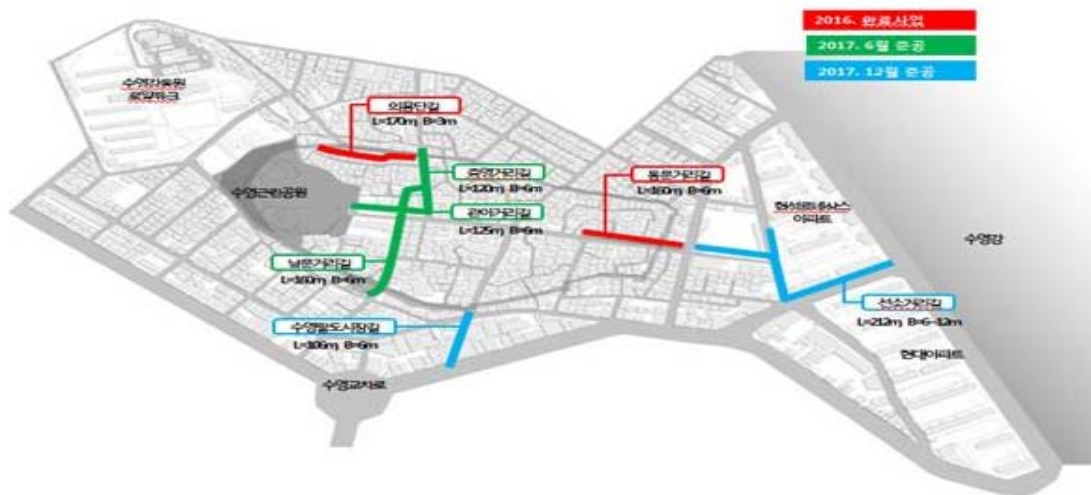

다. 향후계획

수영의 역사·문화·지역적 자원 연계를 통한 스토리텔링형 가로환경 조성 및 도시 활력 증진을 도모하기 위해 지역 특성을 반영한 공간 재창조로 2018년에 이어 망미2동 복합주민센터 건립공사, 좌수영성 일원 재창조사업 야간경관조성을 계속 추진할 예정이며, 주민 공동체간 네트워크 활성화로 지역 경쟁력 향상을 위한 공동체 문화 거점인 어울림센터 조성 등 주민편의시설 조성을 추진하여 마을 사람들의 소통의 장을 마련할 예정이다.

제 2 절

평생교육행정

1. 평생학습문화 활성화

2018년에는 창조도시교육추진단(창조교육계)을 신설하고 평생교육사 1명을 추가 채용하여 평생학습 활성화를 위한 원동력을 확보하였다.

그 결과 교육부 주관 평생학습도시로 신규 지정되었으며, 지역 맞춤형 평생학습 프로그램 운영, 평생학습 거점기관 조성 및 근거리 학습망 구축, 평생학습 성과 공유사업 등을 추진하여 평생학습 활성화를 통해 함께 성장하며 미래를 여는 행복학습도시 수영을 조성하기 위하여 최선을 다하였다.

가. 신규 평생학습도시 지정

2018년 핵심성과는 교육부에서 주관하는 “2018년 지역 평생교육 활성화 지원사업” 공모에 참여한 결과, 우리구가 2018년 6월 22일 교육부 주관 신규 평생학습도시로 지정되어 2018년 10월 25일 제6회 대한민국 평생학습박람회에서 평생학습도시 지정 동판을 받은 것이다.

지역 평생학습체제를 구축하고 평생교육을 통해 주민의 삶의 질을 향상하기 위한 “2018년 지역 평생교육 활성화 지원사업”을 통해 국비 9천만원을 지원 받고 1억3천5백만원을 대응 투자하여 16개 사업을 추진하는 등 평생학습문화 확산에 최선을 다하였다.

나. 평생학습프로그램 운영

평생학습관 프로그램, 동 평생학습센터 프로그램, 인문학 강좌 및 학습소의 ZERO 등 단기특강, 구-지역대학 평생교육 협력사업, 성인문해교육 지원 사업에 국·시비 및 구비 1억 8,500만원을 투자하여 총 114개 강좌에 2,154명이 참여하였다.

사 업 명	내 용	강좌수 (단위: 개)	참여자수 (단위: 명)	사업비 (단위: 천원)
평생학습관 프로그램	1기: 2018. 3. 3.~ 5.30. 2기: 2018. 6. 9.~ 9. 6. 3기: 2018. 9. 5.~12.19.	49	931	73,837
동 평생학습센터 프로그램	2018. 9. 1. ~ 12. 4.	12	222	21,364
단기 및 특강	인문학강좌, 미디어특강, 학습소의 ZERO 등	46	892	78,530
구-지역대학 협력사업	동명대학교 평생교육원 연계	2	30	4,940
성인문해교육 지원사업	부산문해교육협회 운영	5	79	7,200
합 계		114	2,154	185,871

다. 찾아가는 배달강좌

누구나 원하는 시간, 원하는 장소에서 원하는 강좌를 들을 수 있는 학습자 중심의 찾아가는 배달강좌는 20세 이상의 수영구민으로 7명 이상의 수강생들이 모여 강의 주제와 시간, 장소를 선정하여 신청하면 된다.

이는 구민들의 적극적인 평생학습 참여를 유도하고, 지역 맞춤형 학습서비스를 제공하기 위한 것으로 2018년에는 지난해 대비 19%가 증가한 31개 강좌에 437명이 참여하였다.

라. 수영 행복 아카데미

수영 행복 아카데미는 다양한 분야의 전문가와 저명인사의 수준 높은 강연으로 구민의 삶의 질 향상과 평생학습 문화를 확산하고자 하는 사업으로 2010년부터 추진하고 있다.

올해에는 2018년 6월 18일 제24회 김영하 작가, 2018년 10월 10일 제25회

이미도 번역가를 초청하여 2회에 걸쳐 5백 명의 구민이 참여하였다.

마. 동 평생학습센터 지정

동 평생학습센터는 생활 주변의 다양한 유휴 공간을 활용하여 근거리에서 주민이 필요로 하는 내용의 평생교육 서비스를 제공하는 동 단위 평생교육기관으로 2017년 3월 최초로 10개소를 지정하였으며, 2018년에는 수영성마을박물관, 수영구 도시재생 지원센터를 추가 지정하여 총 12개소에서 동별 특성을 반영한 12개 과정에 222명의 주민들이 거주지 가까운 곳에서 평생학습 강좌에 참여하였다.

또한, 평생학습 강좌 활성화를 위하여 동 평생학습센터 등 14개소 21개 강좌에 평생학습매니저 13명을 배치하여 학습자 눈높이에 맞춘 강좌 운영을 지원하였다.

바. 평생학습 성과 공유

평생학습 수강생들이 평생학습 강좌를 통해 만든 작품을 전시하고 발표하는 기회의 장을 마련하였으며 주민들에게 평생학습 체험 기회를 제공하는 한편, 홍보를 통해 평생학습에 대한 관심 제고 및 평생학습 문화를 확산하기 위하여 다양한 행사를 개최하였다.

행사명	기 간	장 소	내 용
행복 수영 평생학습 어울림 마당	광안리어방축제 기간 중 (4.27.(금)-4.29.(일))	광안리해수욕장 백사장 내	작품전시·체험 3개 부스, 500명 참여
제2회 평생학습 어울림 행복 콘서트·전시회	8.29.(수) ~ 9. 4.(화)	생활문화센터 외 1개소	6개 작품 발표(100명) 7종 105점 전시(70명)
수영구 평생학습박람회 홍보관 운영	10.18.(목)	2호선 수영역 역사	평생학습 홍보 부스 운영
제6회 대한민국 평생학습 박람회	10.25.(목) ~ 10.27.(토)	BEXCO	2개 체험프로그램(260명), 홍보부스 운영

사. 온라인 학습 지원

다양한 온라인 평생학습 강좌를 제공하여 언제 어디서나 평생학습이 이루어질 수 있도록 2개 기관과의 협력을 통해 민간·국가공인 자격증 취득과정을 할인 또는 무료로 지원하였으며 2018년에는 13개 강좌에 287명이 참여하여 81명이 자격증을 취득하였다.

또한, 평생학습관 홈페이지를 전면 개편하여 메뉴를 직관적으로 구성하고 반응형 웹을 적용하는 한편 본인 인증만으로 강좌를 수강할 수 있도록 하여 증가하는 온라인 이용자의 편의를 도모하였다.

아. 동아리 활성화 지원

공통 주제에 관심 있는 학습자들의 자발적 모임인 동아리 활성화를 통해 학습한 재능을 지역사회에 환원하여 배움과 나눔의 문화를 확산하고 지역 내 평생학습 네트워크를 확대하기 위하여 동아리 활동을 지원하였다.

“나도 배우다” 강좌 학습동아리의 제15회 광대연극제(2018.8.17.~8.19.) 단막 공연 참여를 지원하고 행복학습콘서트 등 평생학습 행사 참여 동아리에 참가비를 지원하였다. 특히, 제7회 부산광역시 평생학습 실천대회(2018.12.12.)에 참여한 오카리나 ‘드림’ 동아리는 한마음상을 수상하였다.

자. 그 외 평생학습문화 활성화

평생교육 거점기관 확보를 위한 수영구 평생학습관 조성사업을 지속 추진하여 2018년 12월말 공정률 59.2%를 달성하였다.

평생학습강좌 운영을 위한 국·시비 공모사업에도 적극 참여하여 3개 사업(성인 문해교육 지원사업, 구·군 평생교육 지원사업, 지역 평생교육 활성화 지원사업)에 총 1억 920만원을 확보하였으며, 제14차 평생학습계좌제 학습과정 평가인정 결과 10개 프로그램이 인정되었고 5개 프로그램은 예비인정을 받았다.

또한, 평생교육협의체 2회(2018. 1.24.(수), 10.30.(화)), 민·관 실무협의체 2회(2018. 2. 8.(목), 10.26.(금)) 운영을 통해 평생학습 발전을 위한 다양한 의견 수렴으로 구민 중심의 행복한 학습이 있는 수영구를 조성하기 위하여 최선을 다하였다.

2. 교육도시 기반 마련

가. 대학입시 설명회

관내 중·고등학생 및 학부모를 대상으로 빠르게 변화하는 입시환경에 따른 맞춤 정보를 제공하여 교육도시의 기반을 마련하기 위하여 2018년 7월 20일 수영구청 2층 구민홀에서 부산광역시교육청 진학지원단장인 박원주 강사를 초빙하여 2019학년도 수시대비를 위한 대입 설명회를 개최하였다.

나. (재)수영구장학재단 운영

학업 성적이 우수한 지역의 인재들을 발굴하고 경제적인 어려움에도 학업에 충실한 학생들에게 장학금을 지원하기 위한 (재)수영구장학재단을 지원하고 있다.

2018년 2월 27일 수영구청 2층 구민홀에서 제5회 장학증서 수여식을 개최하고 총 48명의 장학생에게 총 4천 5백만원을 지급하였다.

선발현황을 살펴보면 성적우수장학생 41명(중학생 15명, 고등학생 21명, 대학생 5명), 희망장학생 고등학생 6명, 재능장학생 중학생 1명으로, 1인당 중학생 5십만원, 고등학생 1백만원, 대학생 2백만원씩 지급하였다.

다. 교육경비 보조

교육경비는 교육서비스 질 향상을 통한 선진교육환경을 조성하기 위하여 관내 학교와 교육지원청을 지원하는 사업으로 2018년에는 총 20개 기관에 토요스쿨, 난타교실 등 42개 사업에 3억 3,959만원을 지원하였다.

기관별 지원내역을 살펴보면 다음과 같다.

연번	학 교 명	지원금액	연번	학 교 명	지원금액
1	광남초등학교	12,500,000	12	동수영중학교	15,000,000
2	광안초등학교	12,500,000	13	동아중학교	15,000,000
3	남천초등학교	12,500,000	14	망미중학교	15,000,000
4	망미초등학교	7,500,000	15	부산수영중학교	15,000,000
5	민락초등학교	12,500,000	16	한바다중학교	15,000,000
6	민안초등학교	12,500,000	17	덕문여자고등학교	5,000,000
7	배산초등학교	12,500,000	18	부산남일고등학교	5,000,000
8	수미초등학교	12,500,000	19	부산동여자고등학교	5,000,000
9	수영초등학교	12,500,000	20	해운대교육지원청(수영)	29,592,000
10	호암초등학교	12,500,000		해운대교육지원청(식품)	50,000,000
11	광안중학교	15,000,000		해운대교육지원청(영어)	35,000,000

지원사업을 살펴보면 크게 토요 School 난타교실, 학교도서관 관련사업, CCTV운영 등 학교안전 관련사업, 학교시설 환경개선사업, 학교교육과정 운영 지원, 교육정보화 관련사업, 해운대교육지원청 사업과 같이 7개로 나뉜다.

연번	사 업 명	기관수	지원금액
1	토요 School 난타교실	초등학교 10	25,000,000
2	학교도서관 관련사업	6	61,980,000
3	CCTV운영 등 학교안전 관련사업	6	20,393,000
4	학교시설 및 환경개선사업	6	50,027,000
5	학교교육과정 운영 지원	7	46,600,000
6	교육정보화 관련사업	3	21,000,000
7	해운대교육지원청 사업	3	114,592,000
합 계		41	339,592,000

동수영중학교 다목적강당 건립은 2016년 교육경비심의위원회를 거쳐 2017년 구비 3억 2천만원(총사업비 29억 1천만원)을 교부하였고 2018년 4월 설계용역을 완료하고 7월 착공하여 2019년 준공을 목표로 사업을 추진하고 있다.

라. 자유학기제 운영

2016년 자유학기제 전면 시행에 따라 관내 청소년들이 다양하게 진로를 체험할 수 있도록 자유학기제 진로체험 프로그램을 운영하고 있다.

2018년 4월 18일에는 유관기관 2개소와 진로체험 프로그램 개발 및 운영을 위한 업무협약을 체결하였으며, 올해에는 3개 사업 총 18개 프로그램 90회를 운영하여 2,138명이 참여하였다.

사업명	프로그램	운영장소
진로콘서트 '드림톡톡'	진로이야기	수영구청
진로탐색 프로젝트 '꿈두드림'	바리스타체험 I 등 15개	관내체험처 8개소 및 신청학교 출강
진로체험단 '드림코칭'	도서관체험학교 등 2개	수영구도서관, 수영구청 대회의실