



2023. 1. 1.

2023년도 주요업무계획



보건행정과



목 차



I. 기본현황	1
II. 2022년 주요성과	3
III. 2023년 업무계획	7
IV. 시책 사업	
1. 고령층(60세 이상)코로나19 예방접종 대리예약지원확대	12
2. 결핵청정지역을 위한 어르신대상 결핵검진 강화	13
3. 『코로나19 선제대응』 찾아가는 진단검사	14
4. 24시간 응급지원을 위한 편의점 자동심장충격기 시범설치 ..	15

I. 기본 현황

(2023. 1. 1.기준)

■ 조 직

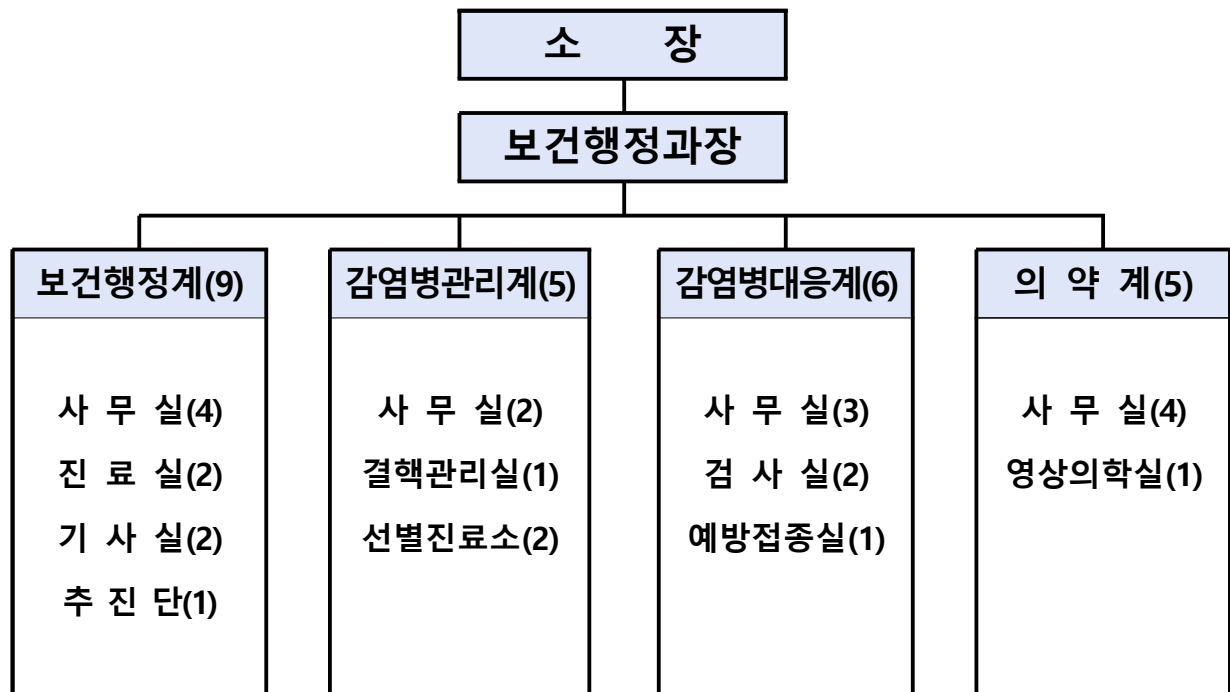

■ 인 력

(단위:명)

구분 \ 직급	계	4급	5급	6급	7급	8급	9급
정원	28	1	3	4	9	6	5
현원	27	1	3	8	6	6	3

※ 정원 외(총23명)

└ 공무원근로자 2(예방접종1, 결핵1)

└ 기간제근로자 21(코로나접종1, 이상반응1, 선별진료10, 방역2, 재택치료4, 코로나대응2, 영상1)

■ 총 예산

(단위 : 천원)

계	일반회계	특별회계	기금	기타
11,166,896	11,166,896	0	0	0

■ 청사현황

(단위:㎡)

토 지		건 물		건 물 내 역			
필지	면적	동수	면적(계)	본관	면적(6F)	별관	면적(3F)
2	1,553	2	3,533.2	1	3,056.7	1	476.5

■ 위원회 현황 ▶ 1개 위원회 10명

위원회명	위원장	위원수	설 치 근 거 / 목 적
건강생활실천협의 및 지역보건의료 심의위원회	부구청장	10명	국민건강증진법 제10조 및 지역보건법 제6조 수영구 건강생활실천협의 및 지역보건의료 심의위원회 설치조례 / 구민 건강증진에 관한 기본계획 심의

■ 의료기관 현황 ▶ 333개소

(단위:개소)

종합병원	병 원	한방병원	요양병원	치과병원	의 원	치과의원	한의원	조산원
2	7	1	10	1	144	83	85	0

※ 응급의료기관 : 2개소(BHS한서병원, 좋은강안병원),

838병상(BHS한서병원 299병상, 좋은강안병원 539병상)

■ 약업소 현황 ▶ 285개소

(단위:개소)

약 국	의약품도매업	안전상비의약품판매업
94	21	170

■ 기타업소 ▶ 537개소

(단위:개소)

의료기기 판매·임대·수리업	치과기공소	안경업소	안마원
465	30	37	5

II. 2022년 주요성과

(2022. 12. 31.기준)

1 안전하고 편안한 보건환경 조성

보건행정계

□ 고객만족 보건의료서비스 제공

- 민원실 및 진료실 등 보건의료서비스 제공 📞 '22.7월이후 일부업무 재개

구분	건수	민원실	진료실	검사실	예방접종실	방사선실
유료	6,865	1688	802	1,380	0	2,995
무료	402	0	92	124	4	182
합계	7,267	1,688	894	1,504	4	3,177

- 설, 추석연휴 비상진료 및 선별진료소 운영으로 지역주민 건강보호
▷ 총 110명 근무, 설·추석연휴 9일 362개소 비상진료

□ 쾌적하고 청결한 보건소 청사 환경 조성

- 선별진료소(조립식부스) 선반 등 임차 : 1월, 10,000천원
- 재택치료팀 사무가구 임차 : 1월, 3,300천원
- 신속항원검사라인 천막 및 재택치료팀 공사 : 2월, 15,500천원
- 중앙부처 파견팀 PC 등 임차 : 3월, 2,000천원
- 에스컬레이터 노후부품 교체공사 : 4월, 22,000천원
- 보건소 본관 방수작업 용역 : 5월, 3,000천원
- 보건소 보수공사 : 6월, 4,000천원
- 주차장 천장정비 및 조경시설 정비 : 8월, 4,000천원
- 전기, 소방, 승강기, 오·폐수시설 등 정기 점검 : 월1~3회 정기
- 시스템 에어컨 실내·외기 세관·세척 : 연 1회(5월), 8,339천원
- 보건소 조경시설 정비 용역 : 7월, 2,000천원
- 물리치료실 개수대 설치공사 : 8월, 4,500천원
- 보건소 청사 특별청소 용역 : 12월, 6,000천원

□ 코로나-19 예방접종 추진 및 홍보 실시

- 예방접종 실적 : 1차(88.2%), 2차(87.2%), 3차(67.5%), 4차(36.6%), 동절기(13.2%)
- 예방접종 대상자 및 위탁의료기관 관리
 - ▷ 1·2차(5세 이상), 동절기접종(만 12세 이상 기초접종 이상 완료자)
 - ▷ 코로나19 위탁의료기관 70개소 운영, 연 2회 자율점검 및 연 1회 방문점검 실시
 - ▷ 코로나19 백신 수급·관리(화이자 노바백스 등 8종)
 - ▷ 다중매체(수영구보, 홈페이지, SNS 등) 및 유관기관(노인시설 등) 접종 홍보 강화
- 콜센터 운영 : 예방접종 예약·상담 1명, 이상반응 상담 2명
- 이상반응 접수 : 개인 신고 8,570건, 병원 신고 2,384건, 중증 신고 15건

□ 방역소독사업

- 코로나19 확진자 자택 및 동선지 비상 방역 : 분무(살균) 1,502회
- 감염병매개체·위생해충 등 방제 : 환경에 따른 소독방식 다양화
 - ▷ 분무(차량) : 490회, 분무(동력) : 4,317회, 연무(확산제) : 227회
 - ▷ 친환경 방역소독 실시로 연막(경유) 소독방식 0%
- 모기유충 조사 및 방제 : 정화조 등 조사 2,728개소, 방제 1522회
- 생활밀착형 방역소독 : 주민 불편 신고지역 208회
- 해충기피제 자동분사기 운영 : 관내 등산로 입구, 공원 등 총 10대
- 방역소독 사전 예고제 : 월간 소독계획 보건소·구청 홈페이지 홍보
- 스마트 방역 서비스 : 수영동 일대 모기포집기 4대 설치

□ 감염병 예방관리 사업

- 손씻기 체험교육 : 어린이집, 유치원, 학교 등 11회 304명
- 1~3급 법정감염병 보고 및 역학조사 : 524건
- 격리입원치료비 지급 : 10건
- 레지오넬라증 예방 : 다중이용시설 16개소 87건 검사(재검 포함)
- 질병정보모니터요원 관리 : 학교 등 지정 53개소
- 계절별 유행 감염병 예방 교육 및 홍보: 홍보물 배부 2,030명, SNS 및 전광판 게시

□ 결핵검진 및 결핵환자 치료·관리

- 결핵 예방관리: 잠복결핵감염 검진 147건
- 결핵 조기 발견 및 집단 관리
 - ▷ 결핵 검진(흉부엑스선 검사/객담 검사) 199건(183건/16건)
 - ▷ 가족 접촉자 조사 73명, 집단시설 역학조사 13건(총 272명)
- 결핵 환자 관리: 결핵 환자 신고 및 사례조사 92명, 복약관리 48명, 다제내성·비순응 환자 관리 3명
- 민간·공공협력 결핵관리 사업(PPM 사업) 관리
 - ▷ BHS한서병원, 좋은강안병원 내 결핵전담간호사 2명 배치
- 결핵 및 잠복결핵 예방 홍보: 캠페인 5회 1,000명

□ 한센병 관리사업

- 한센병 대상자 관리: 10명(전문진료기관 외래, 이동진료 등)
- 한센인 피해사건 위로지원금 지급: 4명(연간 총 8,160천원 지급)

□ 코로나-19 (COVID-19) 대응 관리 (2023. 1. 1. 0시 기준)

- 코로나-19 비상 대응 체계 유지 : 2020. 1. 21.(화) ~ 상황해제 시까지
- 확진자 관리 : 83,966명 (입원·격리 1,909, 퇴원 81,937, 사망 120)
- 자가격리자 관리 : 99,568명 (확진자 83,966, 접촉자 15,602)
- 확진자 이송 출동 : 980건
- 확진자 입원격리·재택치료비 지원 : 3,060건, 751,749천원
- 입국자 추적조사 : 해외유입 감염병 감시 100%
- 역학조사반 편성·운영 : 기초역학조사 83,000여 건 ▷주말·공휴일 비상근무
- 코로나19 먹는 치료제 담당약국 지정 : 14개소
- 호흡기환자진료센터 지정 및 관리 : 56개소(원스톱 의료기관 42개)
- 감염취약시설 대상 코로나19 선제검사 실시 : 26개소 119,062건

□ 평생건강의 시작 예방접종사업

- 어린이 국가예방접종(17종) : 보건소 338건, 위탁의료기관 90,155건
- 어르신 폐렴구균 예방접종 : 보건소 7건, 위탁의료기관 3,117건
- 국가예방접종사업 위탁 의료기관 방문점검 : 99개소 점검

□ 병리검사 및 에이즈 관리

- 병리검사(혈액학, 소변, 생화학, 면역 등) 4,161건
- 에이즈 감염자 관리 및 홍보 : 등록관리(62명), 정기면담(62건), 진료비지원 등

□ 선별진료소 운영 (2022년 12월 기준)

- 선별진료소 운영 전담인력 구성 : 총 12명(총괄 3명, 행정 5명, 검체 4명)
- 접수 2구역, 검체 2구역, 진료실 1구역 운영 ▷ PCR 검사/진료 : 150,439명
- 거동 불편한 검사 대상자를 위한 출장검체 실시 : 2,225건
- 전자문진표(QR) 접수 시스템을 활용한 안정적인 진단검사 체계 확보
- 감염취약시설 종사자 대상 선제검사 실시(감염취약시설 26개소)
- 주말, 공휴일 선별진료소 연중무휴 운영체제 유지

□ 주민과 의료업소를 위한 열린 의료행정 실현

- 의료업소 재난 대비 시설점검 및 화재 훈련 강화 : 점검 13건
- 사회적 이슈 등 각종 보건의료정보의 신속·정확한 정보 제공
- 위법행위 등 민원신고의 신속한 해결로 의료서비스 만족도 향상 : 민원상담 91건

□ 공공보건의료 기능 강화 및 응급의료자원의 효율적 관리

- 명절연휴기간 및 비상상황 시 당직의료기관 지정 및 비상대책반 운영
 - ▷ 문 여는 병·의원, 약국 설연휴 386개소, 추석연휴 69개소 운영
- 자동심장충격기(AED) 및 구급차 등 응급의료자원 관리 강화
 - ▷ 자동심장충격기 관리 106개, 구급차 자체 및 현장점검 16개소
 - ▷ 자동심장충격기 인트라넷 월별 등록 현황 점검 및 연1회 현장점검

□ 안전한 의료제품 사용 환경 조성

- 의약업소, 마약류취급자, 의료기기 수리업소 등에 대한 정기 점검 : 189건
- 민원신고, 문제 발생 분야, 사회적 이슈사항 등에 대응하는 수시 점검 : 141건
- 신규 마약류취급자 대상(의사, 약사, 수의사, 도매상 등) 교육 실시 : 34명
- 마약류 취급내역 의무보고 제도 정착을 통한 마약류 불법 유통 근절
- 불법마약류퇴치홍보 및 캠페인 5회 실시

□ 진단용방사선장치의 안전관리 및 특수의료장비 등록관리

- 정기검사 알림 서비스 : 공공기관(보건소, 병무청), 병원·의원보유 135대
- 진단용 방사선 발생장치 설치 및 사용신고, 양도, 폐기, 이전신고 처리
- 특수의료장비 등록 관리 : 25개소, 32대(CT, MRI, Mammo)

Ⅲ. 2023년 업무계획

정책사업 목표

내실 있는 보건·의료 서비스로 안전하고 건강한 수영 조성



성 과 지 표

- * 지역사회 건강을 책임지는 보건행정 구현
- * 건강한 미래를 약속하는 예방관리사업 추진
- * 365일 안전한 감염병 청정도시 구현
- * 구민이 신뢰하는 안전한 의료제품 사용환경 조성



주 요 사 업

1. 구민과 소통하는 보건의료서비스 제공
2. 쾌적한 근무환경 개선 및 기능보강
3. 안전한 보건환경 조성을 위한 맞춤형 방역실시
4. 감염병 예방관리사업
5. 사각지대 없는 감염병 환자 및 접촉자 관리
6. 건강100세의 첫걸음, 수요자 중심의 예방접종 강화
7. 양질의 보건의료서비스 제공을 위한 의약업소 관리
8. 사전예방적 지도·점검으로 구민 안심 의료서비스 제공

1

지역사회 건강을 책임지는 보건행정 구현

□ 구민과 소통하는 보건의료서비스 제공

- 민원실 및 진료실 등 보건의료서비스 직접 제공에 따른 구민만족도 제고
- 보건소 이용자 실시간 만족도 조사 실시로 구민 맞춤형 서비스 구현 : 연1회
- 설·추석 연휴 비상진료대책 추진으로 진료공백 최소화 및 지역주민 건강보호
- 제8기 지역보건의료계획(2023~2026)수립
 - ▷ 지역분석, 중장기추진계획, 사업별 추진계획 등 보건의료사업 전반
- 화재대비 소방훈련 실시(연 2회) : 소방서 합동훈련 및 자체 훈련
- 시설물 안전점검(자체 월 1회, 정기 연 2회), 소방.전기시설 점검(월 1회)
- 의료진을 통한 적절한 처방 : 약물처방 또는 생활습관 교정치료
- 진료실 내소자 연계 운영 : 만성질환자 등록, 검사상담, 민간병의원 연계

□ 쾌적한 근무환경 개선 및 기능보강

- 쾌적한 보건소 환경 조성을 위한 청사 특별 내·외부 청소(연1회)
- 전기, 소방, 승강기, 오·폐수시설 등 정기 점검 : 월1~3회 정기
- 시스템 에어컨 실내·외기 세관·세척 : 연 1회(5월중)
- 감염병 예방을 위한 청사 방역 소독 : 연 2회(전문업체), 자체수시
- 깨끗한 물 공급을 위한 물탱크 청소실시 : 연 2회(상·하반기)
- 쾌적한 보건소 대기 환경을 위한 실내 공기질 측정(연 1회)

□ 동절기 코로나19 추가접종을 제고 주력

- 접종목표 : 감염취약시설 접종률 60%, 60세 이상 고령층 접종률 50%
- 접종대상 : 만 12세 이상 기초접종 이상 완료자
- 접종백신 : 모더나 BA.1 백신 등 mRNA 2가백신 권고
- 접종기관 : 관내 70개소, 안전한 접종을 위하여 연 1회 이상 방문점검 실시
- 접종관리 : 오접종 방지, 이상반응 대응 및 피해보상·지원
- 접종홍보
 - ▷ 안내문 및 포스터 제작·배부(게시판, 통장·자생단체 회의 시)
 - ▷ 동 행정복지센터, 통장 등을 통한 현장예약 지원 협조 요청 등

2

건강한 미래를 약속하는 예방관리사업 추진

□ 안전한 보건환경 조성을 위한 맞춤형 방역 실시

- 코로나19 확진자 동선지 비상 방역 : 7일 이내 동선지 중 요청 시 수행
- 동절기 방역 : 정화조 등 모기유충 조사 및 구제작업
- 하절기 집중방역 : 방역취약지 100개소, 주민신고지역 등
- 홍보활동 강화 : 방역소독 예고제, 동시방역의 날 운영 등
- 스마트방역 서비스 : 수영동 일대 모기포집기 4대 운영 및 관리

□ 감염병 예방관리 사업

- 손씻기 체험교육(3~11월) : 유치원, 보육시설, 학교 등 15회 1,000명
- 법정감염병 보고 및 역학조사(연중) : 신고 즉시 또는 24시간 내
- 감염병 격리입원치료비 지급 : 제1급 감염병 또는 제2급 감염병 일부
- 레지오넬라증 예방(6~10월) : 관내 다중이용시설(7월 중 계획 제출)
- 진드기 매개 감염병 예방(9~11월) : 예방교육 2회, 캠페인 5회
- 계절별 주요 감염병 홍보(연중) : 홈페이지 및 SNS 게시, 홍보 동영상 상영

□ 결핵 검진 및 관리를 통한 지역사회 감염병 예방

- 결핵 예방관리: 잠복결핵감염 검진 및 치료
- 결핵 조기발견
 - ▷ 고위험군(만65세 이상 노인, 유소견자·유증상자 등) 결핵 검진
 - ▷ 가족·집단시설 내 접촉자 조사 및 관리
- 결핵 환자 치료·관리: 복약지도, 재발방지, 다제내성·비순응·취약계층 환자 치료지원 및 민간·공공협력 결핵 관리 사업
- 결핵 및 잠복결핵 홍보: 캠페인, 홍보물 배부, 교육 등

□ 한센병관리사업

- 한센병 대상자 관리: 전문진료기관·이동진료 등 기관 연계
- 한센인 피해사건 위로지원금 지급: 4명(연간 총 8,160천원 지급)

□ 사각지대 없는 감염병 환자 및 접촉자 관리

- 상시 감시체계 질병정보모니터망 운영
 - ▷ 인터넷 신고체계 운영, 감염병 24시간 대응체계 구축
- 고위험 시설 종사자(요양병원, 요양시설 등) 및 입소자 대상 선제검사 실시
- 호흡기환자 진료센터 및 먹는 치료제 담당약국 지정
- 재택치료자 고위험군 모니터링 전담반 운영

□ 감염병 확산방지를 위한 선별진료소 상시 운영

- 신종감염병(코로나19 등) 유행 종료 시까지 탄력적 운영
- 선별진료소 운영 인력 현황: 평일 7명, 주말·공휴일 5명
- 거동 불편한 검사대상자 위한 출장 검체팀 구성
- 전자문진표(QR) 시스템을 활용한 검사시간 단축으로 구민편의 도모

□ 신종 감염병(코로나19) 감시체계 강화로 지역사회 감염 확산 방지

- 확진자 기초역학조사 및 접촉자 분석
- 확진자 건강관리반 및 격리관리반 운영
- 역학조사반 편성·운영 : 주말·공휴일 비상근무
- 관내 의료기관과 협력 : 진단, 검사, 진료 및 처방

□ 성병·에이즈 관리

- 성병검사(에이즈, 매독, 임질, 클라미디아 등) : 1,000건
- 에이즈 감염자 관리 등 : 에이즈 감염인 정기면담 및 진료비지원 등
- 예방 홍보 및 교육: 캠페인, 홍보물 배부 등

□ 건강100세의 첫걸음, 수요자 중심의 예방접종 강화

- 어린이 무료 국가예방접종(0세~만12세) : 결핵예방접종 등 18종
- 만65세 이상 노인, 생후 6개월~만13세 어린이, 임산부 인플루엔자 무료 예방접종
- 사회적 보호대상(국가유공자, 장애인, 의료수급권자) 인플루엔자 무료 예방접종
- 국가예방접종 위탁기관 비용상환 및 관리 : 인플루엔자 등 98개소

□ 안전하고 신뢰받는 의료 서비스 확립

- 명절연휴기간 및 비상상황 시 당직의료기관 지정 및 비상대책반 운영
- 재난 대응 의료기관 관리 강화로 안전한 의료 환경 조성
- 자동심장충격기(AED) 및 구급차 등 응급의료자원 안전관리

□ 양질의 보건의료서비스 제공을 위한 의약업소 관리

- 지역응급의료기관 및 요양병원 정기점검
- 불법행위 예방을 위한 의약업소(병·의원, 약국) 수시점검
- 의료기관 종사 의료인 아동·노인학대 및 성범죄경력 점검

□ 사전예방적 지도·점검으로 구민 안심 의료서비스 제공

- 의약업소, 마약류취급자, 의료기기 수리 업소에 대한 정기 및 수시점검
- 사회적 이슈 및 문제발생 분야, 민원신고 등에 대한 수시 점검
- 신규 마약류취급자 대상 및 의료기기 소비자 교육 실시
- 불법 마약류 퇴치 홍보 및 캠페인 실시

□ 진단용 방사선장치의 안전관리 및 특수의료장비 등록관리

- 정기검사알림 서비스 : 공공기관(보건소, 병무청), 병원·의원 보유 135대
- 진단용방사선장치 설치 및 사용신고, 양도, 폐기, 이전신고 업무처리
- 특수의료장비 등록관리 : 25개소, 32대(CT, MRI, MAMMO 등)

IV.시책 사업

1

고령층(60세 이상) 코로나19 예방접종 대리 예약 지원 확대

코로나19 예방접종 예약이 어려운 60세 이상 고령층을 대상으로 대리 예약을 지원·확대하여 접종을 제고 및 코로나19 위험 예방

□ 추진배경

- 스마트폰, 병원에 직접 예방접종 예약이 어려운 60세 이상 고령층을 위해 관내 노인시설과 연계하여 예약 지원 확대
- 고령층의 예방접종으로 노인시설 내 단체 감염 및 중증·사망 위험 예방

※ 4차접종률 현황('22.9.1.기준)

구분	대상자 수(명)	접종자 수(명)	접종률(%)
수영구	70,342	24,473	34.8
부산시	1,355,243	480,710	35.5
전국	19,712,341	7,182,131	36.4

□ 사업개요

- 기 간 : 2023. 1 ~ 12월
- 대 상 : 노인시설 116개소(노인복지관, 재가노인복지시설, 경로당 등)
- 내 용
 - (기존) 접종희망자는 콜센터 유선 연락을 통하여 예약 가능
 - (확대) 보건소와 노인시설이 연계하여 미예약자 관리 및 예약 지원
- 사 업 비 : 400천원(구비100%, 홍보물 제작)

□ 추진계획

- 2023. 1월 : 계획 수립 및 시설 현황 파악
- 2023. 2월 : 홍보물 제작 및 노인시설 연계 협조 요청
- 2023. 3~12월 : 시설 연계를 통한 미접종자 관리 및 단체예약 지원

사업 계획
<ul style="list-style-type: none"> · 시설 현황 파악 · 홍보물 제작 · 노인시설 협조 요청

⇒

홍보 실시
<ul style="list-style-type: none"> · 노인시설 예방접종 홍보물 배부 등

⇒

노인시설 연계
<ul style="list-style-type: none"> · 시설 내 미접종자 관리 및 접종 희망자 조사

⇒

단체 예약 지원
<ul style="list-style-type: none"> · 콜센터를 통한 단체 예약 지원

□ 기대효과

- 고령층 단체예약 지원을 통한 접종률 제고로 코로나19 감염 및 중증사망예방

2

결핵청정지역을 위한 어르신 대상 결핵검진 강화

면역저하로 인해 발병 위험이 높은 감염병인 결핵의 조기 발견 및 치료 강화를 위하여 결핵취학계층인 65세 이상 어르신에 대한 찾아가는 결핵 무료 검진 실시

□ 사업개요

- 기 간 : 2023. 1. 1. ~ 12. 31.
- 대 상 : 만 65세 이상 노인
- 장 소 : 노인주거복지시설, 노인의료복지시설, 재가노인복지시설 등
- 방 법 : 대한결핵협회에서 직접 방문 검진(무료)
- 내 용 : 검진 및 확진자 치료, 유소견자 추구관리 등
- 사 업 비 : 금24,000천원(기금 12,000천원^{50%}, 시비 12,000천원^{50%})

□ 추진계획

- 2023. 1~3월 : 결핵 조기 발견을 위한 무료검진 신청 홍보
- 2023. 4~12월 : 시설별 검진 일정 확정 시 결핵협회 이동검진 의뢰
 - 검진 후 확진자 치료(약 처방 등)
 - 유소견자 추구관리(엑스레이, 객담 검사)
 - 올바른 기침 예절, 손 씻기 방법 등 결핵 예방교육

□ 기대효과

- 결핵 검진을 위해 이동 및 의료기관 접근이 어려운 어르신에 대한 검진 기회 제공
- 지역사회 결핵 환자 증가로 인해 고위험군인 취약계층 어르신 대상 결핵 검진 강화로 사전예방적 관리와 결핵 조기 발견을 향상

코로나19 감염 의심자 중 거동이 불편하거나 장애 등이 있어 선별진료소 직접 방문이 어려운 수영구민을 대상으로 방문 검체를 실시하여 코로나19로 인한 중증진행 및 사망위험을 사전 예방하고자 함.

□ 사업개요

- 기 간 : 2023. 1월 ~ 12월
- 대 상 : 거동이 불편한 어르신 및 장애인
- 인 력 : 2명(검체1, 행정1)
- 내 용 : 코로나19 감염 의심자* 중 PCR검사가 필요한 대상자 방문검사
* 확진자의 동거가족, 자가진단키트 결과 양성 등

□ 추진계획

- 2023. 1 ~ 12월 : 찾아가는 진단검사 서비스 홍보
- 관내 주민 대상 수영구보, 구·보건소 홈페이지 게재 등을 통한 홍보
- 2023. 1 ~ 12월 : 확진자 역학조사 시 거동이 불편한 동거가족 방문검체 안내
- 2023. 1 ~ 12월 : 방문검체 인력 개인보호구 착용 및 감염병 예방 수칙 교육
- 2023. 1 ~ 12월 : 방문검체팀 신청 대상자 자택 방문, 코로나19 PCR검사, 검사대상자 마스크 착용 및 생활 방역수칙 준수 교육

□ 기대효과

- 중증·사망 위험이 높은 면역저하자, 60세이상 고령층 및 장애인 등 감염취약계층에 대한 건강보호 및 만족도 제고
- 거동이 불편한 사회취약계층에 대한 검사 접근성 증대

심야시간 대 응급상황 시 24시간 운영 편의점에 자동심장충격기를 설치하여 신속하게 대응할 수 있도록 시범설치·운영하고자 함

□ 사업개요

- 기 간 : 2023. 1월 ~ 계속
- 대 상 : 주민 통행이 빈번한 지역 내 24시간 운영 편의점
- 설치대수 : 1~2대
- 내 용 : 자동심장충격기 설치 확대 및 홍보
- 사 업 비 : 금5,000천원(시비100%)

□ 추진계획

- 2023. 5월 : 자동심장충격기 설치 계획 수립 및 보조금 교부
- 2023. 5~6월 : 설치 대상 수요 조사 [24시간 편의점(직영점)]
- 2023. 6월~ : 설치 및 관리
 - 자동심장충격기 관리 책임자 지정 : 점점 및 사용법 교육
 - 소모품 교체 : 패드(2년, 사용 시) 및 내부 배터리(2년)
- 추가 설치 요청(의무설치 대상 아님)
 - 대형마트 2개소(메가마트, 코스트코) 1층에 자체 부담으로 각 1대씩 설치
 - 면적 대비 개수가 부족하여 추가 설치 요청

□ 기대효과

- 24시간 편의점은 아파트 및 주거지 대부분에 위치하여 운영되고 있어 야간 및 심야시간 응급상황 시 119 소방구급대 도착 이전 대응 효과

This image shows a single sheet of white paper with horizontal ruling lines. The lines are evenly spaced and run across the width of the page. There are no margins, text, or other markings on the paper.



2023. 1. 1.

2023년도 주요업무계획



건강증진과



목 차



I. 기본현황	1
II. 2022년 주요성과	2
III. 2023년 업무계획	5
IV. 시책사업	9
1. 대사증후군 예방을 위한 모바일 헬스케어 추진	9
2. 금연아파트 흡연자를 위한 현장 방문 금연클리닉 운영	10
3. 건전한 음주문화 환경 조성을 위한 금주구역 지정·운영	11
4. 수영동 마을건강센터 「시니어 건강관리 서비스」 제공	12
5. 인공지능·사물인터넷 기반 어르신 건강관리 서비스 추진	13
6. 망미1동 독거노인 대상 우울감 완화 프로그램 시행	14

I. 기본 현황

[2023. 1. 1. 기준]

■ 조 직

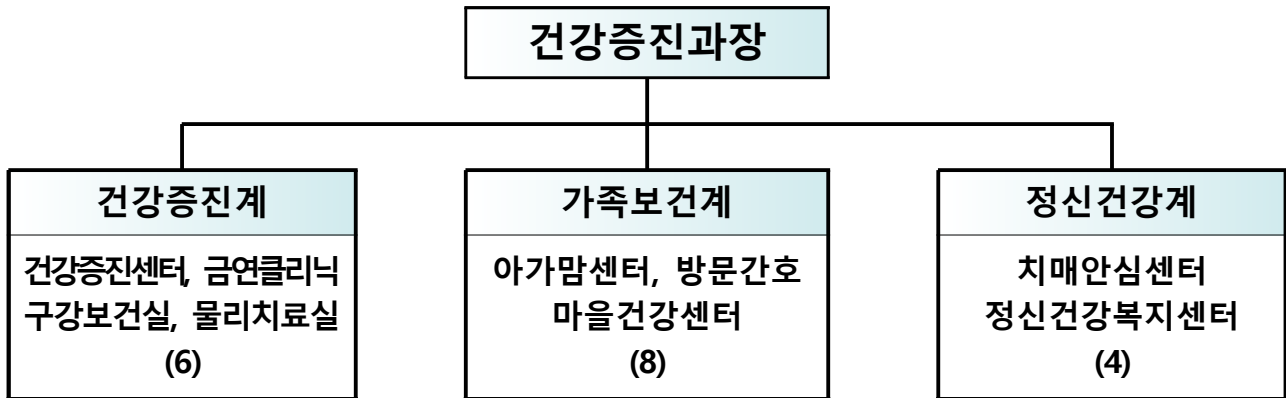

■ 인 력

구분 \ 직급	계	4급	5급	6급	7급	8급	9급
정 원	19	0	2	3	5	8	1
현 원	19	0	2	4	4	7	2

※ 정원 외(총 39명)

- 시간선택제임기제공무원 29 ▷ 금연단속2, 방문간호9, 구강1, 치매13, 마을건강센터4
- 공무원근로자 8 ▷ 금연2, 신체활동1, 영양1, 구강1, 모자1, 영플1, 국가암1
- 기간제근로자 2 ▷ 심뇌1, 재활1

■ 예 산

(단위 : 천원)

계	일반회계	특별회계	기금	기타
5,761,295	5,761,295	0	0	0

■ 위원회

위원회명	위원장	위원수	설치 근거 / 목적
기초정신건강 심의위원회	보건소장	8명	정신건강복지법 제53조 / 입원 등 기간 연장의 심사청구, 외래치료지원 등

II. 2022년 주요성과

1. 구민 주도적 건강생활실천을 통한 건강수명 향상 [건강증진계]

□ 구민 맞춤형 건강생활실천사업 추진

- 건강증진센터 내소 체성분·체력측정 및 건강상담
 - 신체활동 관련 상담 4,317건, 체력측정 78명, 체성분 측정 및 상담(영양·운동) 798명
- 생활터 프로그램 운영, 영양 41회 982명, 신체활동 9회 243명
- 1530 건강걷기 활성화를 위한 워크온 앱 운영, 참여자 2,963명(신규 1,103명)

□ 담배연기 없는 청정한 수영구 조성

- 흡연자 금연 지원 강화를 위한 금연클리닉 상시 운영
 - 등록 463명, 1:1 상담 4,537명, 야간 금연클리닉 월 2회 운영
- 미취학 아동 및 학교 대상 흡연·음주 예방 교육 실시
 - 미취학 아동 대상 28개소 방문 교육 1,490명, 관내 학교 대상 6회 2,691명
- 구민 간접 흡연 예방을 위한 금연구역 지도·점검
 - 하절기 수변공원 합동단속 8회, 과태료 98건, 2,256천원 부과
- 금연 시설물 정비, 캠페인 실시, 흡연 과태료 상향(2만원→5만원)

□ 구강질환 예방 및 관리를 위한 구강보건사업

- 구강 교육 및 불소양치용액 배부 24,198명
- 노인 의치(틀니) 상담 122명 및 지원 28명, 구강 건강관리 57명
- 초등학교 5학년 및 지역아동센터 아동 구강질환예방 검진 214명

□ 건강 습관 형성을 통한 만성질환 및 아토피·천식 예방

- 고혈압·당뇨병·고지혈증 고위험군 및 질환자 등록·관리 750명
- 자가건강관리 능력 향상을 위한 혈압·혈당 측정기 대여 84명
- 심뇌혈관질환 예방관리를 위한 찾아가는 건강강좌 2회 54명
- 아토피·천식 안심학교 운영(어린이집 12개소 543명)
 - 유병조사 실시 255명, 교육 16회 507명, 알레르기 검사비 지원 40명

2. 생애주기별 건강관리 및 건강서비스 강화

[가족보건계]

□ 임신·출산·육아 통합서비스 제공을 위한 아가맘센터 운영

- 임신부 등록 917명, 엽산제 및 철분제 지원 1,430건
- 난임부부 대상 시술비(체외·인공수정) 지원 848건, 504,767천원
- 출산가정에 산모·신생아 건강관리사 지원 466건
- 미숙아 및 선천성이상아 대상 의료비 지원 44건, 26,960천원
- 영양 취약계층 대상 영양보충식품 제공 1,503건, 영양교육 20회

□ 건강형평성 제고를 위한 방문건강관리사업 내실 운영

- 취약계층 등록관리 3,737가구 4,001명(기초생활수급권자, 차상위계층 등)
 - 방문서비스 제공(직접방문 14,770회, 내소 3,487회, 전화 4,858회)
- 방문 대상자 고혈압 조절률 82%, 방문 대상자 당뇨 조절률 75%
- 보건소 내·외 자원 연계 서비스 제공 9,668회

□ 암 조기발견 및 치료를 위한 국가암 관리사업 추진

- 지역주민 건강관리를 위한 국가암 조기검진 홍보
 - 전화 및 우편발송 84,103명, 국가암 사업 홍보 79건 5,186명
- 암환자 의료비 지원 294건, 378,600천원
- 의료급여 암검진 비급여 비용 지원 405건, 20,269천원

□ 주민 중심의 마을건강센터사업 추진

- 민락동, 광안1동, 광안2동, 망미2동 마을건강센터 상시 운영
- 건강상담 10,333회, 신규등록 763명, 재방문 9,559명
- 마을건강센터 홍보 문자 발송 및 안내문 배부 48,616건
- 마을건강센터 프로그램 운영 545회, 참여 인원 6,050명
- 민락동, 광안1동, 광안2동 대상 마을건강조사 수행(총 852세대)

3. 기억과 마음 돌봄을 위한 정신건강서비스 제공

[정신건강계]

□ 행복한 노후를 위한 치매 예방관리사업 추진

- 선별검사 3,374명, 진단검사 460명, 감별검사 76명 단계별 검진 실시
- 치매예방교실 64회 642명, 인지강화교실 8회 19명
- 사회적 비용 절감을 위한 한의치매예방관리사업 26명 지원

□ 건강한 기억 돌봄을 통한 치매 안심도시 구현

- 치매환자 등록관리 1,581명, 취약계층을 위한 맞춤형 사례관리 389명
- 치매치료관리비 지원 5,253건 176,891천원, 조호물품 제공 1,456건
- 실종예방을 위한 배회 인식표 제공 72건, 지문 사전등록제 실시 61건
- 치매환자쉼터 운영 48회 284명, 치매노인 공공후견인 활동 2명

□ 치매 인식개선과 치매 친화적 환경 조성

- 관내 주민 대상 찾아가는 치매예방 일일강좌 30회 1,119명
- 광안1동 치매안심마을 운영, 치매 파트너 460명 양성
- 치매안심센터 분소(광안노인복지관) 운영 및 치매안심센터 홈페이지 관리, 홍보물 제작, 대중교통 광고매체를 활용한 치매 인식개선

□ 정신건강 행복도시 조성을 위한 정신건강안전망 확충

- 기적의 우체통 2,866건(선별검사), 생애주기별 정신건강교육 3,699명, 자살예방생명지킴이 교육 5,824명
- 정신건강 및 자살 상담·위기관리 37,025건, 응급대응협의체 회의 5회
- 광안2동 독거노인 대상 전수 정신건강선별검사 진행
 - 우울 및 자살 선별검사 686명, 고위험군 85명, 프로그램 14회 75명
- 아동청소년 정신건강 상담 및 교육 17,655명, 등록·사례관리 68명 2,203건
- 중증정신질환자 등록·사례관리 87명 3,414건, 집단 프로그램 63건
- 중증정신질환자 재활 및 사회복귀시설(컴넷하우스) 운영지원 39명

Ⅲ. 2023년 업무계획

구민이 건강한 행복도시 수영

지역 주민 맞춤형 통합보건서비스 제공
건강행태 및 인식 개선으로 건강형평성 제고

추진 과제

1. 자가 건강관리능력 향상으로 평생 건강 실현
2. 건강 수준 향상을 위한 건강관리사업 추진
3. 지역사회가 함께하는 정신건강 친화적 환경 조성

1. 자가 건강관리능력 향상으로 평생 건강 실현

[건강증진계]

□ 자기주도적 건강생활실천 사업 추진

- 건강증진센터 방문자 대상 체성분·체력측정 및 맞춤형 건강상담
- 생애주기별(미취학, 취학, 성인) 찾아가는 생활터 프로그램 운영
- 1530 건강걷기 활성화를 위한 워크온 챌린지 및 커뮤니티 운영

□ 건강한 치아를 위한 맞춤형 구강보건사업 추진

- 구강보건실 방문자 대상 교육 및 상담, 불소양치용액 무료 배부
- 어린이집, 유치원, 학교, 노인대학 대상 방문 구강보건교육 실시
- 65세 이상 저소득층 대상 의치 지원 및 구강건강관리 사업 운영
- 초등학교 5학년 및 지역아동센터 아동에 대한 구강 검진비 지원

□ 지역사회 금연 환경 조성 및 간접흡연 예방

- 흡연자 금연 서비스 지원 강화를 위한 금연클리닉 다각적 운영
- 월 2회 야간 금연클리닉 운영, 현장 방문 금연클리닉 운영
- 미취학 아동, 청소년, 성인 등 생애주기별 맞춤형 금연 교육 실시
- 민원 빈발지역 집중 단속, 금연 시설물 및 금연 구역 점검 강화

□ 음주폐해예방 및 절주 분위기 조성으로 구민 건강증진 도모

- 절주 실천 수칙 홍보 및 캠페인 운영 등 절주 분위기 조성
- 아동, 청소년, 임신부, 성인 대상 절주·금주 맞춤 교육 실시
- 금주구역 운영 제도 조기 정착을 위한 홍보 강화

□ 만성질환 조기 발견 및 관리를 통한 건강수준 향상

- 심뇌혈관질환(고혈압·당뇨병·고지혈증) 고위험군 및 질환자 등록·관리
- 자가건강관리 능력 함양을 위한 혈압·혈당 측정기 대여사업 운영
- 지역사회 인식 개선을 위한 건강나눔터 및 건강강좌 운영
- 아토피·천식 안심학교 운영으로 알레르기질환 아동 걱정 관리

2. 건강 수준 향상을 위한 건강관리사업 추진

[가족보건계]

□ 임신부·영유아 건강증진 및 출산 장려를 위한 아가맘센터 운영

- 예비·신혼부부의 임신·출산 준비를 위한 무료검사 지원
- 난임부부 대상 출산 기회 제공을 위한 시술비 지원
- 출산 가구의 경제적 부담경감을 위한 산모·신생아 건강관리사 지원
- 영유아의 건강한 성장발달 도모를 위한 의료비 지원 및 환아 관리
- 취약계층 임신부 및 영유아의 영양문제 해소를 위한 보충식품 지원

□ 자가 건강관리 능력 향상을 위한 방문건강관리사업 추진

- 기초생활수급권자, 차상위 계층, 독거노인 등 취약계층 등록관리
- 방문건강관리 대상자에 대한 건강관리서비스 제공
 - 건강문제 스크리닝 및 만성질환 관리, 보건소 내·외 자원 연계 지원 등
- 한파 및 폭서기 대비 건강관리물품 지원
- 난청노인 보청기 지원 및 재가암환자 인조유방 지원사업 추진

□ 국가암 조기검진 및 재가암환자 관리사업 수행

- 대장암 검진 홍보 채변통 배부 및 유선 홍보, 캠페인 등
- 국가암 조기검진 홍보 강화, 암환자 의료비 지원사업 추진
- 호스피스사업 연계 말기 재가암환자 건강관리서비스 제공

□ 지역사회 건강 문제 해결을 위한 마을건강센터 상설 운영

- 주민 건강 역량 강화 교육 프로그램 개발 및 운영
- 자율적 마을 단위 건강 활동 수행을 위한 소모임·프로그램 지원
- 건강 위험군 대상 건강상담 및 타 기관 연계 활성화
- 수영동 마을건강센터 신규 개소 및 운영 활성화

3. 지역사회가 함께하는 정신건강 친화적 환경 조성 [정신건강계]

□ 선제적 치매 예방으로 건강한 노후생활 실현

- 찾아가는 이동 치매 검진 및 치매 고위험군 방문 검진 실시
- 치매 선별검사 5,000명, 진단검사 400명, 감별검사 120명 실시
- 치매예방 및 인지강화 프로그램 운영, 한의치매예방관리사업 시행

□ 치매 돌봄서비스 확대 및 사회적 돌봄체계 확충

- 인지재활 프로그램, 음악치료, 운동치료 등 치매환자 쉼터 운영
- 돌봄부담 분석을 통해 가족교실, 힐링프로그램 등 치매환자 가족 지원
- 실종 예방을 위한 배회 인식표 제공 및 지문 사전등록제 실시
- 치매치료비 지원 및 맞춤형 사례관리, 치매공공후견인 활동
- 기저귀, 물티슈, 방수매트, 미끄럼방지 양말 등 조호물품 제공

□ 치매 친화적 사회 분위기 조성사업 추진

- 인식개선을 위한 치매극복 주간행사 및 치매파트너·플러스 500명 양성
- 노인이용시설 대상 찾아가는 치매 예방 일일강좌 40회 실시
- 치매안심센터 분소 운영 활성화 및 치매안심센터 홈페이지 관리, 홍보물 제작, 옥외 광고를 활용한 치매 인식개선 홍보
- 치매안심마을 운영위원회 구성 및 치매안심 가맹점 지정

□ 마음건강 회복을 위한 심리지원 강화

- 정신건강 일반상담, 중증 정신질환자 조기개입 및 등록·사례관리
- 아동청소년 정신건강증진, 위기 청소년 상담 및 치료 등 위기관리
- 자살 고위험 조기발견 및 치료연계, 사후관리, 위기 대응 강화
- 정신질환자 인식개선 등 홍보 및 지역사회 네트워크 확대
- 사회복지시설 운영지원을 통한 중증정신질환자 재활 및 사회복지 유도
- 코로나 19 등 재난상황에 따른 재난 정신건강 지원

IV. 시 책 사 업

1 대사증후군 예방을 위한 모바일 헬스케어 추진

- 건강증진 사업의 외연 확대 및 구민의 다양한 건강관리 욕구 충족
- 정보통신기술을 활용한 자가 건강관리로 구민의 건강증진 유도

□ 사업 개요

- 사업기간 : 2023년 7월 ~ 12월(6개월간) *지침에 따라 당해 연도 6개월 추진
- 사업대상 : 관련 질환을 진단받지 않은 성인 100명
 - 건강 위험군에 속하는 혈압, 혈당이 높거나 복부비만이 있는 구민
- 사업내용
 - 사전·사후 신체계측, 건강생활 습관 평가, 건강관리 기기 제공
 - 건강관리 기기와 연동되는 모바일앱을 통해 건강생활 실천 여부 모니터링
 - 영양·운동·건강 상태에 대한 피드백 월 1회, 건강정보 카드 뉴스 주 1회 발송
- 사 업 비 : 42,528천원(국비 50%, 시비 25%, 구비 25%)
 - 인건비(월 2,419천원×6개월×2명) + 사업비(135천원 × 100명)

※ '23년도 국비 지원 사업 공모 선정('22년 10월)

- 현재 전국 180개소, 부산지역 10개 보건소 참여 중

□ 추진 계획

- ('23. 3.) 전담인력 구성
 - 의사, 간호사, 영양사, 운동처방사, 코디네이터*총괄관리/업무조정
- ('23. 7~12.) 서비스 제공
- 서비스 흐름도(기본 24주 과정 운영, 추후 관리 24주)

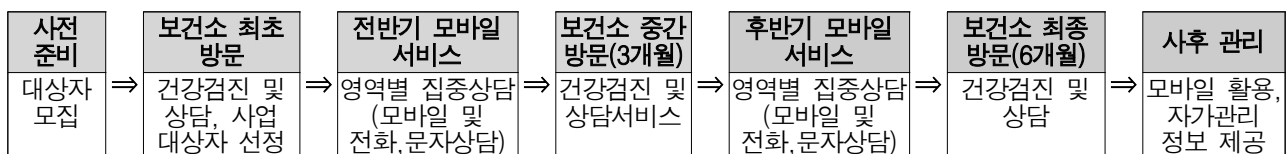

□ 기대 효과

- 누적 건강 데이터를 통해 혈압·혈당 관리 등 건강위험 요인 관리
- 정보통신기술을 이용하여 공간적 제한 없는 건강서비스 제공 가능

2

금연아파트 흡연자를 위한 현장 방문 금연클리닉 운영

- 금연아파트 지원 확대의 일환으로 현장 방문 금연클리닉 운영
- 금연클리닉 이용 편의성을 높여 금연희망자의 성공률 향상

□ 사업개요

- 사업기간 : 2022년 12월 ~ 2023년 7월
- 사업대상 : 금연아파트 입주민 중 금연 희망자
- 사업내용 : 금연아파트 흡연 주민 대상 현장 금연클리닉 운영
- 사업비 : 3,000천원(국비 50%, 시비 25%, 구비 25%)

□ 추진계획

- ('22. 12.) 사업 참여 금연아파트 2개소 선정
 - 효과적인 사업 추진을 위해 금연아파트 13개소 중 2개소 선정
- ('23. 1.) 금연 희망자 모집 홍보
 - 아파트 내 현수막 설치, 안내 방송, 입주민 출입 게시판에 홍보문 게시
- ('23. 2~3.) “찾아가는 금연클리닉(주말)” 서비스 제공

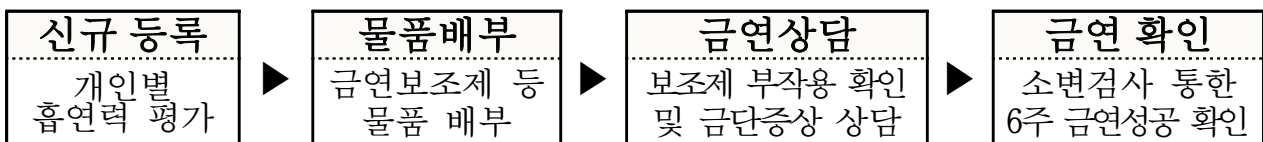

- 총 6회 방문 (1주차) 등록 ⇨ (2~5주차) 금연 상담 및 물품제공 ⇨ (6주차) 금연성공 확인

- ('23. 3~7.) 등록일로부터 6개월까지 유선 상담 등 지속 관리
- ('23. 7.) 최종 금연 성공 확인(소변검사) 및 만족도 설문
- ('23. 7.) 금연 성공자에 대해 문화상품권 5만원 지급

□ 기대효과

- 금연아파트에 대한 지원을 강화하여 금연아파트 참여율 증대
- 지역사회에 금연 분위기를 확산하여 흡연을 감소에 기여

3

건전한 음주문화 환경 조성을 위한 금주구역 지정·운영

- 무질서한 음주행위로 구민과 관광객이 불편을 겪는 공공장소를 금주구역으로 지정·운영하여 안전하고 쾌적한 여가문화 공간 제공

□ 사업 개요

- 제도정비 : 금주구역 지정·운영을 위한 조례 전부개정 추진
 - 조례규칙심의회 통과('22.10.6.), 구의회 조례 심의·공포('22.11.10.)
- 대상지역 : 도시공원 20개소 및 그 외 다수인이 이용하는 공공장소
- 사업내용 : 금주구역 지정·운영*음주행위자에 대해 과태료 5만원 부과
- 사업비 : 20,000천원(구비 100%)
 - 금주구역 안내 표지판 설치, 금주구역 제도 운영 관련 홍보활동 추진

□ 추진 계획

- 추진일정

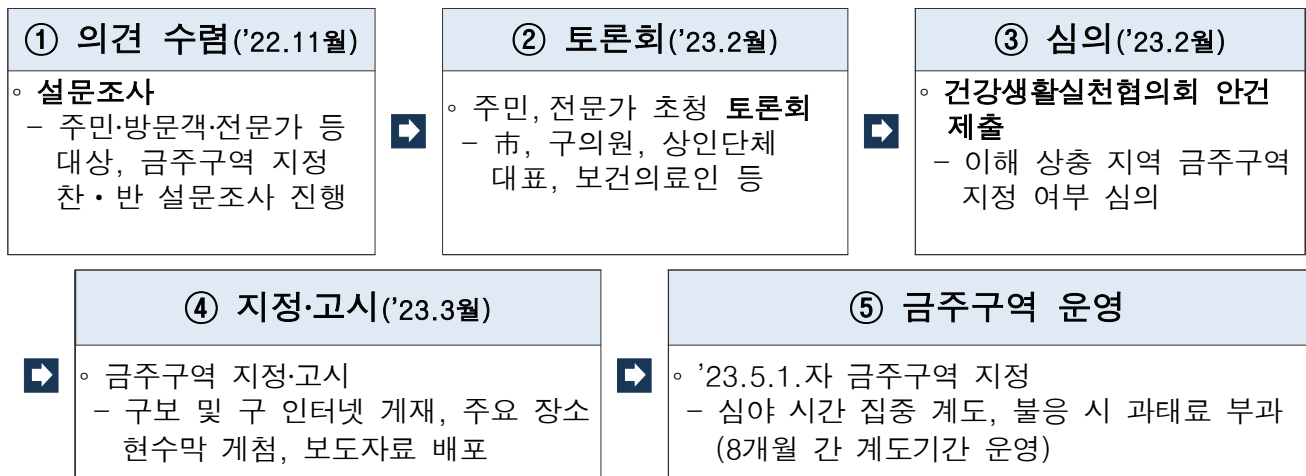

- 단속 및 계도활동 전담인력 확보
 - 금연단속원 2명, 위촉직 금연지도원 6명을 금연·금주 단속 인력으로 활용
- 금주구역 운영 홍보
 - 금주구역 안내표지판 설치, 아파트 내 홍보전단 부착, 대중 매체 홍보 등

□ 기대 효과

- 금주구역 지정·운영으로 공공장소에서의 음주에 대한 인식 개선
- 지역사회에 절주 분위기를 확산하여 구민의 건강증진에 기여

- 수영동에 설치되는 시니어 피트니스 센터 활용, 고령자 대상 맞춤형 운동·식단 관리 서비스 제공

□ 사업 개요

- 사업기간 : 2023년 4월 ~ 12월
- 사업장소 : 수영동 마을건강센터
- 사업대상 : 65세 이상 수영동 주민 60명
 - 회기 당 20명, 6개월 과정 운영(연간 3회 개최)
- 사업내용 : 운동처방사 및 영양사에 의한 운동·식단 관리
- 사 업 비 : 10,000천원(시비 50%, 구비 50%)

□ 추진 계획

- 만성질환 예방 및 관리를 위한 「내 건강 숫자」 확인
 - (건강상태 측정) 프로그램 참여 전 혈압, 혈당, 체성분, 뇌파검사 등
 - (건강변화 확인) 프로그램 참여 후 1개월·3개월·6개월 단위 변화 확인
 - (인센티브 제공) 6개월 후 「내 건강 숫자」 목표 달성자에 대해 기념품 제공
- 영양사, 운동처방사의 맞춤형 운동·식단 제안
 - (영양관리) 맞춤형 식단관리, 건강 레시피 보급
 - (운동관리) 맞춤형 운동처방, 개별·그룹 운동 방법 교육
- 시니어 운동 동아리 참여를 통한 지속적인 건강관리 유도
 - 만성질환 예방군, 만성질환 관리군으로 분류하여 운동 동아리 활동 유도
 - 동아리별 특성에 따른 건강교육 및 자조모임 활성화 지원

□ 기대 효과

- 시니어 피트니스센터와 마을건강센터 협업을 통한 시너지 효과 창출
- 노령인구의 자가 건강관리 능력 향상으로 건강한 노후생활 도모

- 코로나19 등 대면 건강관리 서비스 미흡 상황에 대한 대체 수단 필요
- 인공지능·사물인터넷 기반, 어르신 대상 비대면 건강관리 서비스 제공

□ 사업 개요

- 사업기간 : 2023년 7월 ~ 12월(6개월간) *지침에 따라 당해 연도 6개월 추진
- 사업대상 : 건강관리행태 개선이 필요한 65세 이상 어르신 160명
 - (필수조건) 스마트폰소지자, (우선순위) 독거어르신, 기존 방문건강관리사업 대상자, 건강위험요인 1개 이상, 건강행태 개선이 필요한 어르신
- 사업내용
 - 허약정도 및 건강행태에 따른 건강 스크리닝, 건강관리 기기 제공
 - 건강관리 비대면 모니터링 및 미션 실천 유도, 맞춤형 건강정보 제공
 - 사후 건강 스크리닝 및 만족도 조사 실시, 퇴록/지속 참여 결정
- 사업비 : 98,224천원(균특 50%, 시비 25%, 구비 25%)
 - 인건비(월 260만원 × 6개월 × 3명) + 사업비(285천원 × 180명)

※ '23년도 국비 지원 사업 공모 선정('22년 10월)

- 전국 83개소, 부산지역 4개 보건소 참여 중

□ 추진 계획

- 전담인력 구성(2023년 5월)
 - 방문건강관리사업 인력 외 영양사, 운동처방사 또는 행정인력 신규 채용
- 단계별 추진사항

[1단계] 기반구축	[2단계] 대상자 선정·등록	[3단계] 대면서비스	[4단계] 비대면서비스(5개월)	[5단계] 대면 평가	[6단계] 퇴록/지속참여 결정
<ul style="list-style-type: none"> 전문인력 채용 디바이스 구입 직원 역량강화 교육 	<ul style="list-style-type: none"> 대상자 모집 대상자 선정 및 등록 	<ul style="list-style-type: none"> 사전 건강스크리닝 대상자 분류 디바이스 배포 및 APP 실행 	<ul style="list-style-type: none"> 주 1회 건강정보 모니터링 APP 미션실천 유도 비대면 건강컨설팅 	<ul style="list-style-type: none"> 사후 건강스크리닝 사후 만족도조사 	<ul style="list-style-type: none"> 대상자 서비스 재설계

□ 기대 효과

- 어르신 자가 건강관리 역량강화를 통한 허약예방 및 만성질환 관리
- 지속가능한 비대면 건강관리 서비스 제공을 통한 건강수명 연장

- 망미1동 독거노인 전수에 대해 우울 및 자살 생각 척도검사 진행
- 고위험군에 대한 심리·사회적 서비스 제공을 통해 우울감 완화

□ 사업 개요

- 사업기간 : 2023년 2월 ~ 12월
- 사업대상 : 망미1동 거주 65세 이상 독거노인 1,900명
- 사업내용
 - 독거노인 전수조사(1차, 2차) 후 자살 고위험군 선별
 - 고위험군 사회적 지지체계 구축을 위해 사회복지 자원 연계
 - 정신건강 전문요원에 의한 심리상담 등 사례관리 서비스 제공
- 사 업 비 : 41,000천원(구비 100%)

□ 추진 계획

- 망미1동 대상 사업설명회 및 업무협약 체결
- 조사방법
 - (1차 조사) 자원봉사인력* 모집, 대상자 전수에 대해 대면조사 진행
* 지역주민 및 대학생 등 실인원 20명 활용
 - (2차 조사) 1차 선별조사에서 우울 및 자살생각 척도 고위험군에 대해 정신 건강전문요원에 의한 심층면담 진행
- 자살고위험 독거노인 대상 사례관리 및 우울감 완화 프로그램 시행
 - 전화·방문 등 개별 사례관리, 지역사회 연계, 특화 프로그램 진행
- 사업성과 평가, 타 지역 확대 등 계속 시행 여부 결정

□ 기대 효과

- 자살 고위험군에 대한 사례관리, 특화 프로그램 시행을 통해 우울 및 자살위험도 저감에 기여

This image shows a single sheet of white paper with horizontal ruling lines. The lines are evenly spaced and run across the width of the page. There is no text or other markings on the paper.