고등학교 무상교육 확대 시행

(자료제공: 교육부 교육복지정책과 ☎ 044-203-6517)

2020학년도 1학기 국가장학금 신청

(자료제공: 교육부 대학재정장학과 ☎ 044-203-6290,6227,6269)

정부는 학생·학부모의 **등록금 부담**을 **덜어드리기 위해 국가장학금을 지원**합니다.
예비대학생(고 3학생)**과 대학 재학생들은 국가장학금을 꼭 신청**하시기 바랍니다.

2020학년도 1학기 국가장학금, 잊지 말고 2019.12.17.(화)까지 신청하세요.

신청기간	**2019. 11. 19.(화) 09:00 ~ 12. 17.(화) 18:00 / 29일간**
신청대상	**'20학년도 대학 입학예정자(현 고교 3학년)** 및 대학 재학생 ※ **입학할 학교가 확정되지 않은 경우에도 신청 가능**
신청방법	
지원내용	**소득구간별 연간 지원액** (2019년 기준)

유형	기초	1구간	2구간	3구간	4구간	5구간	6구간	7구간	8구간
Ⅰ유형	520만원				390만원	368만원		120만원	67.5만원
다자녀	520만원				450만원				

※ 1) 소득구간은 소득(근로, 사업소득 등) 및 재산(일반재산, 금융재산, 자동차 등)을 평가하여 소득인정액을 산정함
2) 성적, 이수학점 등 일정요건 충족 시 지원가능(신입생은 성적요건 제외)

문의처	한국장학재단 고객센터 ☎**1599-2000**, 홈페이지 **www.kosaf.go.kr**

붙임	2020학년도 1학기 국가장학금 1차 신청 홍보 포스터

6 · 25전사자와 그들의 가족을 찾습니다.

(자료제공: 국방부 유해발굴감식단 계획운영처 ☎ 02-811-6417)

병영생활 고충상담, 성폭력, 군범죄·테러, 방위사업비리 신고/상담

(자료제공: 국방부 조사본부 ☎ 02-748-1988)

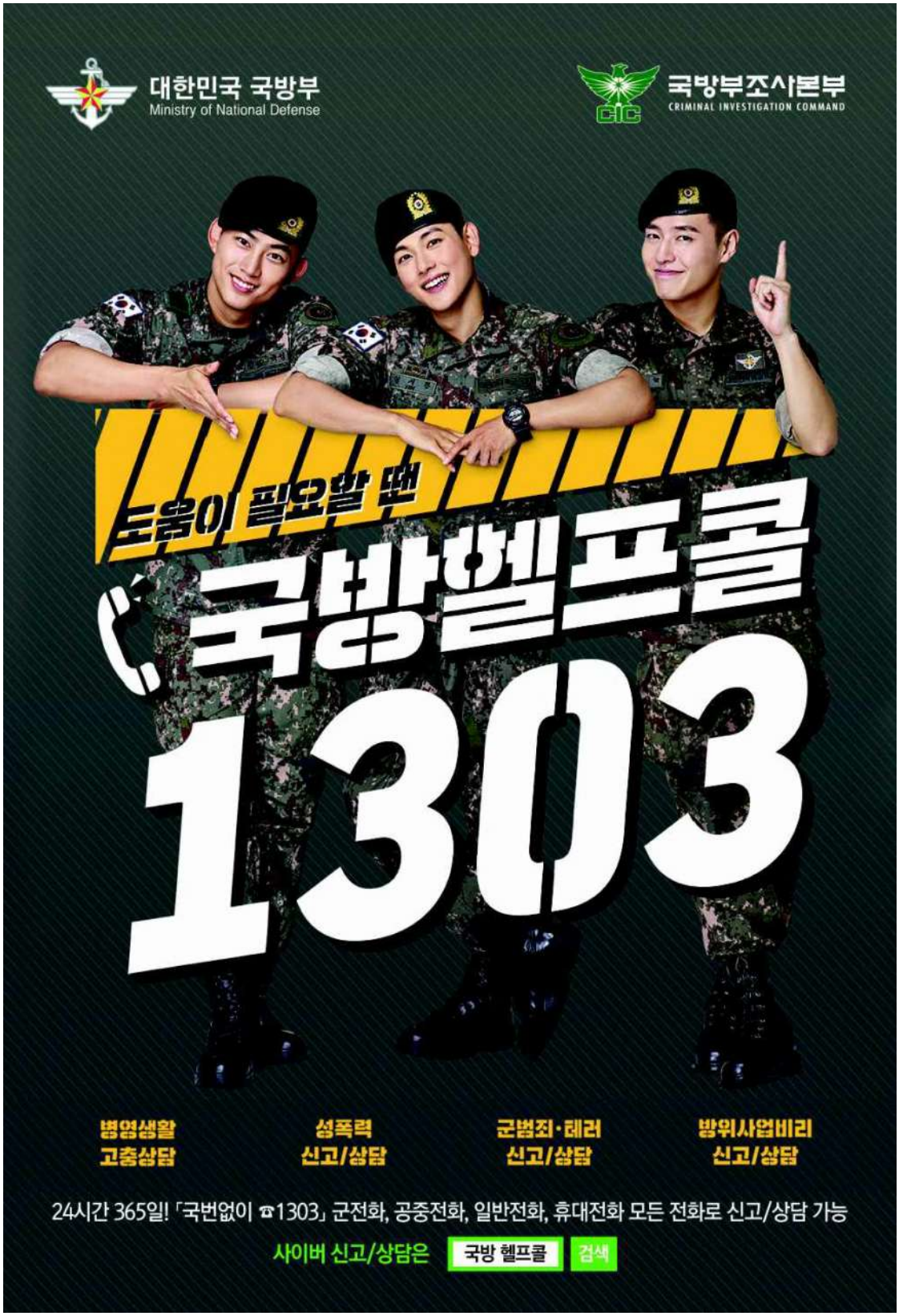

겨울철에 주의해야 할 재난안전사고 알림

(자료제공: 행정안전부 예방안전과 ☎ 044-205-4521)

최근 발생한 재난안전사고 통계 등을 종합, 분석하여 겨울철(12월~2월)에 주의해야 할 재난안전사고 정보를 알려드립니다.

< 겨울철 주의해야 할 재난안전사고 유형 >

대 설	한 파	화 재	교통사고

대 설

올 겨울에는 찬 대륙 고기압이 확장 시, **호남 서해안**과 **제주도**는 북서풍의 영향으로, **강원영동** 지역은 동풍의 영향으로 **많은 눈**이 내릴 때가 있을 것으로 **예상**됩니다.

(최근 10년간 눈 현상일수: **12월 7.4일**, 1월 6.3일, 2월 4.5일)

많은 눈이 내릴 때는 **내 집 앞**이나 **주변 도로**의 **눈**을 수시로 **치우고**, **붕괴 사고 예방**을 위해 **지붕**이나 **옥상 위**에 쌓인 **눈을 치우고**, 특히 눈으로 **붕괴**의 **우려**가 높은 **비닐하우스** 등은 **받침대**로 **보강**하고, **차광막**은 **사전**에 **제거**하여 지붕 무게를 줄여주는 것이 좋습니다.

한 파

올 겨울 기온은 평년과 비슷하거나 높겠지만 **북쪽 찬 공기**가 **남하**하면서 기온이 큰 폭으로 떨어지는 경우가 있어 **한파**에 각별한 **주의**가 필요합니다.

한랭질환자의 **32%**가 **길가**에서 발생하고 있음
65세 이상 한랭질환자: '17년 총 632명 중 **232명(37%)**, '18년 총 404명 중 **177명(44%)**

한파 특보가 내려지면 노약자와 영유아가 있는 곳에서는 **난방**과 **온도 관리**에 **유의**하고, **외출 시**에는 **장갑**과 **모자** 등의 **방한용품**을 챙겨 **동상**에 **걸리지 않도록** 보온에 신경 씁니다.

화 재

겨울철에는 전기와 가스 등을 활용한 **난방기구** 등의 **사용**이 **늘면서 화재** 발생 **위험**이 **높습니다.**

특히, 겨울철 **단독주택**에서 발생하는 화재는 10,212건으로 연**간 단독주택 화재(31,401건)**의 **33%**를 차지할 정도로 많이 발생합니다.

겨울철 **주택화재**를 **예방**하려면 소방시설이 미비한 단독주택에서는 **주택화재경보기(단독경보형감지기)**를 설치하고 **소화기** 등 주택용 소방시설을 **구비**하시기 바랍니다.

교통사고

눈과 습기가 도로에 **얼어붙어 발생**하는 **빙판길(블랙아이스)** 등으로 인한 **교통사고 위험이 높다**.

자료에 따르면 **기상상태에 따른 교통사고 인명피해율**을 살펴보면 **눈**으로 인한 인명피해가 **약 1.7명** 발생하였다.

빙판길 교통사고를 **예방**하기 위해서는 차량 운전 시 **앞차와의 충분한 차간 거리**를 확보하고, **스노타이어**나 **스노체인** 등 **월동장비**를 미리미리 **준비** 합니다.

눈이 오면 내 집 앞 등 주변의 눈을 수시로 치우고, 큰 눈이 내리거나 추운 날에는 고향에 계신 부모님께 안부전화를 드리는 것도 좋겠습니다.

위험해 보이나요? 안전신문고로 신고해 주세요

(자료제공: 행정안전부 안전개선과 ☎ 044-205-4223)

○ 안전신문고란?

- **안전위험요인을 신고**하면 행정안전부에서 처리기관을 지정, 위험요인을 해결하는 시스템

○ 신고대상

- **도로침하, 보도블록 파손, 옹벽 균열, 난간 파손, 전주 기울어짐, 신호등 고장 및 4대 불법 주정차* 신고 등 모든 생활 안전 위험요인**

* (4대 불법 주정차) 소화전 5m이내, 횡단보도 위, 버스정류장 10m이내, 교차로 모퉁이 5m이내 주정차

○ **신고방법** (리플릿 참조)

※안전신문고 앱은 Play 스토어 App Store 에서 다운 받으실 수 있습니다.

- 안전신문고 포털(www.safetyreport.go.kr), **스마트폰 앱으로 신고**(회원가입 없이 가능)

○ 신고내용 처리절차

- 위험요인 신고 시 처리기관에서 개선결과(또는 계획)를 통상 7일 이내에 알려 줌

< 기울어진 버스정류장 보수 사례 >

나의 신고로 예상치 못한 불의의 사고로부터 우리가족과 이웃을 지킬 수 있습니다

참고	안전신문고 홍보 리플릿

긴급신고 통합서비스 안내

(자료제공: 행정안전부 긴급신고 공동관리센터 ☎ 044-205-8340)

◎ 긴급할 때 112 또는 119 어떠한 번호로 신고해도
빠르게 출동하여 처리할 수 있도록 시스템 연계 구축 등 번호 단순화 추진

아프리카돼지열병 확산방지를 위한 행동수칙

(자료제공: 농식품부 홍보담당관실 ☎ 044-201-1118)

건강한 겨울나기를 위한 한파대비 건강수칙

(자료제공: 보건복지부 질병관리본부 ☎ 043-719-7264)

질병관리본부 KCDC

1339 질병관리본부 콜센터

한파대비 건강수칙

저체온증이란?

정의

심부체온이 35℃ 미만으로 내려간 상태로 심장, 폐, 뇌 등 중요 장기의 기능이 저하됨

증상

- 말이 어눌해지거나 기억장애 발생
- 점점 의식이 흐려짐
- 지속적인 피로감을 느낌
- 팔, 다리의 심한 떨림 증상

응급조치

※ 의식이 없는 경우 119에 신고하고 환자를 따뜻한 곳으로 옮기는 것이 우선입니다.

- 신속히 병원으로 가거나 빠르게 119로 신고합니다.
- 젖은 옷은 벗기고 담요나 침낭을 감싸줍니다.
- 겨드랑이, 배 위에 핫팩이나 더운 물통 등을 둡니다.
  * 맨살에 사용 시 화상을 입을 수 있으므로 주의
- 의식이 있는 경우에는 따뜻한 음료가 도움이 될 수 있으나, 의식이 없는 경우 주의합니다.

동상이란?

정의

혹한에 의해 인체조직이 동결하여 손상되는 것으로 주로 **코, 귀, 손가락, 발가락 등 노출부위**에 발생함

증상

구분	주요증상
1도	찌르는 듯한 통증, 붉어지고 가려움, 부종
2도	피부가 검붉어지고, 물집이 생김
3도	피부와 피하조직 괴사, 감각소실
4도	근육 및 뼈 괴사

응급조치

※병원을 방문하여 진료를 받는 것이 우선입니다

- 환자를 따뜻한 환경으로 옮깁니다.
- 동상부위를 따뜻한 물(38~42℃)에 담급니다 (20~40분간).
  * 38~42℃: 동상을 입지 않은 부위를 담갔을 때 불편하지 않을 정도의 온도
- 얼굴, 귀 : 따뜻한 물수건을 대주고 자주 갈아줍니다.
- 손, 발 : 손가락, 발가락 사이에 소독된 마른 거즈를 끼웁니다.
  * 습기를 제거하고, 서로 달라붙지 않게 합니다.
- 동상부위를 약간 높게 합니다.
  * 부종 및 통증을 줄여줍니다.
- 다리, 발 동상 환자는 들것으로 운반합니다.
  * 다리에 동상이 걸리면 녹고 난 후에도 걸어서는 안됩니다.

만 3세 아동에 대한 소재·안전 전수조사

(자료제공: 보건복지부 아동학대대응과 ☎ 044-202-3193)

위급할 땐 119 힘겨울 땐 129

보다 나은 정부

2019년 10월부터
만3세 아동에 대한 소재·안전 전수조사를 시작합니다.

"'15년생 우리 아이, 잘 지내나요?"
지역사회가 아이와 눈을 맞춥니다.

만3세 아동에 대한 소재·안전 전수조사란?

만3세 국내거주 아동 중 가정 내에서 양육중인 아동에 대한 조사를 실시하여, 아동의 소재와 안전을 방문을 통해 확인하고, 양육환경 개선에 필요한 서비스를 지원하는 정책입니다.

* 유치원/어린이집 재원 아동은 유치원/어린이집의 재원 여부를 확인

사업안내

기간 | 2019년 10월 1일 ~ 12월 31일

대상 | 2015년생 국내 거주 아동(유치원/어린이집 재원 아동 제외)

담당 | 읍면동 아동 및 복지 담당 공무원

주요 내용 | • 아동의 소재 및 안전(신체, 정서 등) 확인
• 양육환경 개선을 위해 필요한 서비스 연계
• 아동의 실종 등 위험 감지 시 경찰 수사 의뢰

보건복지부 SSiS 사회보장정보원 아동보호전문기관

청년구직활동지원금 받고 취업 성공하자!

(자료제공: 고용노동부 공정채용기반과 ☎ 044-202-7344)

2020년 청소년방과후아카데미 참여 청소년 모집

(자료제공: 여성가족부 청소년활동진흥과 ☎ 02-2100-6250)

청소년 방과후아카데미는 청소년의 전인적인 성장과 사교육비·양육부담 완화를 위하여 방과후 청소년들에게 종합 돌봄 서비스를 제공하는 프로그램입니다.

2020년 청소년 방과후아카데미에 참여할 청소년을 모집하고 있으니 지금 신청하시기 바랍니다.

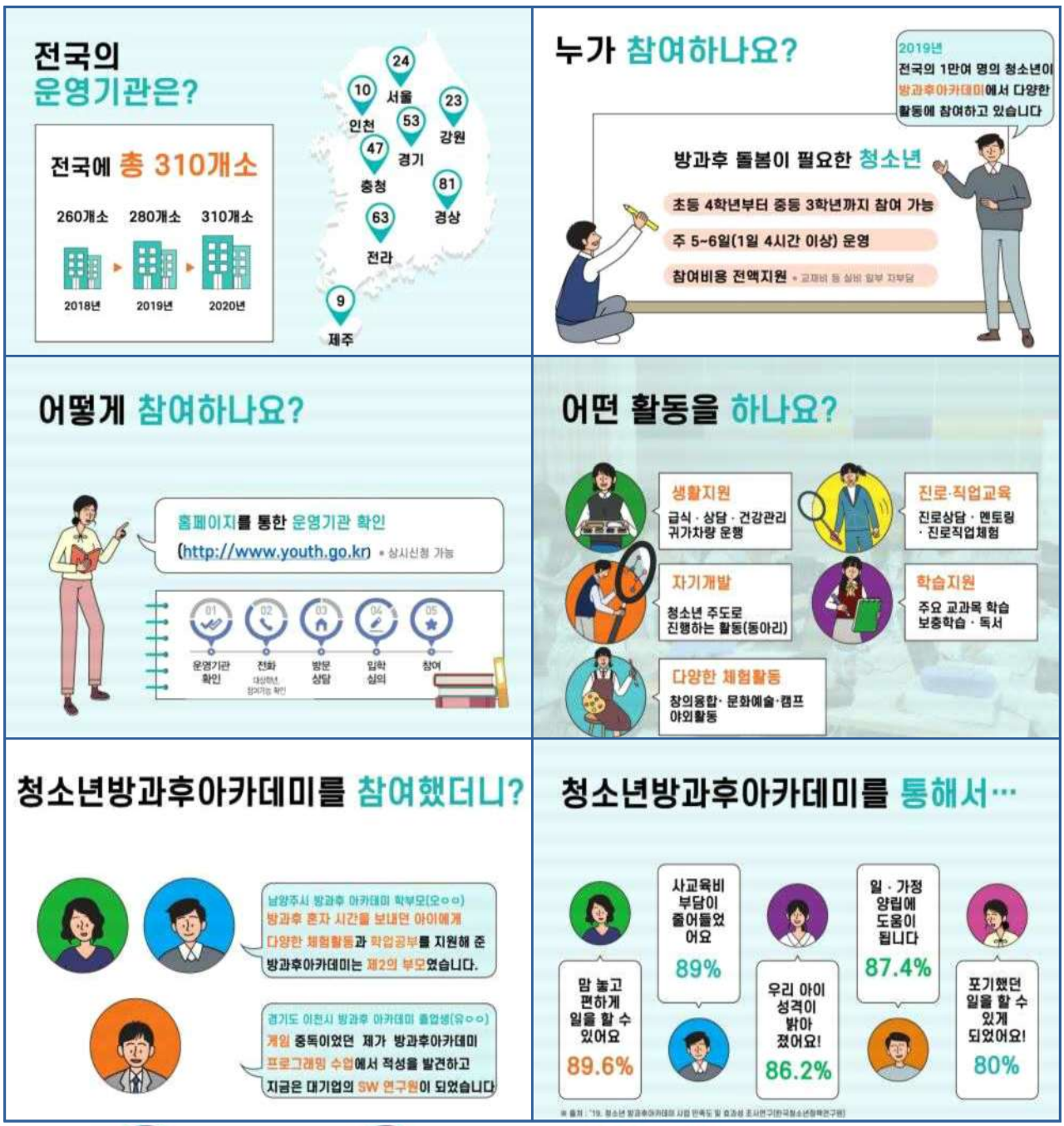

여성가족부 복권위원회 KYWA 한국청소년활동진흥원

국립중앙청소년디딤센터
2020년 상반기 치유과정 참가청소년 모집

(자료제공: 여성가족부 청소년보호환경과 ☎ 02-2100-6295)

○ 국립청소년디딤센터 운영 개요

- (목적) 정서·행동문제로 어려움이 있는 청소년(만 9~18세)을 대상으로 상담·치료·보호·교육의 종합적·전문적 치료·재활 서비스를 지원함으로써 학교와 가정에서 안정적 일상생활 및 건강한 성장 도모
- (근거) 청소년복지지원법 제31조, 제32조, 제42조의2, 청소년보호법 제35조
- (대상) ADHD, 우울, 불안, 품행장애 등 정서·행동적 장애를 가진 청소년(만 9~18세)

  ※ 기초생활수급자 및 차상위계층 무료
- (현황) 국립청소년치료재활센터 1개소 운영(경기 용인), 1개소 건립 추진 중

○ 2020년 상반기 치유과정 참가청소년 모집 개요

- (운영 및 접수 기간)

구 분	운영기간	참가자 접수시한	비고(특징)
오름과정	2020.1.13.~2.7.	2019. 12. 10.(화) 18시 까지	1개월 거주형 장기과정
디딤과정(1기)	2020.3.16.~7.3.	2020. 1. 31.(금) 18시 까지	4개월 거주형 장기과정

- (모집대상) 정서·행동*에 어려움이 있는 청소년(만9세~만18세) 각 과정별 60명

  * 주의력결핍과잉행동증후군(ADHD), 우울, 불안, 학교 부적응, 대인관계 등
- (프로그램) 개인·집단상담, 사회적응 프로그램, 대안교육, 진로탐색 등

  * 시설거주(쉼터, 그룹홈, 보육시설 등) 청소년 주말돌봄서비스 제공
- (참가비용) 무료(국민기초생활 수급권자·차상위계층·한부모가족지원대상자 등 사회적 배려계층)

  * 단, 일반가정 청소년은 월 30만원
- (문의전화) ☎ 031-333-1900(디딤센터) 또는 국번 없이 1388(청소년전화)

붙임 1 2020년도 오름 · 디딤과정 1기 모집 안내문

구 분	오름 과정	디딤 1기 과정
모집대상	▪ 연령 : **만9세 ~ 만18세(만9세는 입교일 기준, 만18세는 수료일 기준임)** ▪ **정서·행동 영역에서 우울, 불안, 주의력결핍과잉행동장애(ADHD) 등의 문제로 학교생활이나 대인관계에서 어려움을 겪는 청소년** ※ 사회복지기관(쉼터, 그룹홈, 아동복지센터 등) 거주청소년 및 학업중단 청소년도 신청 가능	
입교기간	**약 1개월** (2020년 1월 13일 ~ 2월 7일)	**약 4개월** (2020년 3월 16일 ~ 7월 3일)
모집인원	**60명**	**60명**
대안교육	-	교육청 인정 위탁형 대안교육 운영으로 4개월 입교기간 출석 인정 (학교장 승인, 입교기간 중 중간 · 기말고사 센터 내 가능여부 확인 필요)
신청방법	▪ 학교 및 시·군·구 교육지원청, 청소년상담복지센터, 청소년쉼터, Wee스쿨·센터, 청소년 및 아동복지시설 등을 통한 **기관 신청(본인 및 보호자 직접신청 불가)** ▪ 인터넷 접수(전산시스템 http://center.nyhc.or.kr/)	
접수기간	**2019년 12월 10(화) 18:00 까지 한함**	**2020년 1월 31일(금) 18:00 까지 한함**
입교통지일	**2019년 12월 23일(월)**	**2020년 3월 3일(화)**
참가비용	▪ 국민기초생활보장 수급(권)자 비용 면제(증명서 제출자에 한함) ▪ 차상위계층 비용 면제(증명서 제출자에 한함) ▪ 한부모가족 지원 대상자 비용 면제(증명서 제출자에 한함) ▪ 일반가정 청소년 월30만원(오름 총30만원 / 디딤1기 총120만원)	
참고사항	▪ **매주 주말 가정 복귀 및 보호자 교육 참여 등 보호자 협조 필요** - 보호자 협조: 주말귀가 및 센터복귀, 보호자상담, 입교식·수료식 참여, 1박 2일 가족캠프(디딤), 보호자 방문의 날, 보호자교육 참여 등 ※ 시설거주(쉼터, 그룹홈, 보육시설 등) 청소년 주말돌봄서비스 제공 ▪ **심사 및 입교과정 중 의뢰기관 의뢰담당자의 협조 필요** ① 의뢰소견서 내 정확한 정보제공 및 적합대상자 의뢰 ※ 보호관찰 등 입교기간 중 법적문제 관련여부, 가족관계(법적보호자) 등 ② 청소년 및 보호자 입교 참여 독려 ③ 의뢰기관 간담회 참석(디딤1기 과정에 한함) ④ 입교과정 중 담당 의뢰자 변경 시 센터에도 정확한 인계 필요	

붙임 2 국립중앙청소년디딤센터 개요

명 칭	국립중앙청소년디딤센터(National Youth Healing Center)
소재지	경기도 용인시 처인구 남사면 각궁로 252-76
주요시설	디딤관(사무실, 상담실, 치료실, 단기숙소), 오름관(체육관, 다목적실), 채움관(대안교실), 생활관 5개동 10실(단층 2동, 복층 3동), 생태·원예·도예 체험장, 명상마루, 풋살장 등 상담실 음악치료실 미술치료실 놀이치료실 모래놀이치료실 생태체험 학습장 명상마루 생활동(외부) 생활동(내부)
운영과정	1개월 과정(1회, 60명), 4개월 과정(2회, 120명), 4박5일 과정(21회 525명) 등
주요 프로그램	■ 상담·치료 : 정신의학 전문의, 심리치료사, 상담사 등의 종합적·전문적 상담·치료 지원 ■ 학습지원 : 대안교육 및 검정고시 지원 등(위탁형 대안학교 운영) ■ 자립지원 : 사회적응·자립을 위한 직업교육, 진로탐색, 체험활동 등 ■ 생활·보호 : 거주형 보호시설(공동생활가정)에서 생활습관 및 사회적응 행동, 대인관계 기술 습득
입교대상	■ 정서·행동에 어려움이 있는 청소년(만 9세~18세) - 우울증, 불안장애, ADHD, 학대 및 학교 폭력, 학교 부적응 등을 갖고 있는 청소년
신청방법	■ 청소년상담복지센터, 학교밖청소년지원센터, 청소년쉼터, 교육청, 학교, Wee센터, 건강가정지원센터, 아동복지시설 등 기관을 통해 신청 * 서류심사와 심층면접, 입·퇴교판정위원회 심사를 통해 최종 선정 ■ 홈페이지 : http://www.nyhc.or.kr ■ 전 화 : 031-333-1900 (국립중앙청소년디딤센터)

필요한 이웃에게 주거급여를 선물하세요!

(자료제공: 국토교통부 주거복지정책과 ☎ 044-201-4741)

주거급여콜센터 : **1600-0777**
마이홈포털 : www.myhome.go.kr
주거급여 자가진단하세요!

생활이 어려운 가구는 주거지원비를 신청하세요

전월세임대료와 **집수리 비용**을 지원합니다

지원대상 신청가구의 소득과 재산을 반영한 소득인정액이 가구별로 아래 금액 이하인 가구 (부양의무자 소득 · 재산 유무와 상관없음)

가구원수	1인가구	2인가구	3인가구	4인가구	5인가구	6인가구
소득인정액 (만원/월)	75.1	127.8	165.4	202.9	240.5	278.1

신청인 주거급여 수급권자 가구의 가구원, 친족, 기타 관계인, 담당 공무원
※ 대리신청도 가능하나 위임장 필요, 담당 공무원 직권신청은 수급권자 동의 필요

신청장소 ① 주거급여 수급권자의 주민등록상 주소지 읍 · 면 · 동 주민센터
② 온라인 신청 : 복지로(bokjiro.go.kr) ※공인인증서 필요

[제출서류] ※재산조사 과정 등에서 추가 요청할 수 있음
❶ 사회보장급여 제공(변경) 신청서(신청인의 신분증 지참) ❷ 소득 · 재산신고서
❸ 금융정보등제공동의서 ❹ 임대차(전대차)계약서 · 사용대차확인서 ❺ 통장사본

※ 대리 신청시 위임장, 수급권자의 신분증 사본 및 대리인 신분증 지참

지원내용 임차가구 : 지역별,가구원수별 기준임대료를 상한으로 실제임차료 지급
※ 실제 임차료가 지역별 기준임대료의 5배를 초과하는 가구는 최저지급액(1만원) 지급
※ 임대차계약서가 없거나, 있더라도 실제임차료가 0원인 경우 지급 제외
자가가구 : 주택보수범위별 수선비용을 상한으로 실제 수선비용 지원
※ 장애인 · 고령자 가구 수선비용은 상한액 외 추가지원 가능

임차가구					자가가구			
가구수	지원상한액(만원/월)				구분	경보수	중보수	대보수
	1급지 (서울)	2급지 (경기,인천)	3급지 (광역시/세종)	4급지 (그 외)				
1인	23.3	20.1	16.3	14.7	지원 상한액 (만원)	378	702	1,026
2인	26.7	22.6	17.8	16.1				
3인	31.6	27.2	21.3	19.4				
4인	36.5	31.7	24.7	22.0	지원 주기	3년	5년	7년
5인	37.7	32.9	25.8	22.9				
6인	44.1	38.9	29.6	26.7				

지급일 임차가구 : 매월 20일에 수급권자의 계좌로 입금
자가가구 : 수선주기 내 우선순위에 따라 주택수선

국토교통부 LH 한국토지주택공사

자율주택정비사업으로 새집 마련의 꿈을 앞당기세요!

(자료제공: 국토교통부 주거재생과 ☎ 044-201-4941)

이자부담 많은 집주인과 주거지원계층 모두 “win-win”

(자료제공: 국토교통부 주택정비과 ☎ 044-201-3395)

국토교통부 한국감정원 Korea Appraisal Board

집주인 융자형 임대주택 사업

집주인에게 저리의 기금 융자를 지원하여 **이자 부담을 줄여주는** 대신
해당 주택은 무주택 청년, 신혼부부, 고령자에 **8년이상 저렴하게 장기 임대**하는 제도

[집주인]
저리의 기금융자

[청년, 신혼부부, 고령자]
시세보다 저렴한 임대주택 공급

대상주택

다가구, 공동주택, 주거용오피스텔
-준공 후 20년 미만, 주거전용 85㎡ 이하
-공시가격 2억원 이하인 주택(다가구 제외)
-소유권이전등기접수일로부터 3개월 이상인 주택(본인 신축주택은 허용)
-기존 임차인 거주시 잔여임대기간 6개월 이하인 주택(1순위 임차인은 허용)

기금융자

-(금리) 1.5% 변동금리
-(금액) 수도권 1억원, 광역시 8천만원, 기타 6천만원 이내
*소액임차보증금공제 후 LTV 70%
-(상환) 만기일시 or 원리금균등분할
-아래의 용도로만 기금융자 제한
① 주택담보대출 상환
② 임대보증금 반환
③ 주택 개량
※ 2개 이상의 목적으로도 신청 가능

임대료

시세 85% 이하(인상률 연5% 제한)
※임대시세는 사업신청시 한국감정원에 의뢰

임대기간

8년이상

임차인 요건

(1순위) 무주택인 청년·신혼부부·고령자로서 전년도도시근로자월평균소득의 120%이내
(2순위) 무주택 일반인
※ 한방사이트 30일 이상 공고 후 1순위 없는 경우 2순위 모집

임대사업자 등록

주택임대사업자(공공지원) 등록 필수

기타 자세한 사항은 한국감정원 홈페이지(www.kab.co.kr)참조 및 한국감정원 콜센터(1644-2828)로 문의해주세요.

유료방송 고객센터 전화상담이 아주 중요한 이유

(자료제공: 방송통신위원회 방송기반국 방송시장조사과 ☎ 02-2138-1532)

주민등록번호 바꿀 수 있습니다!

(자료제공: 주민등록번호변경위원회 심사지원과 ☎ 02-2100-4061)

○ **신청대상** : 주민등록번호 유출로 생명·신체, 재산에 피해를 입거나 피해 우려가 있으신 분 ※ 보이스피싱, 신분도용, 가정폭력 등

○ **신청방법** : 주민등록지 읍·면·동 주민센터 방문신청

○ **제출서류** : 주민등록번호 유출과 피해를 입증하는 자료
※ 판결문, 사건사고사실확인원, 보호시설입소 확인서 등

불법도박 금지 및 신고 안내

(자료제공: 사행산업통합감독위원회 조사홍보과 ☎02-3704-0554)

2020년 1월의 독립운동가 정용기 선생

(자료제공: 국가보훈처 공훈관리과 ☎ 044-202-5780)

국가보훈처(처장 박삼득)는 광복회, 독립기념관과 공동으로 정용기(1862.12.13~1907. 9. 2) 선생을 2020년 1월의 독립운동가로 선정하였다고 밝혔다.

선생은 경북 영천 출신이다. 부친 정환직과 함께 의병을 모집하기 위해 1906년 1월경 '영천창의소'를 설치하였으며 권세가(勸世歌)를 지어 나라에 운이 없어 일본인들이 들어와 문명과 종사가 무너지는 것이 을사5적들 때문이라는 것을 지탄하고, 충성심 있는 의사들이 의병을 일으켜 역적들과 왜적들을 이 땅에서 몰아내 백성들의 원한을 풀 것과 우리 대한독립만세의 기치를 전 세계에 자랑하기 위해 모두 함께 의병으로 나설 것 등을 호소하였다.

이에 영남지역에서 1,000여 명의 의병이 모였으며 대장으로 추대되어 진호를 '산남의진(山南義陣)'으로 정하였다. 선생은 신돌석 의진과 연합작전을 펴기 위해 진군하던 중 경주 진위대 간계로 대구감옥에 수감되어 4개월간 고초를 겪고 석방되었다.

그러나 4개월 동안의 고초와 시달림으로 당장 의병을 일으키기에는 무리가 있었다. 그가 몸을 안정시키고 있던 때에 대구에서 대구 광문사 사장 김광제·부사장 서상돈 등이 국채보상운동을 일으켰다. 이것은 일제가 만든 외채 1,300만원을 정부가 갚을 형편이 못되기 때문에 우리 국민의 손으로 갚고자 한 일종의 경제적 민족운동이었다. 이 운동은 순식간에 전국적으로 퍼져나갔고, 경북지역에서도 고령·성주·김천·상주 등 여러 지역에서 여러 관련 단체들이 조직되어 동참하였다. 영천지역에서는 '영천군 국채보상단연회'가 조직되었으며 선생은 회장으로 취임하여 영천지역 국채보상운동을 이끌었다.

선생은 1907년 4월경 의진을 다시 결성하여 청하·영천·청송 등지로 진군하면서 일본군과 여러차례 전투를 벌여 적군을 사살하는 등 전과를 거두었다. 이후 관동으로의 북상 준비 및 각 지대와의 연락을 위해 각지로 의병들을 파견한 뒤, 본진 병력 150여 명을 이끌고 청하군 죽장으로 이동하여 일본군과 전투를 벌이다가 1907년 9월 주요 의병들과 함께 장렬하게 전사하였다.

선생이 전사한 후 부친 정환직이 의진 총수를 맡았으나 일본군 영천수비대에게 잡혀 대구로 압송 중 영천에서 순국하였다.

정부는 선생의 공훈을 기리어 1962년에 건국훈장 독립장을 추서하였다.

【 첨부 】 관련 이미지(독립기념관, 경북독립운동기념관 제공)

	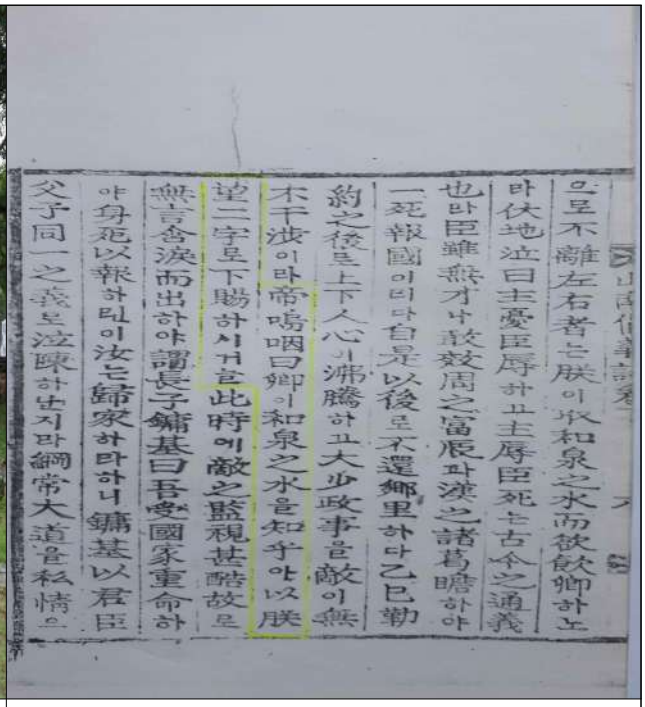
충효재	산남창의지

2020년 1월의 6·25전쟁영웅 박평길 육군 병장

(자료제공: 국가보훈처 제대군인정책과 ☎ 044-202-5712)

◈ 물러서지 않는 용기로 승리를 향해 나아가다 ◈

국가보훈처는 '박평길' 육군 병장을 1월의 6·25전쟁영웅으로 선정하였다.

- 박평길 병장은 강원도 고성군 수동면 564고지를 점령하기 위해 적의 토치카에 수류탄을 던져 적군 10여명을 폭사시키고 적과 백병전을 벌이다 전사함

○ 박평길 병장은 1925년 제주읍 이도리에서 태어났다.

○ 6·25전쟁이 일어나자 그는 위기에 처한 나라를 구하기 위해 참전을 결심하고 부인과 자녀를 남겨 둔 채, 9월 1일 육군에 입대하였다.

○ 1950년 10월, 보병 제11시단 13연대 3대대 9중대 2소대에 편성되어 전북지역의 북한군 패잔병 주력부대를 분쇄하였으며, 1951년 4월에는 동부전선으로 이동하여 제9중대 2소대 분대장이 되었다.

○ 1951년 6월, 강원도 고성군 수동면 564고지전투에서 적의 토치카에 쓰러지는 아군병사가 속출하자,

○ 박 하사는 적탄을 뚫고 총을 쏘며 돌격하다가 대퇴부에 총탄을 맞아 부상을 당했으나 좌절하지 않고 적의 토치카 근처까지 달려가 수류탄을 던져 적군 10여명을 폭사시키고,

○ 적군과 백병전을 치르는 과정에서 적탄에 맞아 25세라는 젊은 나이에 장렬하게 전사하였다.

○ 한편, 정부는 박평길 병장의 공로를 기리기 위해 1951년 9월 화랑무공훈장을 추서하였다

【 첨부 】 박평길 육군 병장 사진

	박평길 육군 병장 (1925.7.28.～1951.6.18.) 상훈 : 화랑무공훈장('51)

1월의 현충인물 민관식 국가사회공헌자

(자료제공: 국가보훈처 국립대전현충원 현충과 ☎ 042-820-7062)

○ 국립대전현충원(원장 임성현)은 2020년 1월의 현충인물로 한국 스포츠 근대화의 아버지로 불리는 '민관식 국가사회공헌자(1918.5.3. ~ 2006.1.16.)'를 선정했다.

○ 민관식 국가사회공헌자는 1918년 개성에서 태어나 경기고의 전신인 경성제일고보와 수원고등농림학교(현 서울대 농대)를 졸업한 후 일본에 건너가 교토제국대학 농예화학과를 졸업했다

○ 해방 이후, 언론인 및 정치인으로 활동한 그는 대한체육회 회장, 대한올림픽위원회 위원장, 문교부장관 등을 역임하면서 체육계와 깊은 인연을 맺었다. 생전에 국가대표 훈련장 건립을 가장 자랑스러운 공으로 내세웠던 그는 "선수촌을 지으려면 태릉으로 가보라"는 꿈을 꾸고 난 뒤, 태릉을 부지로 물색했다는 일화로 화제를 모으기도 했다.

○ "건강을 잃으면 인생 전부를 잃는다"는 생활신조를 지녔던 그는 미수의 나이에도 불구하고 하루도 거르지 않으며 운동을 즐겼으며 마지막까지 한국 스포츠의 발전을 기원하다 2006년 1월 16일 타계했다.

○ 정부는 한국스포츠를 크게 발전시킨 공로를 인정하여 민관식 국가사회공헌자에게 국민훈장 무궁화장, 청조근정훈장, 체육훈장 청룡장 등을 수여하였으며, 현재 그는 국립대전현충원 국가사회공헌자묘역 14호에 안장되어 있다.

민관식 국가사회공헌자
(1918.5.13~2006.1.16)

1월의 호국인물 이일영 공군중위

(자료제공: 기획부 기획홍보팀 ☎ 02-709-3108)

전쟁기념관은 2020년 첫 번째 호국인물로 6·25 전쟁 당시 국가와 민족을 위해 목숨을 바친 이일영 공군중위를 '1월의 호국인물'로 선정, 발표했다.

이일영 공군중위는 경북 안동에서 태어나 예안 공립국민학교를 졸업한 후 일본으로 건너가 소년비행학교를 수료하였고, 이후 1948년 9월 입대하여 육군항공대에서 근무하였다.

1949년 공군 창설과 함께 L-4 연락기 조종사로 근무하던 중 6·25전쟁이 발발하자 그는 적진 정찰 및 정보 수집 임무를 수행하며 낙동강 방어선 사수에 기여하였다. 특히 1951년 9월에는 경북 영천 하양동 일대에 잠복하고 있던 적군 200여 명의 위치 정보를 아군에게 전달하여 섬멸케 하였다. 이어 10월 공군 소위로 현지 임관 후 F-51D 무스탕 전투기 전환훈련을 받고 제1전투비행단 강릉전진부대에 배속되었다. 우리 공군 최초의 단독 출격작전에도 참여하여 동부전선 적 후방 지역의 보급 및 병력 수송 차단과 지리산 지역 공비 소탕작전 지원 임무를 수행하였다.

1952년 1월 9일 그는 강원도 원산과 회양 지역의 적 대공포 진지 파괴와 보급로 차단의 명령을 받고 김두만 대위, 김금성 중위와 함께 강릉기지에서 출격하였다. 적의 주 보급선인 경원선 철도를 폭격하고 대공포 진지를 공격하던 중 그는 회양 남쪽 창도리(昌道里) 지역에서 적이 쏜 대공포에 피탄되었다. 이후 항공기가 비행불능상태에 처하자 적 진지로 돌진, 자폭함으로써 24세의 나이로 장렬히 산화하였다.

고(故) 이일영 중위는 6·25전쟁 기간 중 F-51D 무스탕 전투기 조종사로 총 44회의 출격을 기록하였다. 그 결과 100여 개소의 철도와 도로 차단, 20여 개소의 대공포와 포진지 파괴, 적군 60여 명 사살 등의 전과를 올렸다. 정부는 이러한 그의 공적을 기려 일계급 특진과 충무무공훈장을 추서하였다.

1월 5일(목 14:00) 전쟁기념관 호국추모실에서는 유가족 및 공군 주요 인사가 참석한 가운데 고인을 추모하는 현양행사가 거행될 예정이다.