

구보는 공문서로서의 효력을 갖는다.

선 람	기관의 장

수영구보

호외 제653호 2022. 4. 25.(월)

고시 · 공고

- 도로명주소 고시-----1
- 2021년도 재난관리 실태 공고-----2

회 람								
--------	--	--	--	--	--	--	--	--

부산광역시 수영구 고시 제2022-32호

도로명주소 고시

『도로명주소법』 제11조제3항 및 제12조제5항 같은 법 시행규칙 제23조에 의거하여 도로명주소를 다음과 같이 고시합니다.

2022년 4월 25일

수영구청장

○ 도로명주소 : 광서로50번길 23 등 24전

▷ 도로명주소 부여 고시조서

종전주소 (지번주소)	도로명주소	도로명주소 효력발생일	도로명주소 부여사유	도로명 고시일	도로명 부여사유
별지 참조(1건)					

▷ 도로명주소 변경 고시조서

종전주소	도로명주소	도로명주소 효력발생일	변경사유
해 당 없 음			

▷ 도로명주소 폐지 고시조서

종전주소(도로명주소)	도로명주소 폐지고시일	폐지사유	비고(지번주소)
별지 참조(23건)			

※ 고시내용 및 기타 자세한 사항은 수영구청 토지정보과(☎051-610-4761)에 문의 또는 수영구청 홈페이지(www.suyeong.go.kr) 및 새주소 안내 홈페이지(www.juso.go.kr)에서 열람하시기 바랍니다.

○ 도로명주소 사용 및 공부상 주소전환

- 도로명주소는 2022. 4. 25. 고시 후 도로명주소법 제19조제1항에 의거 공법관계에 있어서 주소로 사용되며, 현행 지번주소는 일정기간 도로명주소와 함께 사용할 수 있습니다.
- 공공기관에서 비치·관리하고 있는 각종 공부상 주소(소재지)는 해당기관에서 도로명주소로 변경합니다.

○ 도로명주소 변경 등

- 도로명 또는 건물번호의 변경은 도로명주소법 시행령 제15조 및 제26조에서 정한 절차에 따라 신청할 수 있습니다.
- 도로명은 도로명주소법 시행령 제18조제3항에 의거 당해 도로명이 고시된 날부터 3년이 지난 후에 변경할 수 있습니다.

○ 참고사항

- 공동주택의 경우 종전주소의 공동주택명, 동·호와 도로명주소의 상세주소는 공법관계의 각종 공부상 기재된 주소로 한다.

부산광역시 수영구 공고 제2022-419호

2021년도 재난관리 실태 공고

「재난 및 안전관리 기본법」 제33조의3(재난관리 실태 공시 등) 및 같은 법 시행령 제42조의2(재난관리실태 공시방법 및 시기 등)에 따라, 우리 기관과 관련된 전년도 재난발생 및 수습 현황, 재난예방조치 실적, 재난관리에 관한 중요 사항 등을 공시함으로써 주민의 알권리를 충족시키고, 재난관리에 대한 책임행정을 강화하기 위하여 다음과 같이 2021년도 재난관리 실태를 공고합니다.

2022. 4. 14.

부산광역시 수영구청장

1. 재난관리 실태 공시 총괄

◆ 2021년도 재난발생 및 수습현황으로는

- 8.23.~8.25. 집중호우로 인해 소상공인 침수 피해 17건의 피해 신고가 접수되었으며 이에 재난지원금 28백만원이 지급되었습니다.
- 2021년 수영구 코로나19 누적 확진자는 1,267명이며 병원이송, 역학조사, 방역소독, 선별진료소 운영(검체채취 누적 196,949건) 등의 조치를 하였습니다.

◆ 「재난 및 안전관리 기본법」 제25조의2제1항에 따른 예방실적으로는

- 재난에 대응할 조직은 안전관리과 내 사회재난대응계 등 4팀 21명이 근무중이며
- 재난의 예측 및 정보전달체계는 7종으로 116개소에 설치되었으며, 5년 평균보다 24개소 증가하였고, 지난해보다 25개소 증가 하였습니다.
- 재난 발생 대비 교육·훈련은 39명을 교육·훈련하였으며, 코로나19로 인해 교육 및 훈련 실시가 크게 감소하였습니다.
- 재난관리 관련 현장 및 언론홍보는 총 29회를 실시하였으며, 코로나19로 인해 현장홍보와 언론홍보 모두 감소하였으나, 지난해 대비 4회 증가하였습니다.
- 안전관리체계 구축을 위해 안전관리위원회와 안전관리실무위원회를 운영하고, 기상특보 발령 시 재난안전대책본부와 재난종합상황실을 설치·운영하여 실무반 13개반이 반별로 주어진 임무와 역할을 수행하였으며,
- 「재난 및 안전관리 기본법」 제29조에 따른 재난방지시설의 정비는 19개 사업에 11,106백만원의 예산을 확보하였으며, 지난해와 비교해서는 4,114백만원 증가, 5년 평균보다 5,823백만원 증가하였습니다.

- 방재물자는 화재·폭발 등으로 인한 유해 화학물질 유출 환경오염 사고에 대비하여 유흡착제 2,600매, 흡착롤 3km를 보유하고 있습니다.
 - 의료시설은 325개소이며, 수용시설은 17개소(수용인원 4,966명)이 지정 운영되고 있으며, 구조·복구·산불 진화 등 재난 장비는 총 1,481대를 보유(협약)하고 있습니다.
 - 재난관리인력은 기술인력, 기능인력, 자원봉사단체 등 총 1,800명으로 지난해보다 105명 감소하였습니다.
- ◆ 기존 공공시설물 내진보강은 52개 시설 중 33개 시설이 내진성능 확보되어 63.5% 내진율을 확보하고 있으며,
- ◆ 「재난 및 안전관리 기본법」 제67조에 따른 재난관리 기금적립은 당해연도 확보 기준액 385백만원의 100%인 385백만원이 확보되었습니다.
- 최근 5년간 평균 334백만원 보다 51백만원 증가하였고, 지난해보다 9백만원 증가하였습니다.
 - 확보된 재난관리기금을 5년 평균 494백만원 사용하였으며, 금년도에는 177백만원으로 지난해 보다 1,809백만원 적게 사용하였습니다.
- ◆ 재난유형별 현장조치 행동매뉴얼은 총 29개 재난분야별로 작성·운영하였으며, 재난매뉴얼 정비 및 현행화로 전년대비 3개의 현장조치 행동매뉴얼이 증가하였습니다.
- ◆ 이러한 전반적인 상황을 볼 때, 우리 구의 재난관리역량은 재난 안전대책본부 운영, 재난대비 현장조치 매뉴얼 정비, 재난관리 기금 확보 등 전 분야에서 추진실적이 고루 우수한 것으로 나타나고 있습니다.

2. 재난관리 실태 세부 공시

1) 전년도 재난의 발생 및 수습현황

일시	재난(피해) 원인	피해내용	복구내용	추진사항
21.8.23. ~ 8.25.	태풍, 집중호우	-사유시설(소상공인) 침수피해 17건	- 침수피해복구 재난지원금 지급	재난지원금 28백만원 지급

※ 작성대상 : 복구계획서 수립 또는 재난의 발생에 따른 수습에 필요한 지원을 한 재난

2) 「재난 및 안전관리 기본법」 제25조의2제1항에 따른 재난예방 조치실적

① 재난에 대응할 조직의 구성 및 정비

가. 기구



나. 정원

안전관리과		계	일 반 직							기타
			소계	4급	5급	6급	7급	8급	9급	
계	정원	22	22	1	1	6	7	5	2	
	현원	21	21	1	1	5	5	5	4	

다. 방재안전직 정·현원 현황

안전관리과		계	일 반 직						
			소계	4급	5급	6급	7급	8급	9급
계	정원	2	2	0	0	0	0	1	1
	현원	2	2	0	0	0	0	1	1

◇ 연도별 비교(도표, 그래프 등)

구 분	2017	2018	2019	2020	2021
일반직 현원(인원) * 방재안전직 포함	18	24	18	19	21
방재안전직 현원(인원)	1	1	1	1	2

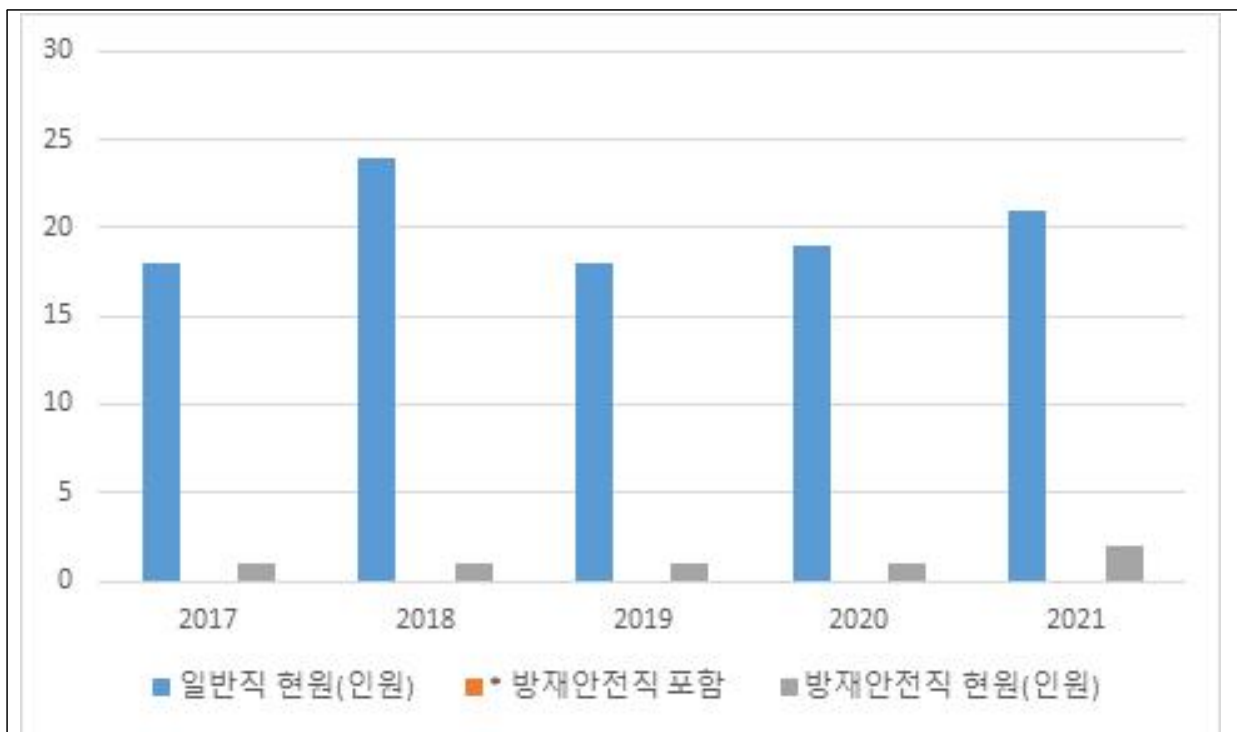

☞ 구체적 내용설명(증감원인 등)

- 2021. 2. 방재안전9급 신규발령으로 결원 보충

② 재난의 예측 및 정보전달체계의 구축

가. 현황

구 분	개 소	설치장소
기상관측기(강우량계)	2	수영구청 옥상(부산시), 금련산전망데크
재난영상감시시스템(CCTV)	70	수영구청 옥상(1), 삼익비치 방파제(3), 수영강변방향인도(1), 우암사(1), 번영로 밑(1), 광안4동 전망데크(3), 민락동 방파제 앞(3), 민락어촌계 방파제(4), 민락동 공중화장실(4), 광안4동 양묘장(2), 광안대교 상판(1), 백산허리길(1), 협진태양아파트(2), 테트라포트(24), 부산전통예술관(1), 광안3동 체육공원(1), 광안4동 체육공원(1), 남천체육공원(4), 삼익비치301동(2), 민락동 오션브릿지(1), 민락동 수영교(2), 민락항(2), 남천마리나(1), 삼익방파제307동(1), 삼익방파제311동(1), 널구지공원(1), 민락수변공원(1)
재난방송장비(OAE)	12	삼익비치, 오션브릿지, 민락어촌계, 금련산 전망대, 수변공원, 협성아파트, 우암사, 여름행정봉사실, 수변공원관리실, 수영교, 민락항, 남천마리나
재난방송장비(새서울16, 원캐스트3)	19	남천방파제(3), 수변공원, 널구지공원, 각 행정복지센터(10), 남천체육공원, 민락동113-52(3, 원캐스트)
재해문자전광판	6	삼익비치, 오션브릿지, 민락어촌계, 금련산, 롯데캐슬, 협성아파트
민방위경보시설(사이렌)	5	광안1동행정복지센터, 망미2동 행정복지센터, 수영구청, 수영문화센터, 수변공원관리사무소
위성전화기	2	수영구청 통신실(2개소)
합 계	116	

◇ 연도별 비교(도표, 그래프 등)

구 분	2017	2018	2019	2020	2021
자동우량관측장비	2	2	2	2	2
재난영상감시시스템(CCTV)	23	35	44	48	70
재난방송장비	12	12	12	28	31
재해문자전광판	6	6	6	6	6
민방위경보시설(사이렌)	5	5	5	5	5
라디오 재해경보 방송	24	24	24	0	0
위성전화기	2	2	2	2	2
총 계	74	86	95	91	116

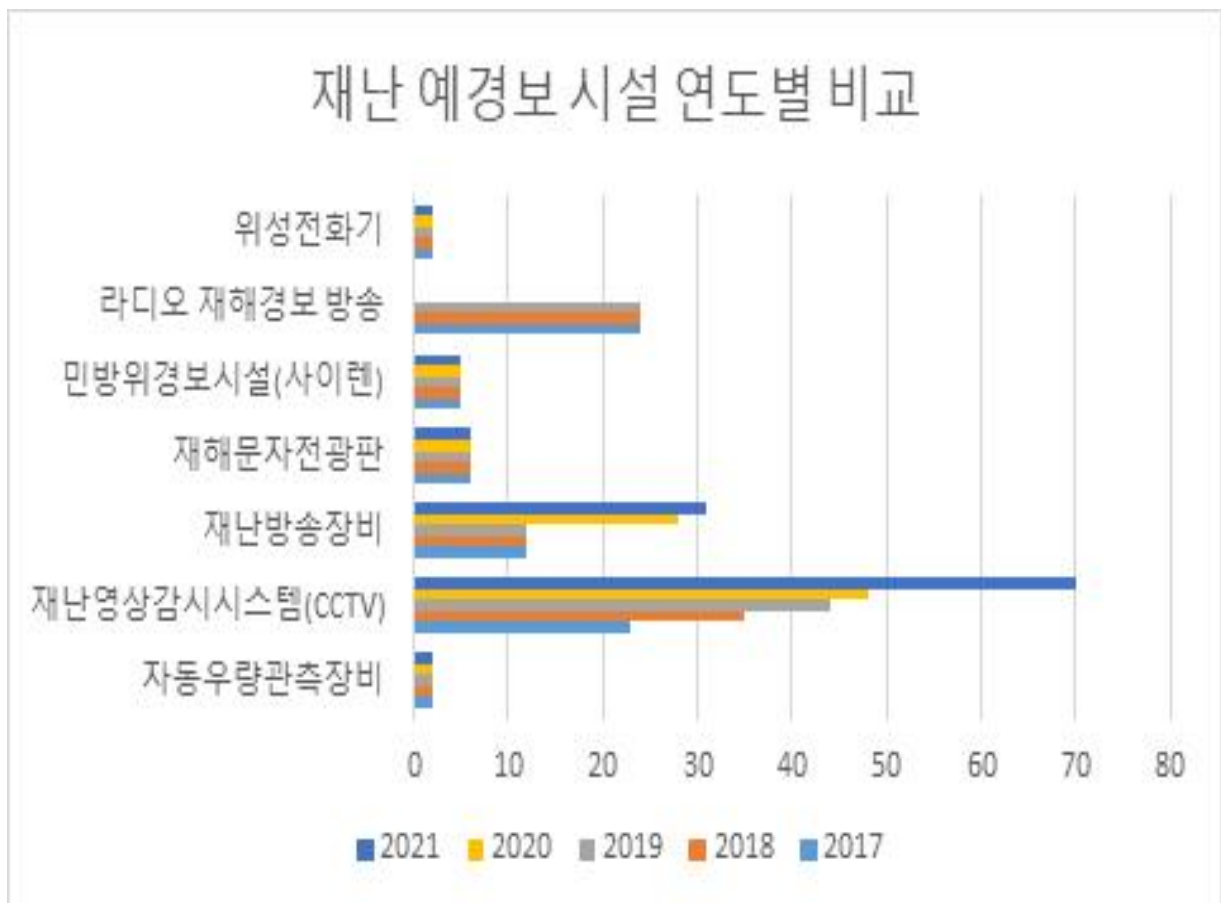

☞ 구체적 내용설명

- 재난감시CCTV 장비 현행화(산불감시, 테트라포트 반영)
- 광안4동 양묘장 CCTV 신규 설치

③ 재난 발생에 대비한 교육·훈련과 재난관리에방에 관한 홍보

가. 재난발생에 대비한 교육·훈련 현황

[방재담당공무원의 전문성(재난안전관련 분야) 교육]

과정명	교육기간	교육기관	참석인원	비고
제1기 재난안전 실무자과정	2021.03.10.~ 12.	부산광역시 인재개발원	3	
제1기 안전책임관 재난안전 전문교육	2021.03.04.	국가민방위재 난안전교육원	1	
제3기 재난안전신규실무자과정	2021.03.17.~ 19.	국가민방위재 난안전교육원	1	
3차 방재기상업무 전문교육	2021.03.24.~ 25.	기상기후인재 개발원	1	
제6기 재난안전신규실무자과정	2021.05.12.~ 14.	국가민방위재 난안전교육원	1	
제2기 재난안전 실무자 과정	2021.06.23.~ 25.	부산광역시 인재개발원	1	
제2기 재난안전신규관리자과정	2021.06.21.~ 23.	국가민방위재 난안전교육원	1	
제15기 재난안전신규실무자과정	2021.05.26.~ 28.	국가민방위재 난안전교육원	1	
제16기 재난안전신규실무자과정	2021.06.07.~ 09.	국가민방위재 난안전교육원	1	
제7기 재난안전신규실무자과정	2021.06.23.~ 25.	국가민방위재 난안전교육원	2	
제8기 재난안전신규실무자과정	2021.07.05.~ 07.	국가민방위재 난안전교육원	1	
제10기 재난안전신규실무자과정	2021.08.09.~ 11.	국가민방위재 난안전교육원	1	
제4기 안전점검실무과정	2021.08.17.~ 19.	국가민방위재 난안전교육원	1	
13차 방재기상업무 전문교육	2021.08.25.~ 26.	기상기후인재 개발원	2	
제2기 재난안전관리자	2021.09.29.	부산광역시 인재개발원	1	
제3기 안전책임관 재난안전과정	2021.09.29.	국가민방위재 난안전교육원	1	
제11기 재난안전신규실무자과정	2021.09.15.~ 17.	국가민방위재 난안전교육원	1	
제2기 재난대응안전한국훈련설계과정	2021.09.06.~ 08.	국가민방위재 난안전교육원	1	

과정명	교육기간	교육기관	참석인원	비고
제4기 재난현장드론활용과정	2021.09.27.~ 28.	국가민방위재 난안전교육원	1	
제12기 재난안전신규실무자과정	2021.10.19.~ 21.	국가민방위재 난안전교육원	1	
제3기 재난안전 실무자	2021.11.17.~ 19.	부산광역시 인재개발원	1	

[지역자율방재단에 대한 교육·훈련]

교육/ 훈련명	일시	장소	참석 인원	내 용	주관	비고
지역자율방재단 전문교육	‘21.10.19.	대한적십자사	1	응급처치 일반과정	행정안전부	
겨울철 자연재난대비 행동 매뉴얼 교육	‘21.10.26.	수영구청 재난종합상황실	13	겨울철 재난유형별 행동 교육 등	수영구	

[안전모니터봉사단에 대한 교육·훈련]

교육/ 훈련명	일시	장소	참석 인원	내 용	주관	비고
해	당	사	항	없	음	

[재난관리예방을 위한 지역주민에 대한 교육·훈련]

교육/ 훈련명	일시	장소	참석 인원	내 용	주관	비고
해	당	사	항	없	음	

◆ 연도별 비교(도표, 그래프 등)

구 분	2017	2018	2019	2020	2021
방재담당공무원 전문성 교육(인원)	25	21	20	41	25
지역자율방재단 교육·훈련(인원)	535	526	528	21	14
안전모니터봉사단 교육·훈련(인원)	24	20	23	0	0
지역주민 교육·훈련(인원)	3547	3447	3456	0	0

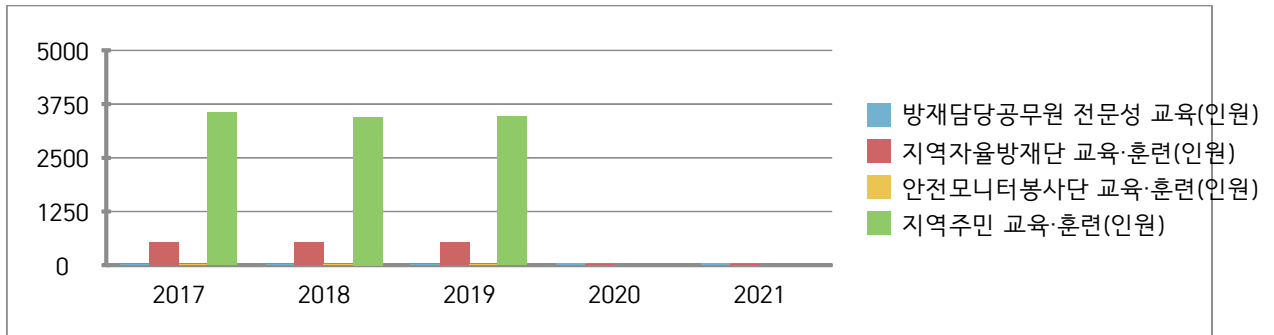

☞ 구체적 내용설명(교육·훈련 참석인원의 증감원인 등)

- 재난 발생에 대비하여 담당공무원이 국가민방위재난안전교육원의 비대면 교육에 참가하고 있고, 코로나19 감염 상황으로 인하여 지역자율방재단, 안전모니터봉사단 및 지역주민을 대상으로 하는 교육 및 훈련 실시가 잠정 연기중임

나. 안전모니터봉사단 제보·처리 실적

◆ 제보·처리 실적 현황

봉사단원(인원수)	제보실적(건)	처리실적(건)			비 고
		완료	진행	불가	
15	6	6	0	0	

다. 재난관리 관련 언론홍보

[현장홍보 실적(안전점검의 날 행사, 캠페인 등)]

연번	행사명	주요내용	행사일시	장 소	참석인원	비고
1	3월 안전점검의 날 캠페인	안전신문고 앱 홍보 등	'21.3.16.	관내 초등학교	6	
2	6월 안전점검의 날 캠페인	자연재난대비 풍수해보험 가입 홍보	'21.6.10.	광안리 만남의 광장	5	
3	9월 안전점검의 날 캠페인	고질적 안전무시 관행 근절 홍보	'21.9.8.	광안리 만남의 광장	5	
4	10월 안전점검의 날 캠페인	2021 국가안전대진단 홍보	'21.10.5.	광안리 만남의 광장	5	

[언론 보도 및 기고실적(신문, 방송 등)]

연번	기사제목	주요내용	보도(기 고)일시	언론사	비고
1	부산 수영구, 구민 안전보험 감염병 사망 추가 보장	구민안전보험에 감염병 사망 피해보상 보장내역 추가	‘21.01.02	뉴시스	
2	수영구청, 코로나19 극복 격려품 지원 추진	코로나19 극복 성품 지원	‘21.02.09.	부산일보	
3	강성태 수영구청장, 어린이 교통안전 릴레이 챌린지 참여	수영구청장 어린이 교통사고 예방 캠페인 참여	‘21.2.10.	네이버뉴스	
4	안전관리과 코로나19 극복 사랑의 온기 전달 ‘따숨 전기매트’ 나눔 추진	저소득 취약계층 200세대의 전기매트 전달	‘21.2.10.	부산일보	
5	수영구 광안3동, 방역물품 대여서비스 ‘백신새미’ 실시	코로나19 방역물품 대여서비스 ‘백신새미’ 실시	‘21.3.2.	부산일보	
6	수영구, 교통문화지수 개선을 전국에서 ‘톱’	국토교통부 실시 교통문화지수 실태조사에서 A등급으로 전국 개선을 1위를 달성	‘21.3.18.	부산제일경제	
7	수영구 남천동 벚꽃거리 벚꽃 개화기 대응 사회적 거리두기 추진	코로나19 확산방지 거리두기 캠페인 추진	‘21.3.22.	부산일보	
8	수영구, 부산시 최초 ‘신축건축물 보안등 설치’	건축허가 신청 건축물에 대해 보안등 설치 유도로 공공 보안등 사각지대 해소	‘21.4.16.	국제신문	
9	수영구, 민·관협력 재난재해 업무협약 체결	수영구-건설사업장 현장 소장 집중호우 태풍 발생 시 굴삭기 불도저 등 방재장비 지원 협약 체결	‘21.5.14.	부산일보	
10	수영구‘바닷가 블랙홀 테트라포드 안전사고 대책’ 돌보이는 성과 거두어 !	테트라포드 안전사고 예방을 위하여 낚시 통제구역 지정 및 확대, 경고 방송, 경고판 및 안전 헬스 설치 등으로 테트라포드 안전사고 위험 요인을 제거하는데 큰 성과	‘21.5.17.	부산일보	
11	수영구, 안전 취약지역에 태양광 LED 기초번호판 설치	주거지 내 안전 취약지역 위치 정보 안내, 야간 시인성 확보와 범죄·안전사고 예방을 위한 태양광 LED 기초번호판 설치	‘21.5.18.	국제뉴스	
12	수영구, 2021년 우수기 대비 침수예방 순찰반 상시운영	여름철 자연재난 대비 관내 상습 침수지역, 우선준설대상지, 일반준설대상지를 전수조사 실시	‘21.7.2.	부산일보	

연번	기사제목	주요내용	보도(기 고)일시	언론사	비고
13	수영구 여름철 무더위 극복 '폭염 대응 도로 살수' 추진	여름철 폭염 대책 기간(5.20. ~ 9.30.)을 맞아 무더위 속 구민들의 폭염피해 최소화를 위하여 폭염대응 도로 살수차를 운행	'21.7.22.	부산일보	
14	수영구, 전 구민에 '제2차 긴급생활안정자금' '1인당 5만원 지원'	수영구 전 구민에 '제2차 긴급생활안정자금' 1인당 5만원 지원	'21.7.26.	국제신문	
15	수영구, 취약계층 폭염 피해 예방 선풍기 지원	취약노인 등 700세대에 폭염 피해 예방을 위한 선풍기 전달	'21.8.3.	부산일보	
16	부산 수영구 "풍수해보험 가입하세요"	집중호우, 태풍 등 자연재난에 대비하기 위한 풍수해보험 가입 홍보	'21.9.3.	부산 제일경제	
17	수영구 '활동감지기' 300여 대 추가 설치	독거노인의 사고 예방을 위한 안전장비 추가 설치	'21.10.7.	B tv 부산뉴스	
18	[기초단체 ESG] 수영구, 살기좋은 '안전' 도시	부산광역시 수영구가 ESG평가 사회(S) 분야에서 1위를 차지했다. 특히 코로나19 대응 능력과 건강 관련 삶의 질, 교통문화지수 등의 평가요소에서 만점을 받았다.	'21.10.17.	한스경제	
19	수영구 CCTV 통합관제센터 요원 인명구조	바다에 빠진 주취자 신속한 상황전파 및 신고로 인명 구조	'21.10.21.	부산일보	
20	강성태 수영구청장, 일본 원전 오염수 해양방류 규탄	'일본 원전 오염수 해양방류 규탄 릴레이 챌린지'에 동참	'21.10.26.	부산일보	
21	망미1동 감염병 위기대응 체계 구축을 위한 『희망이음네트워크』 업무 협약 추진	망미1동-부산종합사회복지관 감염병 위기 대응체계 구축을 위한 협약 추진	'21.11.02.	국제신문	
22	「수영구 희망다리놓기 사업」 동절기 혹한 대비 난방유 지원사업 추진	「수영구 희망다리놓기사업」의 모금액 2,000만 원을 활용하여 복지사각지대 취약계층 100세대에 난방유(가구당 20만원)를 지원	'21.11.05.	국제신문	
23	[포토뉴스] 남천1동 지역사회보장협의체, 겨울이불 지원사업	남천1동 지역사회보장협의체, 겨울이불 지원	'21.11.22.	부산일보	
24	수영구, 겨울철 한파 취약계층 이불 지원 '따숨이불'로 건강하게 겨울나기 추진	겨울철 한파 취약계층에 건강한 겨울나기를 위한 이불 지원	'21.11.19.	부산일보	
25	수영구, 보건소 선별진료소 "내 손에 작은 온기" 핫팩 지원	코로나-19 검사를 받기 위해 보건소 선별진료소를 이용하는 주민에게 핫팩을 지원	'21.12.27.	부산일보	

※ 지역신문, 인터넷신문 및 케이블방송 포함

◆ 연도별 비교(도표, 그래프 등)

구 분	2017	2018	2019	2020	2021
현장홍보실적(횟수)	12	14	13	3	4
언론보도·기고실적(횟수)	21	30	35	22	25

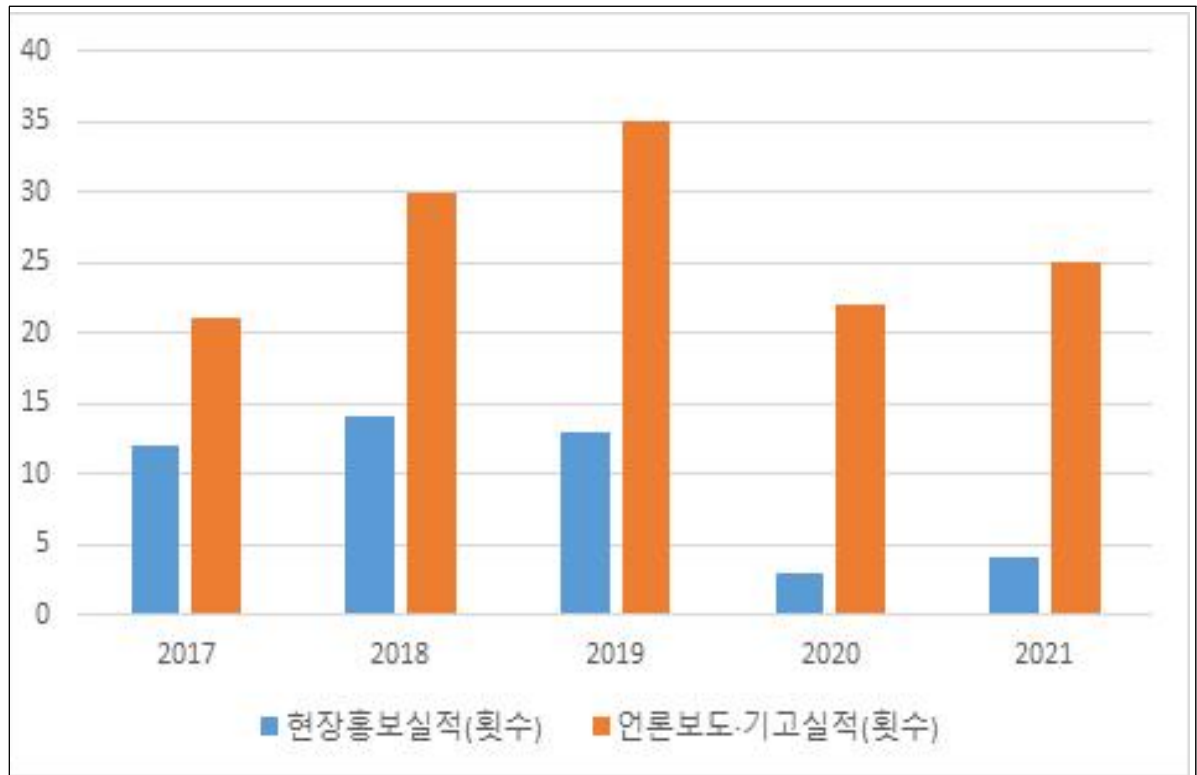

☞ 구체적 내용설명(현장홍보 및 언론보도·기고의 증감원인 등)

- 매월 4일을 ‘안전점검의 날’로 지정하여 캠페인 행사를 계획하였으나 코로나19 상황으로 인하여 잠정 연기가 되었음
- 코로나19 상황 속에도 재난 예방 및 주민안전 시책 추진으로 언론 보도 횟수 증가

④ 재난이 발생할 위험이 높은 분야에 대한 안전관리체계의 구축 및 안전관리규정의 제정

가. 안전관리체계의 구축

(가) 기본적인 안전관리체계

[안전관리기구의 기능]

구 분	근 거	구 성	기 능
안전관리위원회 (지역위원회)	「재난 및 안전관리 기본법」 제11조	<ul style="list-style-type: none"> • 위원장 : 구청장 • 위원 : 20인 	<ul style="list-style-type: none"> • 해당 지역에서의 안전관리정책의 심의 및 총괄·조정 • 해당 지역에서의 안전관리계획안의 심의 • 해당 지역을 관할하는 재난관리책임기관이 수행하는 안전관리업무의 협의·조정 • 다른 법령이나 조례에 따라 해당 지역 위원회의 권한에 속하는 사항의 처리 • 그 밖에 이 법에서 정하는 지역별 안전관리에 필요한 사항
안전관리민관 협력위원회	「재난 및 안전관리 기본법」 제12조의 2	<ul style="list-style-type: none"> • 위원장 : 공동위원 - 부구청장 - 위촉위원 1명 • 위원 : 19인 	<ul style="list-style-type: none"> • 재난 및 안전관리 민관협력 활동에 관한 협의 • 재난 및 안전관리 민관협력 활동사업의 효율적 운영방안의 협의 • 평상시 재난 및 안전관리 위험요소 및 취약시설의 모니터링·제보 • 재난 발생 시 인적·물적 자원 동원, 인명구조·피해복구 활동 참여, 피해주민 지원서비스 제공 등 협력 활동 • 민관협력 활성화를 위한 교육·훈련 참여 • 그 밖에 재난안전 민관협력에 관한 심의·자문
안전관리실무 위원회	같은 법 제11조제3항	<ul style="list-style-type: none"> • 위원장 : 부구청장 • 위원 : 25인 	<ul style="list-style-type: none"> • 위원회에 부칠 의안을 검토 • 관계기관 간 협조사항 정리
재난안전대책본부 (지역재난안전 대책본부)	같은 법 제16조	<ul style="list-style-type: none"> • 지역본부장 : 구청장 	<ul style="list-style-type: none"> • 자체 재난복구계획에 관한 사항 • 재난예방대책에 관한 사항 • 재난응급대책에 관한 사항 • 재난에 따른 피해지원에 관한 사항 • 그 밖에 지역본부장이 필요하다고 인정하는 사항
재난 안전상황실 설치·운영	같은 법 제18조		<ul style="list-style-type: none"> • 재난정보의 수집·전파, 상황관리, 재난발생시 초동조치 및 지휘
재난상황의 보고	같은 법 제20조		<ul style="list-style-type: none"> • 그 관할 구역에서 재난이 발생하거나 발생할 우려가 있으면 즉시 그 재난상황과 응급조치 및 수습내용 보고 • 시장·군수·구청장→시·도지사→안전행정부장 관·관계중앙행정기관의 장

[지역재난안전대책본부]

□ 조직

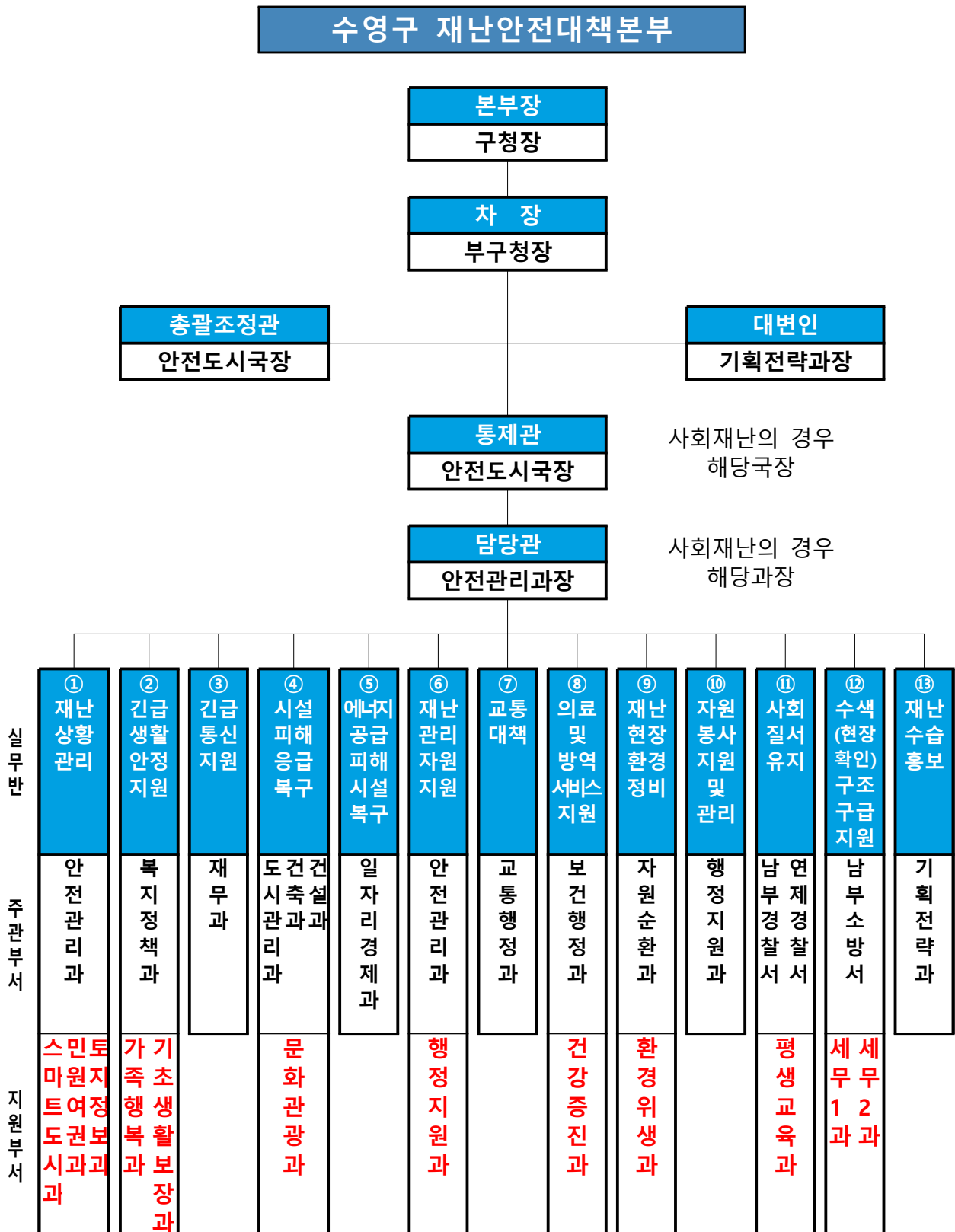

※ 비상단계 및 재난재해 상황에 따라 실무반 탄력적 운영

□ 재난관리기능의 임무 및 역할

- 상황관리 총괄 : 재난총괄담당 업무 수행
(안전관리과, 스마트도시과, 민원여권과, 토지정보과)
* 타 기능에 대한 상황관리 총괄 및 상호협력을 위한 지원 사항 등 파악
- 긴급생활 안정지원 : 피해주민 생활안정에 필요한 단기대책 지원 및 이재민구호 등 피해주민 불편사항 해소 긴급대책 지원
(복지정책과, 가족행복과, 기초생활보장과)
* 인명피해(사망·부상·실종), 사유시설 피해 상황관리 제외
- 긴급 통신지원 : 통신두절지역 통신시설 인프라 복구(재무과)
* 통신분야 공공·사유시설 피해 상황관리 총괄 및 긴급(임시) 통신 지원
- 시설 응급복구 : 공공·사유시설 응급복구 지원
(도시관리과, 건축과, 건설과, 문화관광과)
* 공공·사유시설(환경·통신·에너지·교통시설 제외) 피해현황 및 응급복구 상황 총괄
- 에너지 기능복구 : 가스·전기·유류 등 국민생활 밀착형 피해시설 기능 회복 지원(일자리경제과)
* 에너지분야 공공·사유시설 피해 상황관리 총괄 및 긴급(임시) 에너지 지원
- 물자관리 및 자원지원 : 국가 재난물자계획, 관리, 지원 및 적정 상태 유지(안전관리과, 행정지원과)
* 타 기능에 대한 물자·자원(장비·자재·시설) 지원 총괄관리
- 교통대책 : 육상(육로, 항공), 해상 교통수단 지원(교통행정과)
* 교통분야 공공·사유시설 피해 상황관리 총괄 및 긴급(임시) 수송 지원
- 의료·방역 : 재난지역 공중보건서비스 지원(보건행정과, 건강증진과)
* 의료·방역분야 공공·사유시설 피해 상황관리 총괄 및 긴급(임시) 의료 지원
- 재난현장 환경정비 : 유해화학물질, 쓰레기 등 수거·처리 지원
(자원순환과, 환경위생과)
* 환경분야 공공·사유시설 피해 상황관리 총괄 및 긴급(임시) 환경정비 지원

- 자원봉사 관리 : 재난지역 자원봉사 지원 및 관리(행정지원과)
 - * 타 기능에 대한 인력(민·관·군) 지원 총괄관리
- 사회질서 유지 : 재난지역 사회질서 유지 및 교통관리
(남부경찰서, 연제경찰서, 평생교육과)
 - * 교통, 범죄, 현장통제, 안전관리, 주민보호(대피 등) 등 경찰총괄관리
- 수색·구조·구급 : 재난지역 구조·구급 지원
(남부소방서, 세무1, 세무2과)
 - * 인명구조, 응급처치, 응급운송 및 사망·실종자 수색 등 소방총괄관리
- 재난수습 홍보 : 재난대처·수습과 관련한 각종 정보 배포·조정
(기획전략과)
 - * 타 기능에 대한 사회적 이슈 등 언론사항 총괄관리 및 지원

(나) 재난현장 안전관리체계

○ 재난현장 통합지휘본부 구성

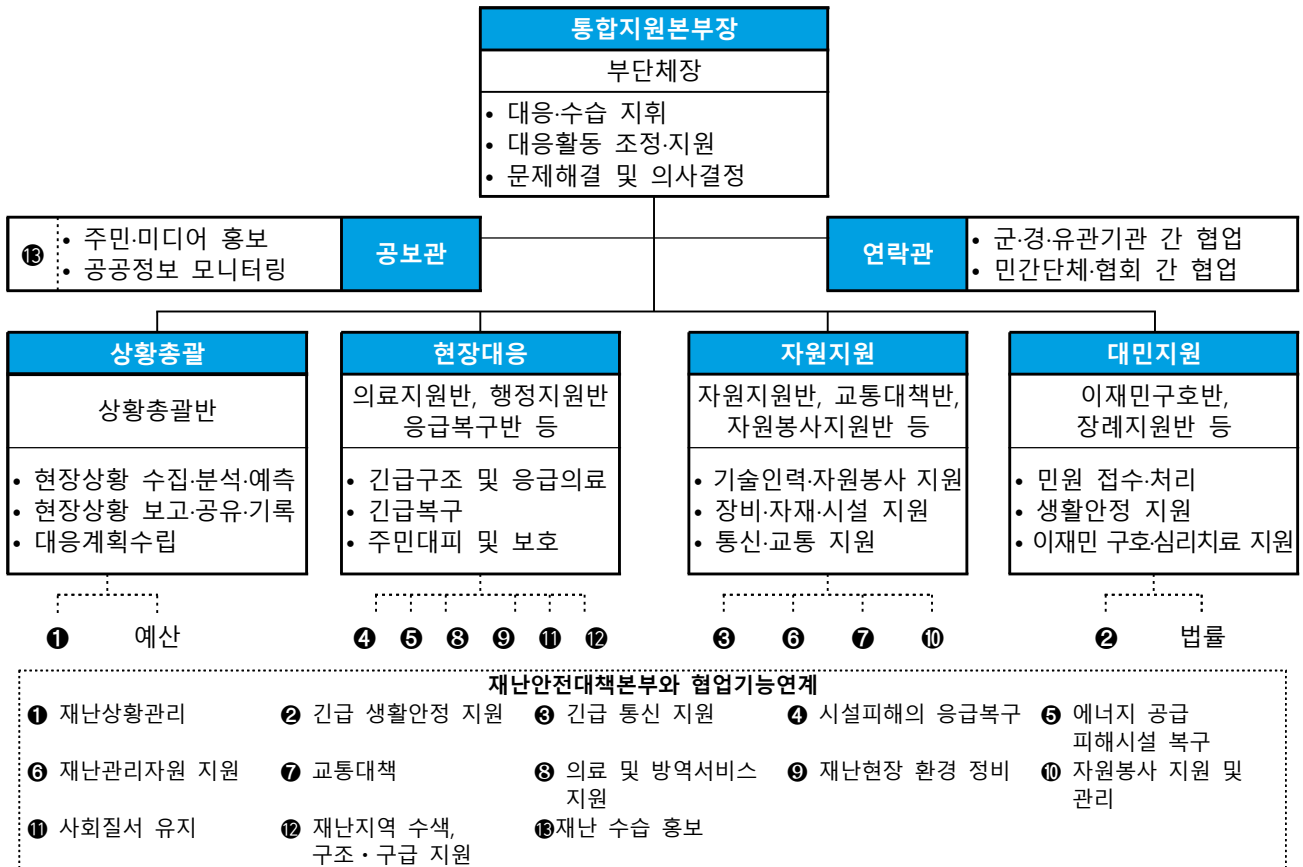

재난현장 지휘 및 협업체계



○ 유관기관 주요 역할·임무

기관·단체	임무와 역할	비고
제7508부대2대대	○ 군 긴급동원 및 인명구조 긴급지원 ○ 시설물 응급복구에 필요한 인력·장비 지원	
해운대학교육지원청	○ 응급 수업대책 및 휴교 ○ 학교시설 긴급점검 및 이재민 수용 ○ 학교 피해시설 현황 파악 및 복구	
한국전기안전공사 부산울산지역본부	○ 주택 등 사유시설 전기안전점검 및 긴급조치 ○ 공공시설 전기안전점검 및 긴급조치	
한국전력공사 남부산지사	○ 전력설비 피해현황 파악 ○ 이재민 수용소 비상발전 차량 및 임시 전력설비가설 ○ 필요시 피해지역 주민 안정을 위해 구간 개폐기 차단 ○ 단전지역 응급복구 (아파트 등 다가구 주택 구내 임시 내전설비 설치지원) ○ 가전기기 수리 및 침수가옥 옥내설비 점검·보강 ○ 감전예방 안내전단 배포 등 전기안전 홍보	
한국가스안전공사 부산지역본부	○ 가스설비 피해현황 파악 ○ 이재민 수용소 비상가스설비 가설 ○ 가스누출 점검 및 응급조치 ○ 가스누출 방지를 위한 가스안전 홍보 ○ 주택 등 사유시설 가스안전점검 및 긴급조치 ○ 공공시설 가스안전점검 및 긴급조치	
대한적십자사 부산광역시지사	○ 이동취사차량 활용, 이재민 급식봉사 (급식대상자가 많거나 장기화 될 경우 인근 농협 급식센터와 협의) ○ 적십자구호봉사센터 설치 및 구호물품 공급	
KT수영지점	○ 비상지원본부 지휘통제를 위한 긴급지위통신망 지원 ○ 통신두절지역 현황 파악 ○ 통신 응급소통	
상수도사업본부 남부사업소	○ 상수도 시설물 피해현황파악 및 긴급복구조치 ○ 이재민 수용소 식수 제공 ○ 단수현황홍보 및 복구계획공지 ○ 누수·급수중지 등 긴급조치	

나. 안전관리규정의 제정

건명(규정명칭)	주요내용	제정일자	비고
부산광역시 수영구 어린이놀이시설 안전관리 조례	「어린이놀이시설 안전관리법」 제2조의 2에 따라 어린이놀이시설이 어린이들에 게 즐겁고 유익한 시설공간이 될 수 있 도록 효율적인 안전관리와 시설유지 등 에 필요한 사항을 규정	2015.11.10.	
부산광역시 수영구 재난현장 통합지원본부 설치 및 운영 조례	『재난 및 안전관리기본법』 제16조제5항에 따라 부산광역시 수영구 재난안전대책본부 의 장이 재난현장의 총괄 · 조정 및 지원을 위해 설치 · 운영하는 재난현장 통합지원본 부에 관한 사항 규정	2014.3.10.	
부산광역시 수영구 지진피해시설물위험도 평가단 구성 및 운영에 관한 조례	지진으로 인한 시설물 피해가 발생한 경우 시설물의 추가 붕괴 등으로 생기는 2차 피해를 방지하고, 주민의 안전을 확보하기 위하여 「지진재해대책법」 제21조에 따 라 지진피해시설물위험도평가단 구성 및 운영에 관한 사항을 규정	2014.4.15.	
부산광역시 수영구 CCTV 및 통합관제 센터 설치·운영 규정	공익 목적을 위해 설치하는 CCTV 및 통 합관제센터의 설치 및 운영에 관한 사항 규정	2012.5.17.	
부산광역시 수영구 자율방재단 운영 조례	『자연재해대책법』 제66조에 의거 부산 광역시 수영구 자율방재단을 설치하고, 그 구 성 및 운영에 관한 사항 규정	2006.10.10.	
부산광역시 수영구 사전재해영향성 검토 위원회 운영 조례	『자연재해대책법』 제4조 제5항에 의거 부산광역시 수영구 사전재해영향성검토 위원회의 구성 및 운영에 관한 사항 규정	2006.3.31.	
부산광역시 수영구 건축물관리자의 제설 및 제빙 책임에 관한 조례	『자연재해대책법』 제27조 제2항에서 위임 된 건축물 관리자의 구체적인 제설·제빙 책임범위 등을 규정	2006.1. 1.	
부산광역시 수영구 재난종합상황실 운영 규정	『재난 및 안전관리기본법』 제18조에 의거 부산광역시 수영구 재난종합상황실의 설치·운영 에 관한 필요한 사항 규정	2005.6.15.	

건명(규정명칭)	주요내용	제정일자	비고
부산광역시 수영구 재난예경보 운영 기준	『재난 및 안전관리기본법』 제38조 제1항에 의거 구청장이 실시하는 재난 예·경보에 관한 필요한 사항 규정	2005.6.15.	
부산광역시 수영구 재난관리기금 조례 시행규칙	『부산광역시 수영구 재난관리기금조례』에서 위임된 사항과 그 시행에 필요한 사항 규정	2005.2.25.	
부산광역시 수영구 재난관리기금 운용·관리 조례	『재난 및 안전관리기본법』 제67조에 의거 적립된 수영구 재난관리기금을 효율적으로 운용·관리하기 위해 필요한 사항 규정	2005.1.1.	
부산광역시 수영구 재난안전대책본부 구성 및 운영 등에 관한 조례	『재난 및 안전관리기본법』 제16조에 의거 자연재난·인적재난·기반재난에 대비한 부산광역시 수영구 재난안전대책본부의 구성·운영 및 상황관리에 필요한 사항 규정	2005.1.1.	
부산광역시 수영구 안전관리위원회 구성 및 운영 등에 관한 조례	『재난 및 안전관리기본법』 제11조에 의거 부산광역시 수영구 안전관리위원회 구성 및 운영에 관한 필요한 사항 규정	2004.12.10.	
부산광역시 수영구 안전관리자문단 구성 및 운영에 관한 조례	『재난 및 안전관리기본법』 제75조에 의거 부산광역시 수영구 안전관리자문단의 구성 및 운영에 관한 사항 규정	2004.12.10.	
부산광역시 수영구 사회재난 구호 및 복구 지원에 관한 조례	『재난 및 안전관리기본법』 제66조제4항에서 위임된 사항과 그 시행에 필요한 사항 규정	2018.2.28.	
부산광역시 수영구 안전관리민관협력위원회 구성 및 운영 등에 관한 조례	『재난 및 안전관리기본법』 제12조의2에 따라 재난 및 안전관리에 관한 지역 차원의 민간협력관계를 원활히 하기 위하여 부산광역시 수영구 안전관리민관협력위원회의 구성 및 운영 등에 필요한 사항 규정	2017.9.25.	
부산광역시 수영구 재난취약계층 지원 조례	『재난 및 안전관리기본법』 제4조에 따라 부산광역시 수영구에 거주하고 있는 재난취약계층의 각종 재난사고 발생요소를 사전에 제거하고, 안전한 주거환경을 제공하여 생활 안전 도모 목적	2018.5.15.	
부산광역시 수영구 구민안전보험 운영 조례	일상생활에서 발생할 수 있는 사고 또는 재난으로 인하여 피해를 입은 부산광역시 수영구민의 생활 안정을 지원하기 위하여 구민안전보험 운영에 필요한 사항을 규정함을 목적	2019.9.18	

⑤ 「재난 및 안전관리 기본법」 제26조의2에 따른 국가핵심기반의 관리

시설 유형	시설명	시설 현황	관리 주체	지정 일자	조치한 사항	비고
	해	당	없	음		

※ 관리기관에 관계 없이 관할지역에 있는 국가핵심기반에 대하여 공시

⑥ 「재난 및 안전관리 기본법」 제29조에 따른 재난방지시설의 점검·관리

◆ 재난방지시설의 정비

◆ 재난방지시설의 정비

사업명	위치	사업내용 (규모)	사업기간	사업비 (백만원)	정비목적
사방시설 외관 점검	망미동 산114 외 2	사방시설의 육안 점검	2022. 2. ~ 3.	0.66	이상 유무 확인
산사태발생 우려지역 실태조사	광안동 산60-5 외 1	산사태발생 우려지역 조사 및 관리방안	2022. 3. ~ 4.	1.4	산림 재해예방
사방댐 준설관리	관내 사방시설	사방시설 내 퇴적 토사 제거	2022. 5. ~ 6.	7	사방시설 기능 유지
민락 중계펌프장 노후압송관로 정비사업	민락동 181-78번지 (남부 중계펌프장 일원)	노후압송관로 복선화 1식 (D800mm, L=1,542m)	2020.2.20. ~2021.10.20.	4,178	기능유지 및 재해재난 예방
2020년 수영구 노후하수관로 정비공사	수영구 관내	굴착 전체보수 L=1,033m 비굴착 전체보수 L=2,255m	2020.12.24. ~2021.8.20.	2,238	안전사고 예방 및 시설물 사용성 확보

사업명	위치	사업내용 (규모)	사업기간	사업비 (백만원)	정비목적
2021년 수영구 노후하수관로 정비공사	망미동, 광안동 일원	굴착 전체보수 L=551m 비굴착 전체보수 L=3522m	2021.8.30. ~2022.6.5.	2,490	안전사고 예방 및 시설물 사용성 확보
2021년 수영구 노후하수관로(수영, 남천) 정비공사	수영동, 남천동 일원	굴착 전체보수 L=400m 비굴착 전체보수 L=1080m	2021.12.23. ~2022.4.21.	913	안전사고 예방 및 시설물 사용성 확보
민락동 181-130번지 일원 하수시설 정비공사	민락동 181-130번 지 일원	배수관신설(D 400mm) L=54m, 집수정신설 2EA	2021.3.31. ~2021.6.26.	23	관내 하수시설 유지관리 및 침수피해 방지
민락수변로17 번길 5 일원 하수시설 정비공사	민락수변로1 7번길 5	측구설치 (700x700) L=7m, 측구설치 (450x650) L=1.7m	2021.4.21. ~2021.5.25.	22	관내 하수시설 유지관리 및 침수피해 방지
광안해변로 배수시설 정비공사	광안해변로 165 외 16개소	U형측구 정비 7개소, 횡단측구 정비 2개소, 집수정 정비 8개소	2021.3.16. ~2021.4.12.	50	관내 하수시설 유지관리 및 침수피해 방지

사업명	위치	사업내용 (규모)	사업기간	사업비 (백만원)	정비목적
광남로 108번길 일원 하수시설 정비공사	광남로 108번길 일원	하수시설정비(2@D300→D 800 L=14m)	2021.3.11. ~2021.4.29.	61	기능유지 및 재해재난 예방
망미중앙시장 일원 하수정비공사	망미배산로1 0번길 일원	횡단측구(500 x500) 설치 L=25m, 집수정(400x4 00) 설치 12EA, 맨홀뚜껑(500 x400, 500x500) 교체 16EA	2021.3.4. ~2021.5.2.	50	관내 하수시설 유지관리 및 침수피해 방지
구락로28 (영남택시) 일원 하수시설 정비공사	구락로28(영 남택시) 일원	하수시설 정비(D400~D 1200, L=95m)	2021.3.22. ~2021.5.28.	150	기능유지 및 재해재난 예방
망미배산로 18번길 21~39 일원 외 6개소 하수시설 정비공사	망미배산로 18번길 21~39 일원 외 6개소	배수관신설 (D300~D600) L=15m, LU형측구정비 (400x600) L=125m, 횡단측구설치 (300x300) L=15m, 측구뚜껑개수 (600*1000*50) 17개소	2021.5.27. ~2021.8.2.	91	기능유지 및 재해재난 예방
2021년 선택적 배수시설 구축공사	광안해변로 11 일원 외 12 개소	원형수로관(D 300)설치 L=145m	2021.9.23. ~2021.11.1 1.	40	물고임으로 발생하는 시민 불쾌감의 최소화와 노면수 배제 효율 증대

사업명	위치	사업내용 (규모)	사업기간	사업비 (백만원)	정비목적
2021년 하수관로 준설공사 (단가계약)	수영구 관내	하수관로 기계준설 등 10개 공종	2021.2.24. ~2021.12.31.	300	기능유지 및 재해재난 예방
2021년 하수시설물 유지보수 및 정비공사 (단가계약)	수영구 관내	PE관매설(D20 0mm) 외 62개 공종	2021.2.10. ~2021.12.31.	300	기능유지 및 재해재난 예방
2021년 하수관로CCT V조사용역(단 가계약)	수영구 관내	관내 CCTV조사 L=4.9km	2021.1.27. ~2021.12.31.	30	기능유지 및 재해재난 예방
2021년 맨홀 긴급 보수공사 (단가계약)	수영구 관내	맨홀정비(400 x500x50) 외 19개 공종	2021.2.8. ~2021.12.31.	160	기능유지 및 재해재난 예방

◇ 연도별 비교(도표, 그래프 등)

(단위 : 백만원)

구 분	2017	2018	2019	2020	2021
재난방지시설 예산확보	3,420	2,517	2,381	6,992	11,106

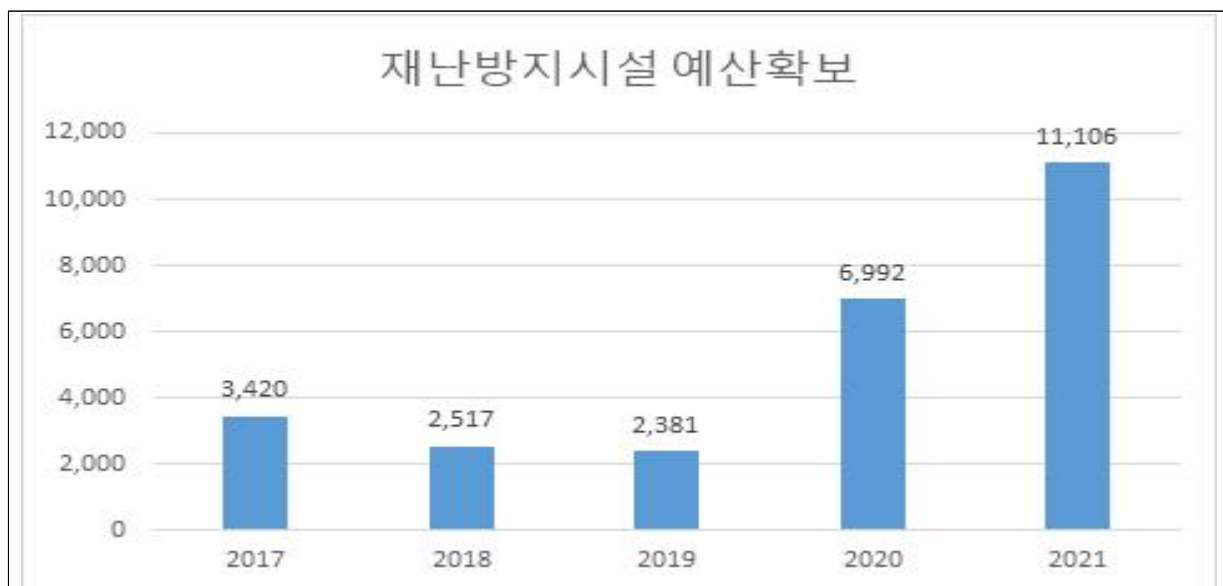

⑦ 「재난 및 안전관리 기본법」 제34조에 따른 재난관리자원의 비축과 장비 · 시설 및 인력의 지정

가. 재난관리자원의 비축

[방재물자]

구분	계	오일웬스	유흡착제	흡착물	유처리제
		km	천매	km	kl
총계	6.2	0.2	3	3	

◇ 방재물자 연도별 비교(도표, 그래프 등)

방재물자 종류별	2017	2018	2019	2020	2021
오일웬스 (km)	0.24	0.2	0.2	0.04	0.2
유흡착제 (천매)	3.25	2.4	3.12	2.6	3
유처리제 (kl)	0.18	-	-	-	-
흡착물 (10kg)	3	-	-	3	3
말목	300	295	295	295	295
삽	612	612	612	462	462
장화	378	368	370	377	380
우의	391	381	390	446	450



☞ 방재물자 확보의 증감원인 등 구체적 내용설명

- 각종 재난에 대비한 방재물자를 정기 · 수시점검 하여 노후화된 방재물자는 교체하여 매년 일정수준의 물자를 확보하고 있음

[의료시설]

구 분	개소	의사	간호사	구급차	병상수	영안실
합 계	325	592	1,083	25	4,289	3
병 원	23	288	1,056	14	4,140	3
보건소	1	3	1	2	0	0
기 타	301	301	26	9	149	0

[수용시설]

구분	합 계		학 교		마을회관		경로당		관공서		기 타	
	개소	수용인원	개소	수용인원	개소	수용인원	개소	수용인원	개소	수용인원	개소	수용인원
총계	17	4,966	13	3,895	0	0	1	30	0	0	3	1,041

◆ 의료시설 및 수용시설 연도별 비교(도표, 그래프 등)

구 분		2017	2018	2019	2020	2021
의료시설수		298	305	308	309	324
수용시설	개소	13	13	17	17	17
	수용인원	3,759	3,759	4,966	4,966	4,966



☞ 의료 및 수용시설 지정의 증감원인 등 구체적 내용설명

- 의원의 경우, 내부 시스템 오류로 의사의 수가 누락된 곳이 있어 작년 자료와 차이가 큼
- 병·의원의 개·폐업으로 인한 의료시설 변동 반영

나. 장비 지정

[구조장비]

구분	계	사다리차	구조 공작차	배연차	헬기
총계	0	0	0	0	0

[복구장비]

구분	계	크레인	굴삭기	불도우저	덤프	로우더	그레이더	지게차	청소차
총계	236	0	67	0	29	24	3	106	8

[산불진화장비]

구분	계	산불 진화 차량	동력 펌프	등짐 펌프	동력 톱	무전기			개인 진화 장비 세트	간이 수조	갈퀴
						휴대 용	무선 기지 국	차량 이동 국			
총계	1,194	2	2	163	5	23	1	3	104	3	888

[기타장비]

구분	계	용접기	컴퓨터 레사	양수기	발전기	천공기	착암기
총계	51	0	0	26	25	0	0

◆ 연도별 비교(도표, 그래프 등)

구 분	2017	2018	2019	2020	2021
구조장비	0	0	0	0	0
복구장비	236	236	236	236	236
산불진화장비	842	892	1,315	1,322	1,194
기타장비	50	50	50	51	51

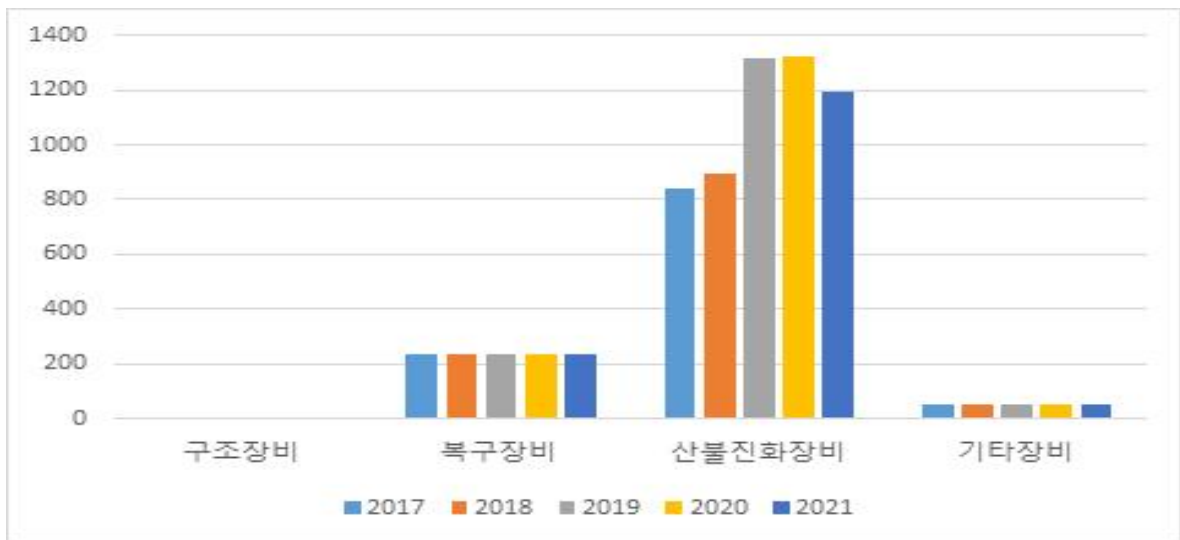

☞ 구체적 내용설명(증감원인 등)

- 노후에 따른 사용불가 진화장비(등짐펌프 등) 정리 및 개인진화 장비 추가 확보

다. 인력 지정

[기술인력]

구분	계	토목	건축	환경	전기	가스	통신	화공	소방	기타
인원	185	0	7	0	5	0	3	0	1	169

[기능인력]

구분	계	전기공	기계공	통신공	착암공	절단공	용접공	철근공	기타
인원	185	5	1	3	0	0	1	0	175

[자원봉사단체, 특수단체 등]

구분	계	특수단체 및 개인					봉사단체 및 개인					
		의용소방대	산악구조대	수중구조대	아마추어무선봉사대	기타	적십자봉사대	새마을부녀회	해병전우회	모범운전자회	여성단체협의회	기타
인원	1,430	633	-	-	-	-	151	252	120	259	15	0

◆ 연도별 비교(도표, 그래프 등)

구 분	2017	2018	2019	2020	2021
기술인력	163	119	150	184	185
기능인력	163	119	150	184	185
자원봉사단체, 특수단체 등	1342	1382	1346	1537	1,430

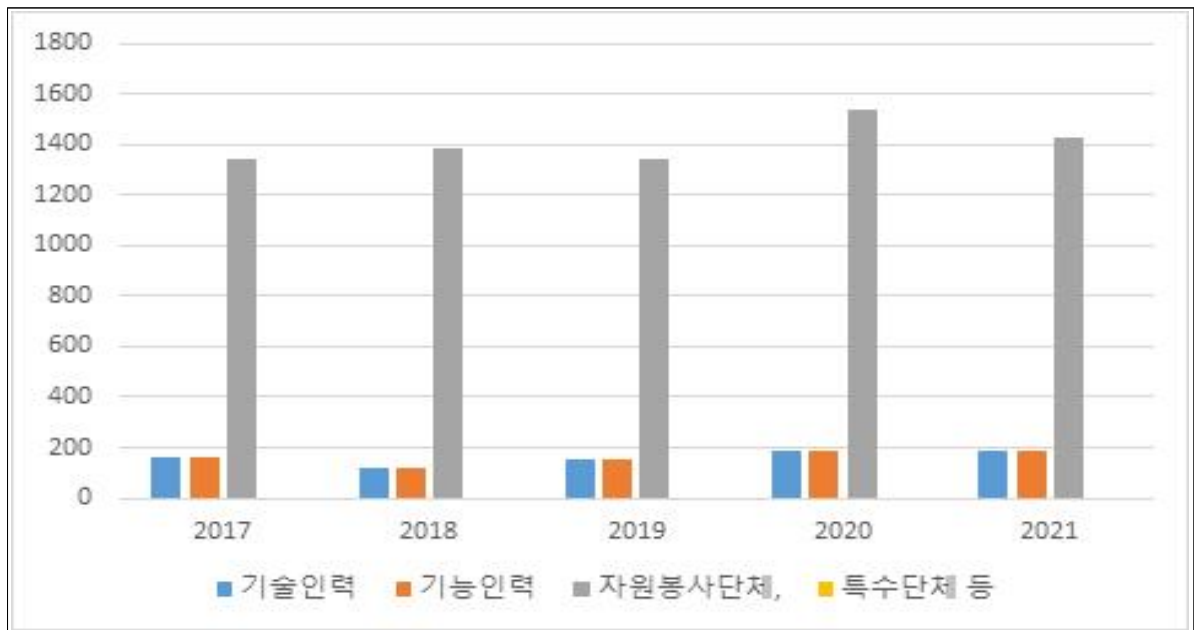

☞ 구체적 내용설명(증감원인 등)

- 기술인력 및 기능인력은 전출입상황에 따라 변동이 있으며
- 자원봉사단체 정비, 의용소방대원 감소로 전체인원이 감소함

⑧ 그 밖에 재난을 예방하기 위하여 필요하다고 인정되는 사항

가. 재난관련 법령에 따른 점검·평가 결과

- 점검·평가 결과

점검·평가 명	점검·평가일시	점검·평가 주관기관	점검·평가 결과	비고
해	당	없	음	

※ 2021년도에는 코로나19로 인해 재난관리평가 미 실시

나. 기존 공공시설물 내진보강 추진

시설물별	내진설계 대상(①) (동수, 시설물 수)	내진설계 적용 +내진성능확보+ 내진 보강 실적(②) (전년도 까지)	2021년 내진보강 실적		내진율(%) (②+③)/① × 100
			동수(시설수) (③)	투자사업비 (백만원)	
공공건축물	52	33	-	-	63.5%

◇ 기존 공공시설물 내진율 연도별 비교(도표, 그래프 등)

구 분	2017	2018	2019	2020	2021
내진율	87%	89%	47%	64.7%	63.5%

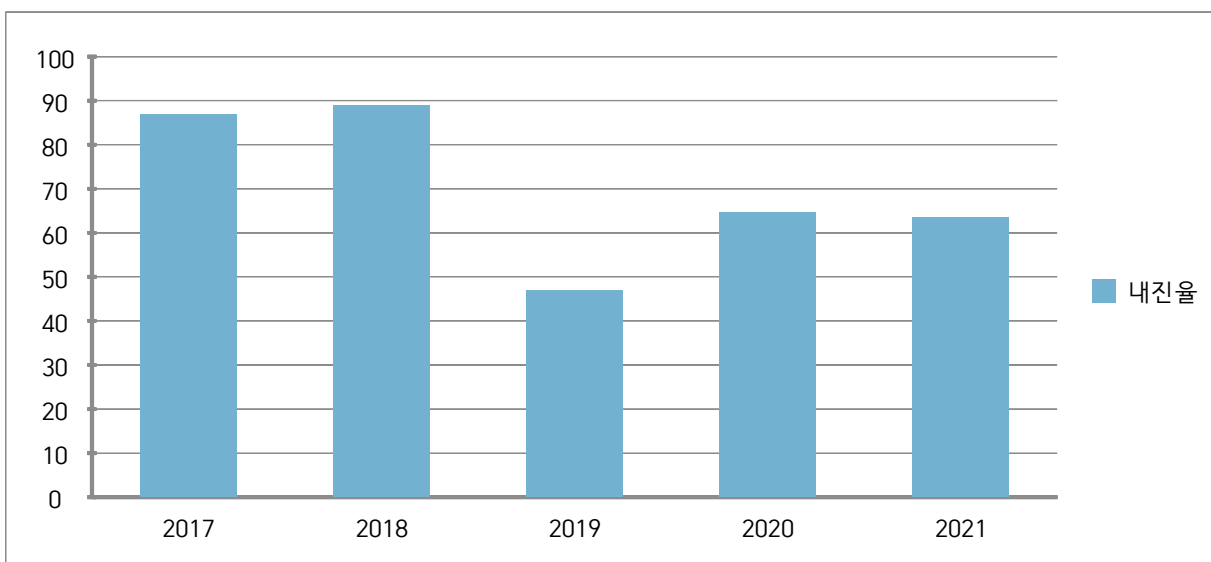

☞ 구체적 내용설명(증감 원인 등)

- 환경자원처리장 내진성능평가 완료(내진보강 필요)

다. 지진해일 대비 주민대피계획 지정 및 관리(해당지역 : 부산, 울산, 강원, 경북)

지구별	긴급대피장소 (개소)	표지판(개)				경보 시스템 (개소)
		계	안내표지판	대피장소 표지판	대피로 표지판	
남천지구	2	10	1	2	7	1
광안지구	2	9	1	2	6	1
민락지구	3	11	1	3	7	1
		30	3	7	20	3

◇ 지진해일 대비 주민대피계획 지정 및 관리 연도별 비교(도표, 그래프 등)

구 분		2017	2018	2019	2020	2021
정비 사업비 집행실적(천원)		1,683	-	7,860	437	-
지구수(개소)		3	3	3	3	3
긴급대피장소(개소)		6	7	7	7	7
표 지 판	안내표지판	3	3	3	3	3
	긴급대피장소 표지판	6	6	7	7	7
	대피로 표지판	17	17	20	20	20

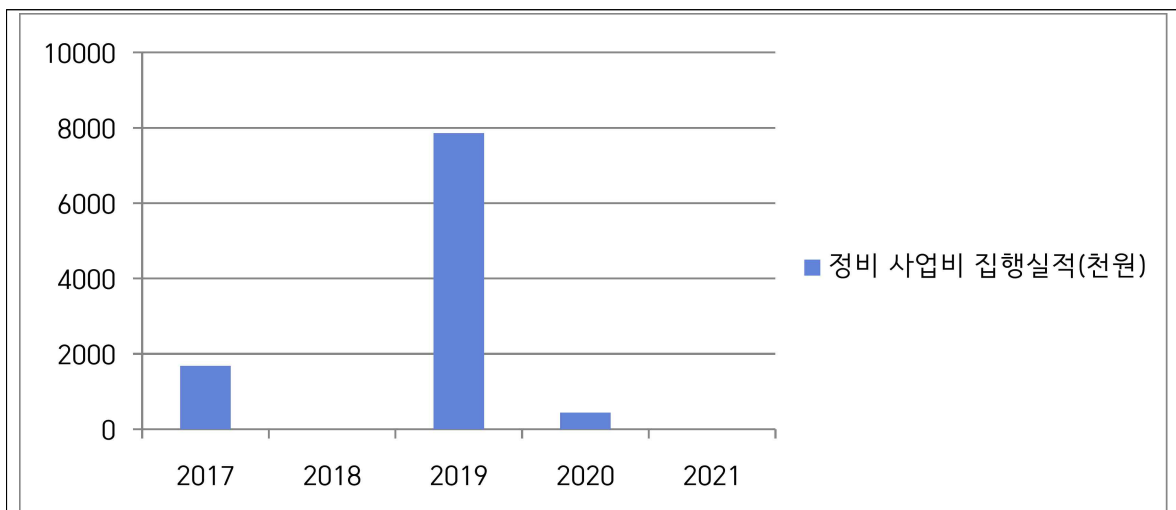

- ☞ 정비 사업비, 긴급대피장소, 표지판 등 증감원인 등 구체적 내용설명
- 2019년 재난안전표지판 설치 보조금(市) 확보하여 안내표지판 30개 설치 이후 유지·관리중

3) 「재난 및 안전관리 기본법」 제67조에 따른 재난관리기금의 적립 현황

[재난관리기금 적립 현황]

가. 당해 연도 재난관리기금 확보 실적

당해 연도 확보 기준액(①)	확보액(②)	확보율 (②/①×100)
385백만원	385백만원	100%

나. 누적 기준 재난관리기금 확보 실적

누적 확보 기준액(①)	누적 확보액(②)	확보율 (②/①×100)
4,435백만원	4,435백만원	100%

◆ 연도별 비교(도표, 그래프 등)

(단위 : 백만원)

구 분			2017	2018	2019	2020	2021
확보액 (당해연도)			278	302	327	376	385
사 용 액	합 계		7	85	214	1,986	177
	공 공	응급복구 및 긴급한 조치	4	25	140	1,846	81
		재난의 예방·대비·대응·복구 활동	3	60	74	140	96
	민 간	응급복구 및 긴급한 조치	0	0	0	0	0
		재난의 예방·대비·대응·복구 활동	0	0	0	0	0

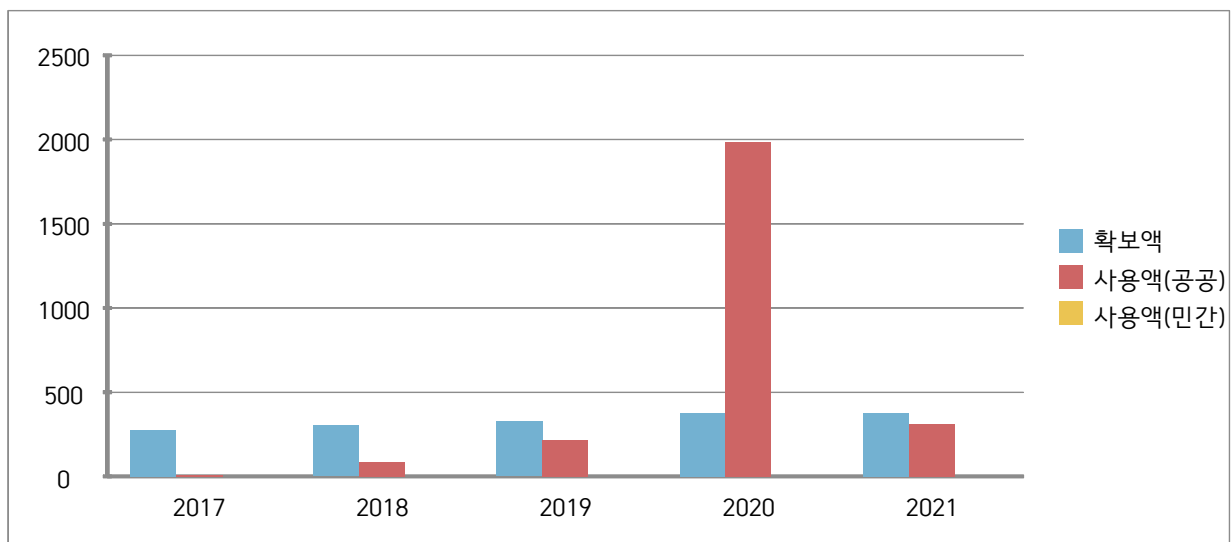

☞ 구체적 내용설명(증감원인 등)

- 매년 지방세법에 의한 최근 3년간 보통세 수입결산액의 평균 연액 100의 1에 해당하는 금액을 기금수입원으로 확보하며, 보통세 수입의 증감에 따라 매년 기금 확보액이 결정됨
- 기금의 사용은 연도별 기금 운용계획에 따라 이루어지나, 예기치 못한 재난발생에 따른 보조금 추가확보 및 응급복구 사유발생 등으로 연간 집행액의 편차가 발생함
- 2020년의 경우 신종감염병인 코로나19의 발생에 따른 긴급생활 안정지원금 지급으로 전년대비 일시 증가하였으나 2021년의 경우 자가격리자에 대한 물품 지원 지급만 하여 전년대비 감소

◆ 민간분야에 기금을 활용한 사업별 내역(당해 연도에 한함)

- 해당없음

4) 「재난 및 안전관리 기본법」 제34조의5에 따른 현장조치 행동 매뉴얼의 작성·운용 현황

[시군구 행동매뉴얼 작성·운용 등 총괄 현황]

행동매뉴얼 명	소관 국 또는 과	작성 년도	매뉴얼 주요내용
정보통신 현장조치 행동매뉴얼	재무과	2014	유·무선 통신 기능 마비 사태 시 관련기관 임무·역할, 조치사항
대규모 수질오염 현장조치 행동매뉴얼	환경위생과	2014	대규모 수질오염 사고 발생 시 세부 대응 절차 및 제반 조치사항
유해화학물질 유출사고 위기대응 행동매뉴얼	환경위생과	2013	유해화학물질 유출사고시 위기관리 목표와 방향, 의사결정체계 등
산불 재난 현장조치 행동매뉴얼	일자리경제과	2007	대형 산불 등 발생시 조치사항, 임무·역할 등
대규모 해양오염 현장조치 행동매뉴얼	일자리경제과	2014	해안긴급방제 실행계획
산사태 재난 현장조치 매뉴얼	일자리경제과	2018	산사태 대비 대응절차 및 제반 조치사항
적조 현장조치 행동매뉴얼	일자리경제과	2015	적조피해 최소화를 위한 현장조치사항
해양 선박사고 현장조치 행동매뉴얼	일자리경제과	2015	해양선박사고로 인한 위기상황 발생 시 대응절차와 제반 조치사항
육상화물 운송 현장조치 행동매뉴얼	교통행정과	2014	화물운송 마비 시 육상물류 최소기능 유지에 필요한 조치사항
댐 붕괴 행동매뉴얼	안전관리과	2014	댐 붕괴시 세부 대응절차 및 제반 조치사항
다중밀집건축물 붕괴 현장조치 행동매뉴얼	건축과	2014	다중밀집시설 대형사고 발생 시 대응절차와 제반조치사항
보건의료재난 현장조치 행동매뉴얼	보건소	2014	보건의료재난 위기 상황 발생 시 대응절차와 제반조치사항
감염병 현장조치 행동매뉴얼	보건소	2009	감염병 위기상황 발생 시 대응절차와 제반 조치사항

행동매뉴얼 명	소관 국 또는 과	작성 년도	매뉴얼 주요내용
풍수해 재난 현장조치 행동매뉴얼	안전관리과	2009	태풍 등 위기 상황 발생 시 대응절차와 제반조치사항
대형 화산폭발 현장조치 행동매뉴얼	안전관리과	2014	대형 화산폭발 위기 상황 발생 시 세부 대응 절차 및 제반 조치사항
지진해일 현장조치 행동매뉴얼	안전관리과	2013	지진 및 지진해일 발생 시 세부 대응절차 및 제반조치사항
사업장 대규모 인적사고 현장조치 행동매뉴얼	일자리경제과	2018	사업장 대규모 인적사고 발생 시 세부 대응절차 및 제반 조치사항
도로터널 현장조치 행동매뉴얼	건설과	2018	도로터널 사고 발생 시 세부 대응절차 및 제반 조치사항
문화재 화재 현장조치 행동매뉴얼	문화관광과	2018	문화재 화재 발생 시 세부 대응절차 및 제반 조치사항
폭염 현장조치 행동매뉴얼	안전관리과	2019	폭염 발생 시 세부 대응절차 및 제반 조치사항
한파 현장조치 행동매뉴얼	안전관리과	2019	한파 발생 시 세부 대응절차 및 제반 조치사항
낙뢰 현장조치 행동매뉴얼	안전관리과	2019	낙뢰 발생 시 세부 대응절차 및 제반 조치사항
지하철사고 현장조치 행동매뉴얼	교통행정과	2019	지하철사고 발생 시 세부 대응절차 및 제반 조치사항
가뭄 현장조치 행동매뉴얼	안전관리과	2020	가뭄 발생 시 세부 대응절차 및 제반 조치사항
항공기 사고 현장조치 행동매뉴얼	교통행정과	2014	항공기 사고 발생 시 세부 대응절차 및 제반 조치사항
요양병원 화재 현장조치 행동매뉴얼	보건행정과	2014	요양병원 내 화재 발생 시 세부 대응절차 및 제반 조치사항
전통시장 화재 현장조치 행동매뉴얼	일자리경제과	2019	전통시장 내 화재 발생시 세부 대응절차 및 제반 조치사항
초미세먼지 현장조치 행동매뉴얼	환경위생과	2020	초미세먼지 재난 발생 시 세부 대응절차 및 조치사항
지반침하 현장조치 행동매뉴얼	건설과	2015	지반침하 사고 발생 시 세부 대응절차 및 제반 조치사항

[시군구 행동매뉴얼 개정 현황]

행동매뉴얼 명	개정일자	주요 개정내용	비고
정보통신	2021.9.	중앙부처 상위 매뉴얼 제·개정사항 및 비상연락망 등 현행화	
대규모 수질오염	2021.9.		
유해화학물질 유출사고	2021.9.		
산불 재난	2021.9.		
대규모 해양오염	2021.6		
산사태 재난	2021.9.		
적조	2021.6.		
해양 선박사고	2021.9.		
육상화물 운송	2021.9.		
댐 붕괴	2021.9.		
다중밀집건축물 붕괴	2021.9.		
보건의료재난	2021.9.		
감염병	2021.9.		
풍수해 재난	2021.9.		
대형 화산폭발	2021.9.		
지진해일	2021.11.		
사업장 대규모 인적사고	2021.9.		
도로터널	2021.9.		
문화재 화재	2021.9.		
폭염	2021.9.		
한파	2021.9.		
낙뢰	2021.2.		
지하철사고	2021.9.		
가뭄	2021.12.		
항공기 사고	2021.9.		
요양병원 화재	2021.12.		
전통시장 화재	2021.12.		
초미세먼지	2021.9.		
지반침하	2021.9.		

[시군구 행동매뉴얼 숙달 훈련 실시 현황]

행동매뉴얼 명	훈련일시	주요 훈련내용	훈련결과 개선내용	비고
해	당	없	음	

◆ 연도별 비교(도표, 그래프 등)

구 분	2017	2018	2019	2020	2021
매뉴얼 수	17	21	25	26	29

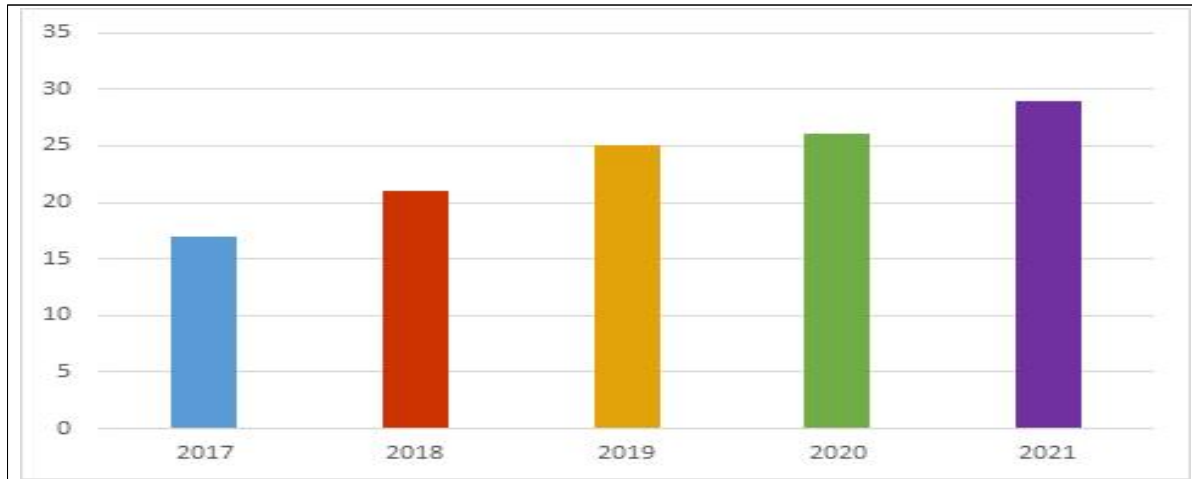

☞ 구체적 내용 설명(증감원인 등)

- 보유매뉴얼 입력 누락분 시스템 등록 및 정비 실시
- 2021년 29개 행동 매뉴얼이 운영되고 있음

5) 「자연재해대책법」 제75조의2에 따른 지역안전도 진단 결과

[진단분야별 점수] : 21년 평가 미실시로 제외

구 분	등 급(그룹)
진단결과	미실시

* (안전) A등급 <-----> E등급 (위험)

◆ 연도별 등급 비교

구 분	2017	2018	2019	2020	2021
등 급	5등급	1등급	미시행	5등급(E)	미실시

※ 2018년까지는 등급을 1~10등급으로 평가, 2019년부터 5등급(A~C) 개편

6) 그 밖에 재난관리를 위하여 시장·군수·구청장이 지역주민에게 알릴 필요가 있다고 인정하는 사항

가. 코로나19 재난안전대책본부 운영 : 2020. 2. ~ 계속

- 자가격리자 1:1 전담공무원 매칭 격리 관리, 격리자 생필품 지급

나. 2021. 8. 25. 호우로 인한 침수피해지역 침수흔적도 작성

○ 집중호우 일시 : 2021. 8. 25.(강우량 134.5mm)

연번	지구명	위 치	침수면적(㎡)	침수필지	침수심
1	광안1	수영구 광안동 192-21 일원 (만남의 광장 일원)	8,223.1	6	0.1~0.3m
2	광안2	수영구 광안동 93-2 일원 (수영로터리 감포로 일원)	6,524.6	10	0.1~0.4m
3	수영1	수영구 수영동 444-8 일원 (수영로터리 수영로 일원)	26,971.0	148	0.1~0.5m
4	망미1	수영구 망미동 212-9 일원 (우리은행 일원)	6,115.0	26	0.1~0.5m
합계			47,833.7	190	

♣ 공시 관련 문의사항 및 의견 제출은 수영구 안전관리과(담당자 : 조 건, 전화 : 051)610-4646)로 하여 주시기 바랍니다.