



# 새수영

구보는 공문서로서의 효력을 갖는다.

선 람	기관의 장

수영구보  
호외 제700호 2023. 3. 31.(금)

공 고

○2022년도 재난관리 실태 공고-----1

회 람								
--------	--	--	--	--	--	--	--	--

· 발행 : 수 영 구

· 편집 : 기획전략과 (610-4075)

부산광역시 수영구 공고 제2023-402호

## 2022년도 재난관리 실태 공고

「재난 및 안전관리 기본법」 제33조의3(재난관리 실태 공시 등) 및 같은 법 시행령 제42조의2(재난관리실태 공시방법 및 시기 등)에 따라, 우리 기관과 관련된 전년도 재난발생 및 수습 현황, 재난예방조치 실적, 재난관리에 관한 중요 사항 등을 공시함으로써 주민의 알권리를 충족시키고, 재난관리에 대한 책임행정을 강화하기 위하여 다음과 같이 2022년도 재난관리 실태를 공고합니다.

2023. 3. 28.

부산광역시 수영구청장

## 1. 재난관리 실태 공시 총괄

### ◆ 2022년도 재난발생 및 수습현황으로는

- 9. 6. 제11호 태풍 힌남노 내습으로 인해 2,142백만원의 공공시설물 피해가 발생하였으며, 복구 예산 2,058백만원을 편성하여 현재 복구 진행 중에 있습니다.
- 사유재산 피해로는 소상공인 침수피해 16건의 신고가 접수되었으며 이에 재해구호기금 24백만원이 지급하였습니다.

### ◆ 「재난 및 안전관리 기본법」 제25조의2제1항에 따른 예방실적으로는

- 재난에 대응할 조직은 안전관리과 내 5팀 23명이 근무중이며
- 재난의 예측 및 정보전달체계는 7종으로 116개소에 설치되었으며, 2018년 대비 30개소 증가하였습니다.
- 재난 발생 대비 교육·훈련은 5,550명을 교육·훈련하였으며, 코로나19 감염병 등급 2등급 지정, 사회적거리두기 전면 해제로 대면 교육이 점차 활성화 되어 직전 2년 대비 교육 훈련 실적이 증가하였습니다.
- 재난관리 관련 현장 및 언론홍보는 총 32회를 실시하였으며, 사회적거리두기 해제 이후 현장 홍보 활동과 언론홍보 모두 증가하였습니다.
- 안전관리체계 구축을 위해 안전관리위원회와 안전관리실무위원회를 운영하고, 기상특보 발령 시 재난안전대책본부와 재난종합상황실을 설치·운영하여 실무반 13개 반이 반별로 주어진 임무와 역할을 수행하였으며,
- 「재난 및 안전관리 기본법」 제29조에 따른 재난방지시설의 정비는 31개 사업에 7,388백만원의 예산을 확보하였으며, 지난해와 비교해서는 3,718백만원 감소, 직전 4년 평균보다 1,639백만원 증가하였습니다.

- 방재물자는 화재·폭발 등으로 인한 유해 화학물질 유출 환경오염 사고에 대비하여 유흡착제 3,000매, 오일웬스 0.2km를 보유하고 있습니다.
  - 의료시설은 335개소이며, 수용시설은 18개소(수용인원 4,996명)이 지정 운영되고 있으며, 구조·복구·산불 진화 등 재난 장비는 총 1,611대를 보유(협약)하고 있습니다.
  - 재난관리인력은 기술인력, 기능인력, 자원봉사단체 등 총 1,980명으로 지난해보다 180명 증가하였습니다.
- ◆ 기존 공공시설물 내진보강은 52개 시설 중 38개 시설이 내진성능 확보되어 73% 내진율을 확보하고 있으며,
- ◆ 「재난 및 안전관리 기본법」 제67조에 따른 재난관리 기금적립은 당해연도 확보 기준액 428백만원의 100%인 428백만원이 확보되었습니다.
- 최근 4년간 평균 356.6백만원 보다 71.4백만원 증가하였고, 지난해보다 52백만원 증가하였습니다.
  - 확보된 재난관리기금을 5년 평균 532백만원 사용하였으며, 금년도에는 198백만원으로 지난해보다 21백만원 적게 사용하였습니다.
- ◆ 재난유형별 현장조치 행동매뉴얼은 총 30개 재난분야별로 작성·운영하였으며, 방사능방재 매뉴얼 신규 제정으로 전년대비 1개의 현장조치 행동매뉴얼이 증가하였습니다.
- ◆ 이러한 전반적인 상황을 볼 때, 우리 구의 재난관리역량은 재난 안전대책본부 운영, 재난대비 현장조치 매뉴얼 정비, 재난관리 기금 확보 등 전 분야에서 추진실적이 고루 우수한 것으로 나타나고 있습니다.

## 2. 재난관리 실태 세부 공시

### 1) 전년도 재난의 발생 및 수습현황

일시	재난(피해) 원인	피해내용	복구내용	추진 사항
22.9.6.	제11호 태풍 힌남노	<input type="checkbox"/> 공공시설 - 도로(166.43m) - 하수도(1개소) - 항만시설(2개소) - 어항시설(1개소) - 소규모시설(2개소)	<input type="checkbox"/> 복구 예산 확보 - 특급교부세(응급복구비) 250백만원 - 특별조정교부금 1,500백만원 - 시 보조금 308백만원	<input type="checkbox"/> 복구 예산 집행내역 - 특급교부세(응급복구비) 250백만원 집행 - 특별조정교부금 1,100백만원 집행 - 시 보조금 204백만원 집행
		<input type="checkbox"/> 사유시설 - 소상공인 침수피해 16개소	<input type="checkbox"/> 소상공인 재해구호 기금 지급	<input type="checkbox"/> 16개소, 24백만원 지급

※ 작성대상 : 복구계획서 수립 또는 재난의 발생에 따른 수습에 필요한 지원을 한 재난

### 2) 「재난 및 안전관리 기본법」 제25조의2제1항에 따른 재난예방 조치실적

#### ① 재난에 대응할 조직의 구성 및 정비

##### 가. 기구



##### 나. 정원

안전관리과		계	일 반 직							기타
			소계	4급	5급	6급	7급	8급	9급	
계	정원	23	23	1	1	7	7	5	2	
	현원	23	23	1	1	8	5	6	2	

## 다. 방재안전직 정·현원 현황

안전관리과		계	일 반 직						
			소계	4급	5급	6급	7급	8급	9급
계	정원	2	2	0	0	0	0	1	1
	현원	2	2	0	0	0	0	1	1

## ◇ 연도별 비교(도표, 그래프 등)

구 분	2018	2019	2020	2021	2022
일반직 현원(인원) * 방재안전직 포함	24	18	19	21	23
방재안전직 현원(인원)	1	1	1	2	2

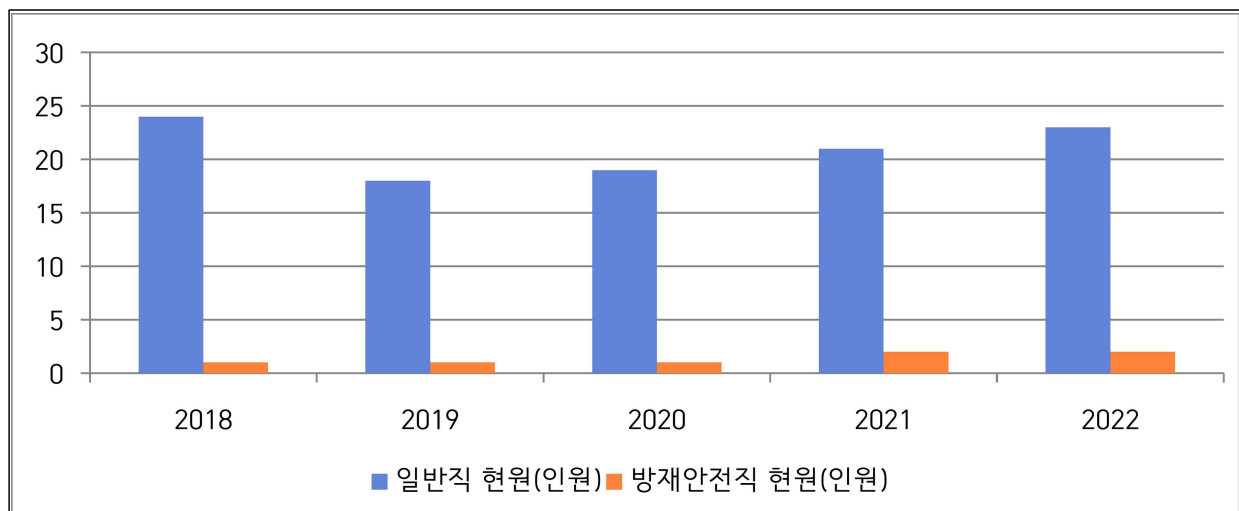

## ☞ 구체적인 내용설명(증감원인 등)

- 2022.1.1. 중대재해처벌법 적극대응을 위한 중대재해TF팀 신설로 정·현원 2명 증가(6급 1명, 7급 1명)

## ② 재난의 예측 및 예측정보 등의 제공이용에 관한 체계의 구축 가. 현황

구 분	개 소	설 치장 소
기상관측기(강우량계)	2	수영구청 옥상(부산시), 금련산전망데크
재난영상감시시스템(CCTV)	70	수영구청 옥상(1), 삼익비치 방파제(3), 수영강변방향인도(1), 우암사(1), 번영로 밑(1), 광안4동 전망데크(3), 민락동 방파제 앞(3), 민락어촌계 방파제(4), 민락동 공중화장실(4), 광안4동 양묘장(2), 광안대교 상판(1), 백산허리길(1), 협진태양아파트(2), 테트라포트(24), 부산전통예술관(1), 광안3동 체육공원(1), 광안4동 체육공원(1), 남천체육공원(4), 삼익비치301동(2), 민락동 오션브릿지(1), 민락동 수영교(2), 민락항(2), 남천마리나(1), 삼익방파제307동(1), 삼익방파제311동(1), 널구지공원(1), 민락수변공원(1)
재난방송장비(OAE)	12	삼익비치, 오션브릿지, 민락어촌계, 금련산 전망대, 수변공원, 협성아파트, 우암사, 여름행정봉사실, 수변공원관리실, 수영교, 민락항, 남천마리나
재난방송장비(새서울16, 원캐스트3)	19	남천방파제(3), 수변공원, 널구지공원, 각 행정복지센터(10), 남천체육공원, 민락동113-52(3, 원캐스트)
재해문자전광판	6	삼익비치, 오션브릿지, 민락어촌계, 금련산, 롯데캐슬, 협성아파트
민방위경보시설(사이렌)	5	광안1동행정복지센터, 망미2동 행정복지센터, 수영구청, 수영문화센터, 수변공원관리사무소
위성전화기	2	수영구청 통신실(2개소)
합 계	116	

# ◇ 연도별 비교(도표, 그래프 등)

구 분	2018	2019	2020	2021	2022
자동우량관측장비	2	2	2	2	2
재난영상감시시스템(CCTV)	35	44	48	70	70
재난방송장비	12	12	28	31	31
재해문자전광판	6	6	6	6	6
민방위경보시설(사이렌)	5	5	5	5	5
라디오 재해경보 방송	24	24	0	0	0
위성전화기	2	2	2	2	2
총 계	86	95	91	116	116

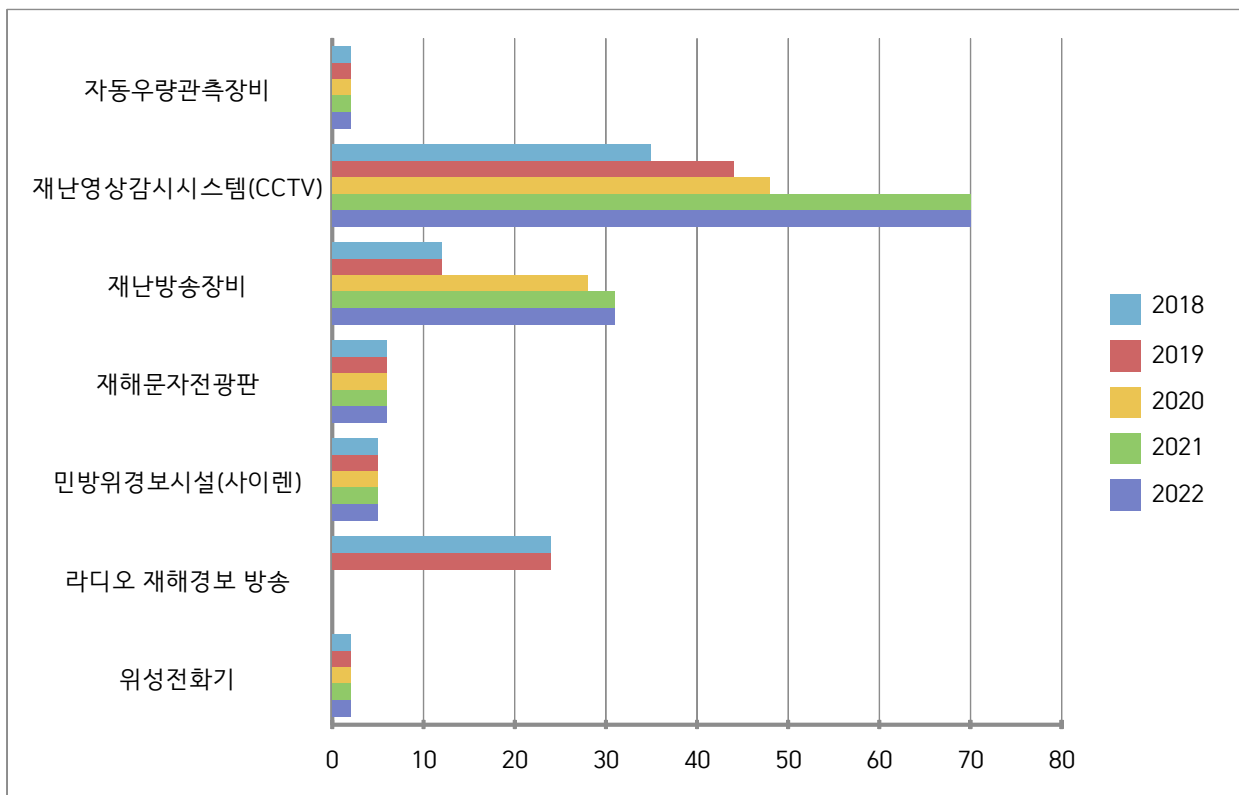

## ☞ 구체적 내용설명

- 재난감시CCTV 장비 지속적 유지관리



### ③ 재난 발생에 대비한 교육·훈련과 재난관리에방에 관한 홍보

#### 가. 재난발생에 대비한 교육·훈련 현황

##### [방재담당공무원의 전문성(재난안전관련 분야) 교육]

과정명	교육기간	교육기관	참석인원	비고
제1기 재난안전 신규관리자과정	2022.02.07. ~09.	국가민방위재 난안전교육원	1	
제1기 재난현장드론활용과정	2022.03.21. ~22.	국가민방위재 난안전교육원	1	
제4기 재난과 협업과정	2022.05.13. ~18.	국가민방위재 난안전교육원	1	
제9기 재난안전 신규실무자과정	2022.05.23. ~25.	국가민방위재 난안전교육원	1	
제5기 연근해 어선 사고 대응과정	2022.05.31.	국가민방위재 난안전교육원	1	
제3기 재난안전 신규관리자과정	2022.06.08. ~10.	국가민방위재 난안전교육원	1	
제10기 재난안전 신규실무자과정	2022.06.08. ~10.	국가민방위재 난안전교육원	1	
제11기 재난안전 신규실무자과정	2022.06.20. ~22.	국가민방위재 난안전교육원	3	
제12기 재난안전 신규실무자과정	2022.07.11. ~13.	국가민방위재 난안전교육원	4	
제3기 재난안전 고위관리자과정	2022.09.22.	국가민방위재 난안전교육원	1	
제3기 재난대응 안전한국훈련 설계과정	2022.07.20. ~22.	국가민방위재 난안전교육원	1	
제13기 재난안전 신규실무자과정	2022.07.27. ~29.	국가민방위재 난안전교육원	6	
제7기 국가재난관리체계의 이해과정	2022.08.01. ~09.	국가민방위재 난안전교육원	1	
제14기 재난안전 신규실무자과정	2022.08.03. ~05.	국가민방위재 난안전교육원	1	
제7기 재난과 언론과정	2022.08.03. ~05.	국가민방위재 난안전교육원	1	
제3기 안전감찰업무 능력향상과정	2022.08.10. ~12.	국가민방위재 난안전교육원	1	
제4기 재난안전 신규관리자과정	2022.08.17. ~19.	국가민방위재 난안전교육원	1	
제15기 재난안전 신규실무자과정	2022.08.17. ~19.	국가민방위재 난안전교육원	1	
제3기 재난안전 고위관리자과정	2022.09.22.	국가민방위재 난안전교육원	1	

과정명	교육기간	교육기관	참석인원	비고
제17기 재난안전 신규실무자과정	2022.09.26. ~28.	국가민방위재 난안전교육원	1	
제4기 재난공보과정	2022.11.2. ~3.	국가민방위재 난안전교육원	1	
제11기 국가재난관리체계의 이해과정	2022.11.08. ~09.	국가민방위재 난안전교육원	1	
제11기 재난 및 안전관리 기본법령과정	2022.11.09. ~10.	국가민방위재 난안전교육원	1	
제11기 재난대비훈련과정	2022.11.22. ~24.	국가민방위재 난안전교육원	1	
제 11기 재난안전종사자의 임무와 역할과정	2022.11.22. ~25.	국가민방위재 난안전교육원	1	
제11기 재난대비훈련과정	2022.11.24.	국가민방위재 난안전교육원	1	
제11기 재난안전종사자의 임무와 역할과정	2022.11.25.	국가민방위재 난안전교육원	1	
제22기 재난안전 신규실무자과정	2022.12.05. ~07.	국가민방위재 난안전교육원	1	

### [지역자율방재단에 대한 교육·훈련]

교육/ 훈련명	일시	장소	참석 인원	내 용	주관	비고
집중호우 대비 수방장비 사용법 교육	06.27.	남천2동	27	- 수방장비 사용법 - 재난 체크리스트 숙지 교육	수영구 남천2동	
을지연습 실제훈련	08.23.	수영동	24	- 화재예방, 대피훈련 - 심폐소생술 교육	수영구 수영동	
심폐소생술 교육	08.25.	남천2동	15	- 심폐소생술 교육 - 제세동기 작동법	수영구 남천2동	
자율방재단원 구급출동119 교육	11.04.	부산 119 안전체험관	15	-하임리히법, CPR -자동심장충격기 교육	수영구 민락동	
수영구 자율방재단 재난안전 현장체험	11.15.	경남 안전체험관	38	-자연재난 행동요령 체험 -심 폐 소 생 술	수영구 안전관리과	

### [안전모니터봉사단에 대한 교육·훈련]

교육/ 훈련명	일시	장소	참석 인원	내 용	주관	비고
		해	당	없	음	

## [재난관리에방을 위한 지역주민에 대한 교육·훈련]

교육/ 훈련명	일시	장소	참석 인원	내 용	주관	비고
어린이 교통안전 교육	3월 ~ 6월	관내 초등학교 유치원 어린이집	1,916	- 안전한 도로횡단 - 자전거 이용법	수영구 교통행정과	
폭염·한파 대비 돌봄종사자 및 취약노인 교육	동절기 하절기	노인맞춤 돌봄서비스 수행기관	3,154	- 폭염·한파 대응요령 - 쉼터안내 등	수영구 가족행복과	
찾아가는 어린이 안전교실 운영	10월 ~ 12월	관내 초등학교	282	- 심폐소생술 강습 - 자동심장 충격기 사용법 교육	수영구 안전관리과	
어르신 눈높이 맞춤 교통안전 교육	11.14. ~ 12.17.	관내 경로당 5개소	60	- 어르신 무단횡단 사고 중점교육	수영구 가족행복과	
민방위대장 화재예방 및 대피훈련	10.25.	망미2동	25	- 소화기,소화전 완강기 사용법 숙지 - 화재대피훈련	수영구 망미2동	
2022 재난대응 안전한국 훈련	11.24.	광안2동 수영구 국민체육 센터	104	- 갑상샘 방호약품 배포 훈련 - 이재민 구호소 소개 훈련 - 이재민 구호소 방사능방재 훈련	수영구 안전관리과	
민락동 청소년지도 협의회 심폐소생술 교육	11.28.	민락동	9	- 심폐소생술 이론 실습 교육	수영구 민락동	

## ◆ 연도별 비교(도표, 그래프 등)

구 분	2018	2019	2020	2021	2022
방재담당공무원 전문성 교육(인원)	21	20	41	25	38
지역자율방재단 교육·훈련(인원)	526	528	21	14	119
안전모니터봉사단 교육·훈련(인원)	20	23	0	0	0
지역주민 교육·훈련(인원)	3,447	3,456	0	0	5,550

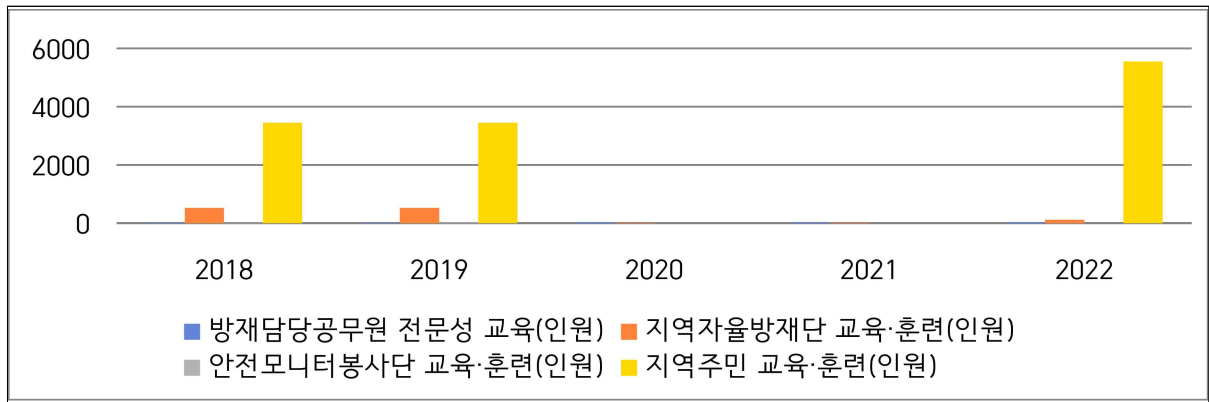

☞ 구체적 내용설명(교육·훈련 참석인원의 증감원인 등)

- 코로나19 감염병 등급 2등급 지정, 사회적거리두기 전면 해제로 대면교육이 점차 활성화 되어 직전 2년대비 교육 훈련 실적 증가

#### 나. 안전모니터봉사단 제보·처리 실적

##### ◆ 제보·처리 실적 현황

봉사단원(인원수)	제보실적(건)	처리실적(건)			비 고
		완료	진행	불가	
15	-	-	-	-	-

#### 다. 재난관리 관련 언론홍보

[현장홍보 실적(안전점검의 날 행사, 캠페인 등)]

연번	행사명	주요내용	행사일시	장소	참석인원	비고
1	3월 안전점검의 날 캠페인	안전신문고 앱 홍보	03.16.	초등학교 주변	5	-
2	5월 안전점검의 날 캠페인	안전신문고 앱 홍보	05.04.	만남의 광장	5	-
3	6월 안전점검의 날 캠페인	구민생활안전보험, 생활안전자가점검 홍보	06.07.	광안리 해변일원	12	-
4	7월 안전점검의 날 캠페인	폭염대비 양산 사용 및 행동요령 홍보	07.08.	만남의 광장	39	-
5	8월 안전점검의 날 캠페인	폭염대응 행동요령 홍보	08.04.	호암근린공원	14	-
6	10월 안전점검의 날 캠페인	안전신문고 참여 홍보	10.05.	만남의 광장	33	-
7	11월 안전점검의 날 캠페인	PM(개인형 이동장치) 안전하게 타기 홍보	11.07.	만남의 광장	18	-
8	12월 안전점검의 날 캠페인	화재발생 시 시민행동요령, 5대 불법주정차 주민신고제, 한파대비 행동요령 홍보	12.02.	수영팔도시장	10	-

## [언론 보도 및 기고실적(신문, 방송 등)]

연번	기사제목	주요내용	보도(기고)일시	언론사	비고
1	광안4동 지역사회보장협의체, 노인여가문화특화사업 ‘슬기로운 소독생활’ 추진	친환경 손소독제, 영양크림 만들며 코로나19 우울증 극복	2022.03.10.	부산일보	
2	부산 수영구, 수영동 취약계층 코로나19 상비약 제공	취약계층이 스스로 건강관리를 할 수 있게 돕는 『오미크론 안심 약통』 사업을 추진	2022.03.16.	더코리아	
3	망미2동 저소득 취약계층 자가격리 가구 식품세트 지원	가구원 전원 자가격리 중인 취약계층에 식품세트 비대면 전달	2022.03.16.	국제신문	
4	광안3동 『우리집 가스 안전지킴이』 실시	저소득 홀로어르신 20가구에 가스자동차단기 설치 가스 안전사고 예방	2022.03.23.	국제신문	
5	광안1동 어르신 가스자동차단기 설치사업 추진	관내 어르신의 가스사고 예방을 위해 가스자동차단기 설치 사업 추진	2022.04.13.	부산일보	
6	수영동, 민방위대장 '수영사적공원 방역활동' 실시	내 고장은 내가 지킨다! 사회적 거리두기 해제 맞아 안전한 수영동 만들기	2022.04.27.	부산일보	
7	수영구 민락동 ‘안전한 백산마을 만들기’ 협약 체결	민락동 행정복지센터 (복지통장) - 광민지구대 -해양경찰 광안리파출소 - 민락예비군동대 협약 체결	2022.05.12.	부산일보	
8	남천1동 2022년 『남치이 안전마을 기동 순찰반』 여름철 자연재난대비 예찰활동 및 적사함 정비	관내 산지, 호안도로 등 재해취약지 및 적사함 전체 점검 및 정비	2022.05.16.	국제신문	
9	수영구 폭염대비 취약계층 여름이불 후원	희망다리놓기 사업에 참여한 후원자로부터 모금한 기탁금으로 취약계층 100세대를 대상으로 지원	2022.06.08.	국제신문	
10	망미2동 민방위대장(통장) 방역활동 실시	내 가족과 이웃의 안전한 일상 회복 위해 망미초 일대 방역 실시	2022.06.14.	부산일보	

연번	기사제목	주요내용	보도(기고)일시	언론사	비고
11	수영구, 풍수해 대비 옥외광고물 안전점검	여름철 풍수해를 대비하여 간판 안전점검 실시	2022.06.16.	국제신문	
12	수영구 재난취약가구에 가스안전 타이머콕, 스프레이형 소화기 지원	가스안전 장치와 화재 초기진압 효과가 높은 소형 소화기 지원으로 화재로부터 재산 및 인명피해 예방	2022.06.30.	국제신문	
13	시원한 생수 한 병 드세요~‘수영구 웅달샘’ 운영	무더위쉼터 13개소에 시원한 생수 무료 제공	2022.07.06.	국제신문	
14	수영구 여름철 무더위 극복 ‘폭염 대응 도로 살수’ 적극 추진	주2회 구민 안전을 위한 도로 살수차 운행으로 폭염 피해 최소화 노력	2022.07.08.	부산일보	
15	수영구 구민과 함께하는 풍수해 우려 지역 합동점검 실시	지난 18일 구민과 구청장 및 직원 20여 명 합동점검 실시하여 자연재해 대비	2022.07.21.	국제신문	
16	수영구, 안전 취약계층과 함께하는 '생활민방위 교실' 운영	안전취약계층 어르신 165명 응급상황 대처요령 심폐소생술 직접 체험	2022.07.21.	부산일보	
17	수영구 폭염취약계층 쿨(cool)매트 지원	건강한 여름나기를 위한 쿨매트 470개 지원	2022.07.28.	부산일보	
18	망미1동 ‘건강하고 안전한 여름나기’ 폭염예방키트 전달	폭염취약계층 100세대에 모기기피제 등 폭염예방키트 ‘더위사냥’ 전달	2022.08.01.	부산일보	
19	수영구 폭염예방 캠페인 실시	야외무더위쉼터에서 생수·부채 배부, 폭염대응행동요령 홍보	2022.08.09.	국제신문	
20	부산 수영구, 관내 경로당 냉방용품 지원	경로당 91곳에 선풍기, 대나무자리 각 182개씩 지원	2022.08.16.	글로벌 뉴스통신	
21	부모에겐 안전 자녀에겐 안심! 수영구 「응급안전안심 서비스」 확대 설치	ICT 장비를 통한 독거노인 및 장애인 돌봄체계 강화	2022.08.17.	국제신문	

연번	기사제목	주요내용	보도(기고)일시	언론사	비고
22	망미1동 찾아가는 '슬기로운 코로나19 예방생활' 사업 추진	희귀난치·중증질환(암) 대상자 30가구 대상 개인방역 수칙 안내, 상담 코로나19 자가 진단 키트 폭염 예방 키트 지원	2022.08.22.	부산일보	
23	광안1동 주민자율방역단 경로당 방역소독 추진	광안1동 경로당 10개소 방역하여 감염병과 병충해 피해 예방해	2022.08.29.	부산일보	
24	수영동 태풍 '힌남노' 지나간 수영강변 갈매길 환경정비	수영동 자생단체원, 태풍 힌남노로 밀려온 쓰레기 등 환경정비 추진	2022.09.15.	부산일보	
25	망미2동 민방위대장 화재예방 및 대피훈련 실시	망미2동 민방위대장(통장) 대상 훈련 실시해 능동적인 대처 위해 노력	2022.11.01.	국제신문	
26	민락동 안전사고 즉각 조치를 위한 '구급출동119' 교육 실시	민락동 안전사고 예방 및 즉각 조치를 위한 CPR 등 교육 실시	2022.11.04.	부산일보	
27	부산 수영구, 대규모 인파 밀집 행사 '안전 관리체계' 강화	수영구 안전 관리체계부터 인프라 강화까지 전방위 안전 체질 개선 추진	2022.11.23.	부산일보	
28	수영구 청소년시설 종사자 대상 응급처치 교육 실시	심폐소생술, 자동심장충격기 사용방법 등 응급상황 발생 시 행동요령 교육	2022.11.24.	부산일보	
29	민락동 청소년지도협의회 심폐소생술 교육 실시	안전사고 예방 및 즉각 조치를 위한 심폐소생술 교육	2022.12.02.	국제신문	
30	망미1동 다사랑회 취약계층 위한 온풍기 25대 후원	저소득 취약계층의 따뜻한 겨울나기를 위해 300만 원 상당의 온풍기 25대 전달	2022.12.19.	부산일보	
31	민락동 바르게살기운동위원회 『따끈따끈 전기매트 나눔』	동절기 맞아 어려운 이웃 18세대에 전기매트 지원	2022.12.20.	국제신문	
32	수영구 2022년 안전관리위원회 개최	제17회 부산불꽃축제 안전관리계획(안) 심의	2022.12.21.	부산일보	

※ 지역신문, 인터넷신문 및 케이블방송 포함

◇ 연도별 비교(도표, 그래프 등)

구 분	2018	2019	2020	2021	2022
현장홍보실적(횟수)	14	13	3	4	8
언론보도·기고실적(횟수)	30	35	22	25	32

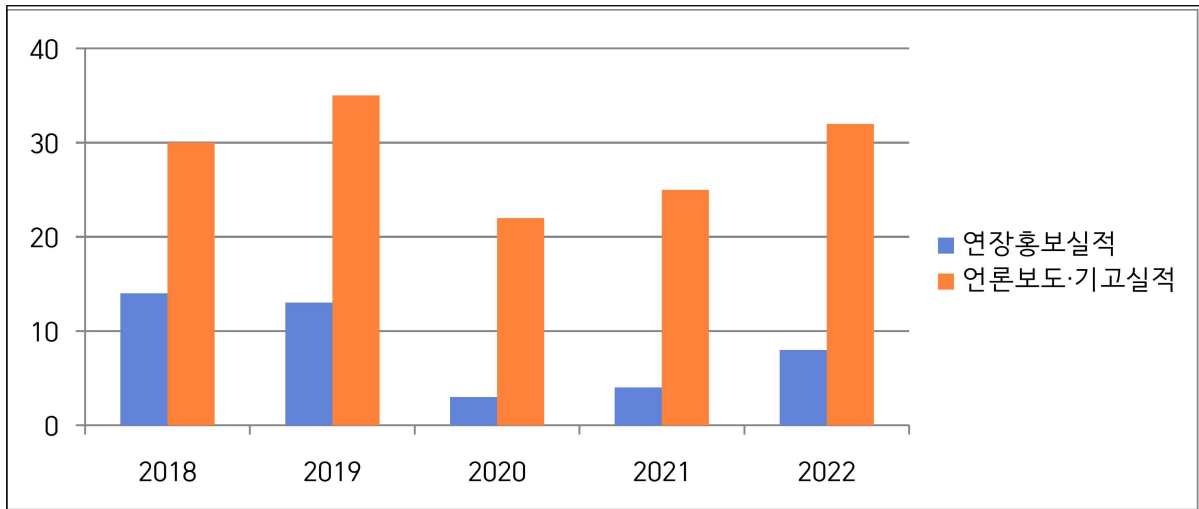

☞ 구체적 내용설명(현장홍보 및 언론보도·기고의 증감원인 등)

- 코로나19 감염병 등급 2등급 지정, 사회적거리두기 전면 해제로 현장 홍보 실적 증가
- 코로나19 대응 관련 언론보도와 사회적거리두기 해제로 재난 관련 대면 활동이 증가함에 따라 언론보도 실적 증가



## ④ 재난이 발생할 위험이 높은 분야에 대한 안전관리체계의 구축 및 안전관리규정의 제정

### 가. 안전관리체계의 구축

#### (가) 기본적인 안전관리체계

##### [안전관리기구의 기능]

구 분	근 거	구 성	기 능
안전관리위원회 (지역위원회)	「재난 및 안전관리 기본법」 제11조	<ul style="list-style-type: none"> <li>• 위원장 : 구청장</li> <li>• 위원 : 20인</li> </ul>	<ul style="list-style-type: none"> <li>• 해당 지역에서의 안전관리정책의 심의 및 총괄·조정</li> <li>• 해당 지역에서의 안전관리계획안의 심의</li> <li>• 해당 지역을 관할하는 재난관리책임기관이 수행하는 안전관리업무의 협의·조정</li> <li>• 다른 법령이나 조례에 따라 해당 지역 위원회의 권한에 속하는 사항의 처리</li> <li>• 그 밖에 이 법에서 정하는 지역별 안전 관리에 필요한 사항</li> </ul>
안전관리민관 협력위원회	「재난 및 안전관리 기본법」 제12조의 2	<ul style="list-style-type: none"> <li>• 위원장: 공동위원 - 부구청장</li> <li>- 위촉위원 1명</li> <li>• 위원 : 17인</li> </ul>	<ul style="list-style-type: none"> <li>• 재난 및 안전관리 민관협력 활동에 관한 협의</li> <li>• 재난 및 안전관리 민관협력 활동사업의 효율적 운영방안의 협의</li> <li>• 평상시 재난 및 안전관리 위험요소 및 취약 시설의 모니터링·제보</li> <li>• 재난 발생 시 인적·물적 자원 동원, 인명 구조·피해복구 활동 참여, 피해주민 지원 서비스 제공 등 협력 활동</li> <li>• 민관협력 활성화를 위한 교육·훈련 참여</li> <li>• 그 밖에 재난안전 민관협력에 관한 심의·자문</li> </ul>
안전관리실무 위원회	같은 법 제11조제3항	<ul style="list-style-type: none"> <li>• 위원장 : 부구청장</li> <li>• 위원 : 24인</li> </ul>	<ul style="list-style-type: none"> <li>• 위원회에 부칠 의안을 검토</li> <li>• 관계기관 간 협조사항 정리</li> </ul>
재난안전대책본부 (지역재난안전 대책본부)	같은 법 제16조	<ul style="list-style-type: none"> <li>• 지역본부장 : 구청장</li> </ul>	<ul style="list-style-type: none"> <li>• 자체 재난복구계획에 관한 사항</li> <li>• 재난예방대책에 관한 사항</li> <li>• 재난응급대책에 관한 사항</li> <li>• 재난에 따른 피해지원에 관한 사항</li> <li>• 그 밖에 지역본부장이 필요하다고 인정하는 사항</li> </ul>
재난 안전상황실 설치·운영	같은 법 제18조		<ul style="list-style-type: none"> <li>• 재난정보의 수집·전파, 상황관리, 재난발생시 초동조치 및 지휘</li> </ul>
재난상황의 보고	같은 법 제20조		<ul style="list-style-type: none"> <li>• 그 관할 구역에서 재난이 발생하거나 발생할 우려가 있으면 즉시 그 재난 상황과 응급조치 및 수습내용 보고</li> <li>• 시장·군수·구청장→시·도지사 →행정안전부장관·관계중앙행정기관의 장</li> </ul>

[지역재난안전대책본부]

□ 조직

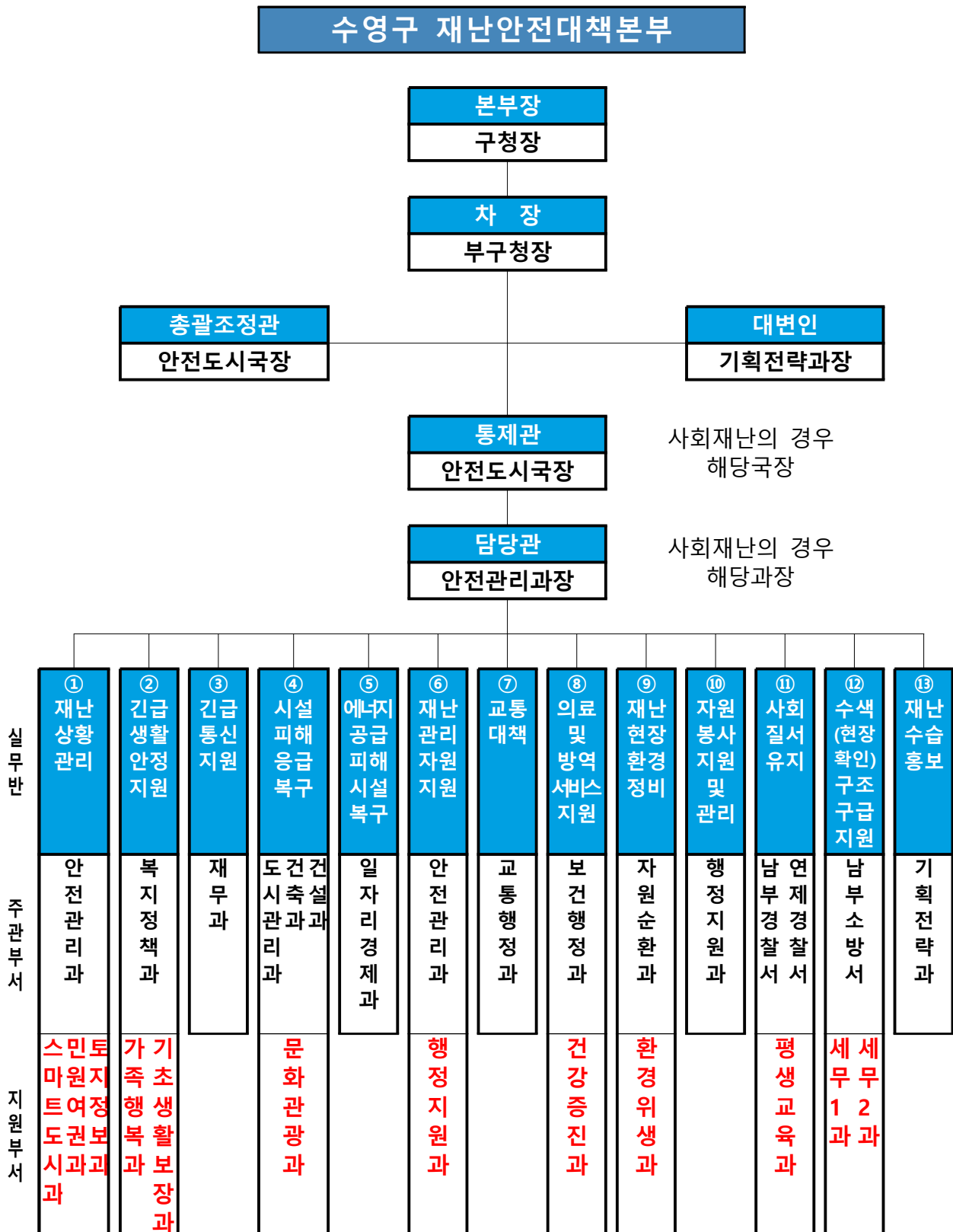

## □ 재난관리기능의 임무 및 역할

- 상황관리 총괄 : 재난총괄담당 업무 수행  
(안전관리과, 스마트도시과, 민원여권과, 토지정보과)  
\* 타 기능에 대한 상황관리 총괄 및 상호협력을 위한 지원 사항 등 파악
- 긴급생활 안정지원 : 피해주민 생활안정에 필요한 단기대책 지원 및 이재민구호 등 피해주민 불편사항 해소 긴급대책 지원  
(복지정책과, 가족행복과, 기초생활보장과)  
\* 인명피해(사망·부상·실종), 사유시설 피해 상황관리 제외
- 긴급 통신지원 : 통신두절지역 통신시설 인프라 복구(재무과)  
\* 통신분야 공공·사유시설 피해 상황관리 총괄 및 긴급(임시) 통신 지원
- 시설 응급복구 : 공공·사유시설 응급복구 지원  
(도시관리과, 건축과, 건설과, 문화관광과)  
\* 공공·사유시설(환경·통신·에너지·교통시설 제외) 피해현황 및 응급복구 상황 총괄
- 에너지 기능복구 : 가스·전기·유류 등 국민생활 밀착형 피해시설 기능 회복 지원(일자리경제과)  
\* 에너지분야 공공·사유시설 피해 상황관리 총괄 및 긴급(임시) 에너지 지원
- 물자관리 및 자원지원 : 국가 재난물자계획, 관리, 지원 및 적정 상태 유지(안전관리과, 행정지원과)  
\* 타 기능에 대한 물자·자원(장비·자재·시설) 지원 총괄관리
- 교통대책 : 육상(육로, 항공), 해상 교통수단 지원(교통행정과)  
\* 교통분야 공공·사유시설 피해 상황관리 총괄 및 긴급(임시) 수송 지원
- 의료·방역 : 재난지역 공중보건서비스 지원(보건행정과, 건강증진과)  
\* 의료·방역분야 공공·사유시설 피해 상황관리 총괄 및 긴급(임시) 의료 지원
- 재난현장 환경정비 : 유해화학물질, 쓰레기 등 수거·처리 지원  
(자원순환과, 환경위생과)  
\* 환경분야 공공·사유시설 피해 상황관리 총괄 및 긴급(임시) 환경정비 지원

- 자원봉사 관리 : 재난지역 자원봉사 지원 및 관리(행정지원과)
  - \* 타 기능에 대한 인력(민·관·군) 지원 총괄관리
- 사회질서 유지 : 재난지역 사회질서 유지 및 교통관리  
(남부경찰서, 연제경찰서, 평생교육과)
  - \* 교통, 범죄, 현장통제, 안전관리, 주민보호(대피 등) 등 경찰총괄관리
- 수색·구조·구급 : 재난지역 구조·구급 지원  
(남부소방서, 세무1, 세무2과)
  - \* 인명구조, 응급처치, 응급운송 및 사망·실종자 수색 등 소방총괄관리
- 재난수습 홍보 : 재난대처·수습과 관련한 각종 정보 배포·조정  
(기획전략과)
  - \* 타 기능에 대한 사회적 이슈 등 언론사항 총괄관리 및 지원

## (나) 재난현장 안전관리체계

### ○ 재난현장 통합지휘본부 구성

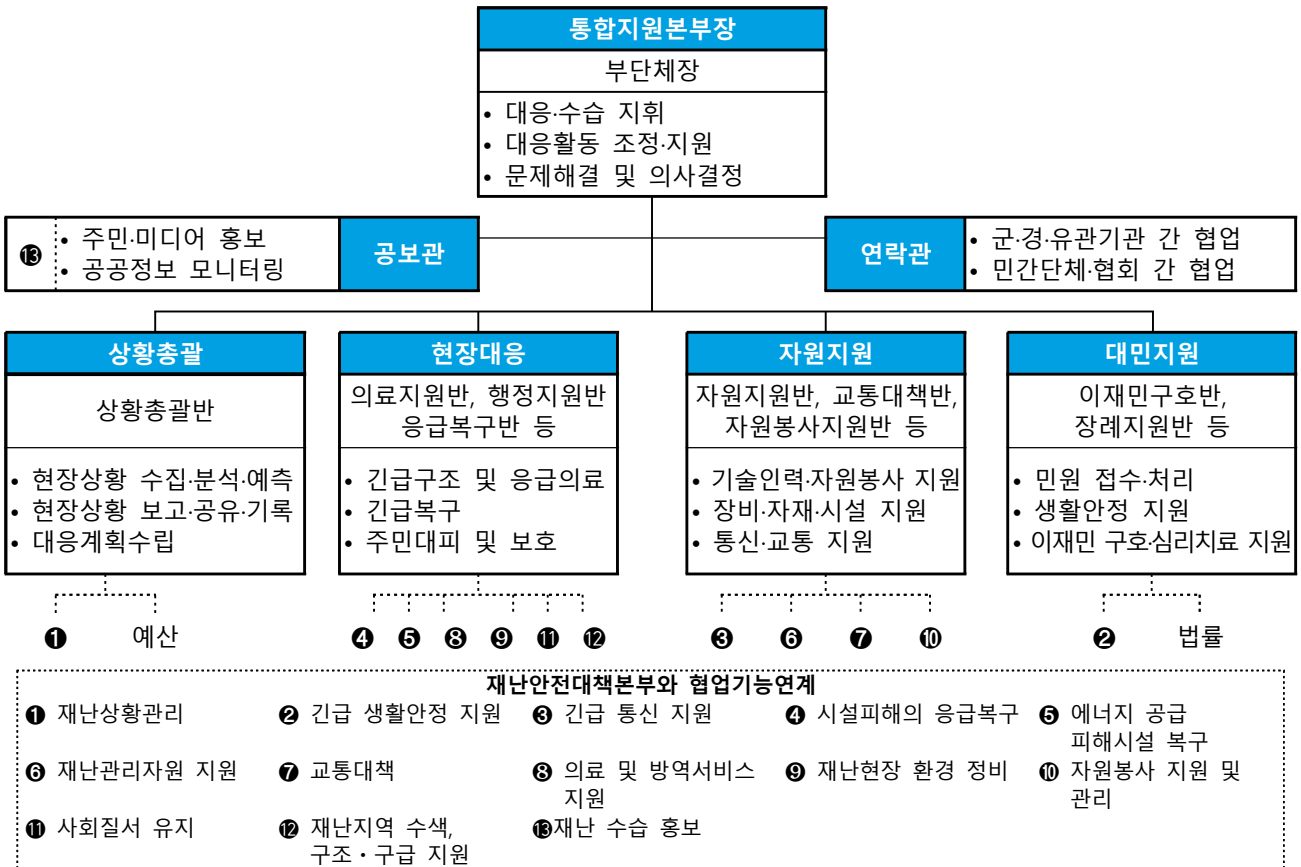

### 재난현장 지휘 및 협업체계



## ○ 유관기관 주요 역할·임무

기관·단체	임무와 역할	비고
제6339부대3대대	○ 군 긴급동원 및 인명구조 긴급지원 ○ 시설물 응급복구에 필요한 인력·장비 지원	
해운대학교육지원청	○ 응급 수업대책 및 휴교 ○ 학교시설 긴급점검 및 이재민 수용 ○ 학교 피해시설 현황 파악 및 복구	
한국전기안전공사 부산울산지역본부	○ 주택 등 사유시설 전기안전점검 및 긴급조치 ○ 공공시설 전기안전점검 및 긴급조치	
한국전력공사 남부산지사	○ 전력설비 피해현황 파악 ○ 이재민 수용소 비상발전 차량 및 임시 전력설비가설 ○ 필요시 피해지역 주민 안정을 위해 구간 개폐기 차단 ○ 단전지역 응급복구 (아파트 등 다가구 주택 구내 임시 내전설비 설치지원) ○ 가전기기 수리 및 침수가옥 옥내설비 점검·보강 ○ 감전예방 안내전단 배포 등 전기안전 홍보	
한국가스안전공사 부산광역시본부	○ 가스설비 피해현황 파악 ○ 이재민 수용소 비상가스설비 가설 ○ 가스누출 점검 및 응급조치 ○ 가스누출 방지를 위한 가스안전 홍보 ○ 주택 등 사유시설 가스안전점검 및 긴급조치 ○ 공공시설 가스안전점검 및 긴급조치	
대한적십자사 부산광역시지사	○ 이동취사차량 활용, 이재민 급식봉사 (급식대상자가 많거나 장기화 될 경우 인근 농협 급식센터와 협의) ○ 적십자구호봉사센터 설치 및 구호물품 공급	
KT수영지점	○ 비상지원본부 지휘통제를 위한 긴급지위통신망 지원 ○ 통신두절지역 현황 파악 ○ 통신 응급소통	
상수도사업본부 남부사업소	○ 상수도 시설물 피해현황파악 및 긴급복구조치 ○ 이재민 수용소 식수 제공 ○ 단수현황홍보 및 복구계획공지 ○ 누수·급수중지 등 긴급조치	

## 나. 안전관리규정의 제정

건명(규정명칭)	주요내용	제정일자	비고
부산광역시 수영구 어린이놀이시설 안전관리 조례	「어린이놀이시설 안전관리법」 제2조의 2에 따라 어린이놀이시설이 어린이들에게 즐겁고 유익한 시설공간이 될 수 있도록 효율적인 안전관리와 시설유지 등에 필요한 사항을 규정	2015.11.10.	
부산광역시 수영구 재난현장 통합지원본부 설치 및 운영 조례	『재난 및 안전관리기본법』 제16조제5항에 따라 부산광역시 수영구 재난안전대책본부의 장이 재난현장의 총괄·조정 및 지원을 위해 설치·운영하는 재난현장 통합지원본부에 관한 사항 규정	2014.03.10.	
부산광역시 수영구 지진피해시설물위험도 평가단 구성 및 운영에 관한 조례	지진으로 인한 시설물 피해가 발생한 경우 시설물의 추가 붕괴 등으로 생기는 2차 피해를 방지하고, 주민의 안전을 확보하기 위하여 「지진재해대책법」 제21조에 따라 지진피해시설물위험도평가단 구성 및 운영에 관한 사항을 규정	2014.04.15.	
부산광역시 수영구 CCTV 및 통합관제 센터 설치·운영 규정	공익 목적을 위해 설치하는 CCTV 및 통합관제센터의 설치 및 운영에 관한 사항 규정	2012.05.17.	
부산광역시 수영구 자율방재단 운영 조례	『자연재해대책법』 제66조에 의거 부산광역시 수영구 자율방재단을 설치하고, 그 구성 및 운영에 관한 사항 규정	2006.10.10.	
부산광역시 수영구 사전재해영향성 검토 위원회 운영 조례	『자연재해대책법』 제4조 제5항에 의거 부산광역시 수영구 사전재해영향성검토위원회의 구성 및 운영에 관한 사항 규정	2006.03.31.	
부산광역시 수영구 건축물관리자의 제설 및 제빙 책임에 관한 조례	『자연재해대책법』 제27조 제2항에서 위임된 건축물 관리자의 구체적인 제설·제빙 책임범위 등을 규정	2006.01.01.	
부산광역시 수영구 재난종합상황실 운영 규정	『재난 및 안전관리기본법』 제18조에 의거 부산광역시 수영구 재난종합상황실의 설치·운영에 관한 필요한 사항 규정	2005.06.15.	

건명(규정명칭)	주요내용	제정일자	비고
부산광역시 수영구 재난예경보 운영 기준	『재난 및 안전관리기본법』 제38조 제1항에 의거 구청장이 실시하는 재난 예·경보에 관한 필요한 사항 규정	2005.06.15.	
부산광역시 수영구 재난관리기금 조례 시행규칙	『부산광역시 수영구 재난관리기금조례』에서 위임된 사항과 그 시행에 필요한 사항 규정	2005.02.25.	
부산광역시 수영구 재난관리기금 운용·관리 조례	『재난 및 안전관리기본법』 제67조에 의거 적립된 수영구 재난관리기금을 효율적으로 운용·관리하기 위해 필요한 사항 규정	2005.01.01.	
부산광역시 수영구 재난안전대책본부 구성 및 운영 등에 관한 조례	『재난 및 안전관리기본법』 제16조에 의거 자연재난·인적재난·기반재난에 대비한 부산광역시 수영구 재난안전대책본부의 구성·운영 및 상황관리에 필요한 사항 규정	2005.01.01.	
부산광역시 수영구 안전관리위원회 구성 및 운영 등에 관한 조례	『재난 및 안전관리기본법』 제11조에 의거 부산광역시 수영구 안전관리위원회 구성 및 운영에 관한 필요한 사항 규정	2004.12.10.	
부산광역시 수영구 안전관리자문단 구성 및 운영에 관한 조례	『재난 및 안전관리기본법』 제75조에 의거 부산광역시 수영구 안전관리자문단의 구성 및 운영에 관한 사항 규정	2004.12.10.	
부산광역시 수영구 사회재난 구호 및 복구 지원에 관한 조례	『재난 및 안전관리기본법』 제66조제4항에서 위임된 사항과 그 시행에 필요한 사항 규정	2018.02.28.	
부산광역시 수영구 안전관리민관협력위원회 구성 및 운영 등에 관한 조례	『재난 및 안전관리기본법』 제12조의2에 따라 재난 및 안전관리에 관한 지역 차원의 민간협력관계를 원활히 하기 위하여 부산광역시 수영구 안전관리민관협력위원회의 구성 및 운영 등에 필요한 사항 규정	2017.09.25.	
부산광역시 수영구 재난취약계층 지원 조례	『재난 및 안전관리기본법』 제4조에 따라 부산광역시 수영구에 거주하고 있는 재난취약계층의 각종 재난사고 발생요소를 사전에 제거하고, 안전한 주거환경을 제공하여 생활 안전 도모 목적	2018.05.15.	
부산광역시 수영구 구민안전보험 운영 조례	일상생활에서 발생할 수 있는 사고 또는 재난으로 인하여 피해를 입은 부산광역시 수영구민의 생활 안정을 지원하기 위하여 구민안전보험 운영에 필요한 사항을 규정함을 목적	2019.09.18	



## ⑤ 「재난 및 안전관리 기본법」 제26조의2에 따른 국가핵심기반의 관리

시설 유형	시설명	시설 현황	관리 주체	지정 일자	조치한 사항	비고
		해	당	없	음	

※ 관리기관에 관계 없이 관할지역에 있는 국가핵심기반에 대하여 공시

## ⑥ 「재난 및 안전관리 기본법」 제29조에 따른 재난방지시설의 점검·관리

## ◆ 재난방지시설의 정비

사업명	위치	사업내용 (규모)	사업기간	사업비 (백만원)	정비목적
2022년 상반기 3종 시설물(육교) 안전점검	남천동 국민의힘당사 앞 외 2개소	시설물의 중대한 결함 유무 및 기능적 상태확인	2022.04.27.	0.3	제3종시설물(육교)에 대한 재해 및 재난사고 예방을 위함
2022년 하반기 3종시설물(육교) 안전점검	남천동 국민의힘당사 앞 외 2개소	시설물의 중대한 결함 유무 및 기능적 상태 확인	2022.10.04.	0.3	제3종시설물(육교)에 대한 재해 및 재난사고 예방을 위함
2021년 수영구 노후하수관로 정비공사	망미동, 광안동 일원	굴착 전체보수 L=277.4m 비굴착 전체보수 L=4,018.9m	2021.8.30. ~2022.6.21.	2,626	안전사고 예방 및 시설물 사용성 확보
2021년 수영구 노후하수관로 (수영, 남천) 정비공사	수영동, 남천동 일원	굴착 전체보수 L=492.3m 비굴착 전체보수 L=1,354.3m	2021.12.23. ~2022.04.24.	1,056	안전사고 예방 및 시설물 사용성 확보
망미유치원 일원 외 1개소 하수박스 준설공사	망미유치원, 수영중학교, 좌수영로83번길 일원	하수박스 기계준설 V=238㎡(295ton , 맨홀뚜껑 설치 1개소	2022.04.08. ~2022.06.10.	113	우기철 집중호우로 인한 침수피해 예방
망미동 872-2번지 일원 등 노후하수박스 보수공사	망미동 872-2번지 외 4개소	보수보강 A=1,491㎡	2022.04.07. ~2022.08.04.	500	노후하수박스 기능유지 및 안전사고 예방
남천바다로33번길 일원 침수지 정비공사	광남로84번길 16, 광안해변로183 일원	우수관(D300 ~500mm) L=144m 및 집수정 설치 12개소	2022.03.24. ~2022.05.12.	135	남천바다로33번길 일원 상습침수해소

사업명	위치	사업내용 (규모)	사업기간	사업비 (백만원)	정비목적
과정로67번길 10 (망미중앙시장) 일원 외 2개소 침수지 정비공사	과정로67번길 10, 남천동 345, 무학로1110 일원	우수관(D300~ 500mm) L=54m 및 원형수로관 (D200mm) L=387m 설치	2022.04.25. ~2022.06.28.	183	우기철 침수피해 예방
남천해변시장 일원 외 1개소 노후하수박스 보수공사	남천해변시장, 뉴비치아파트 일원	하수박스 보수보강 L=370m	2022.03.03. ~2022.05.31.	300	노후하수박스 기능유지 및 안전사고 예방
광안리해수욕장 일원 하수박스 준설공사	광안리해수욕장 일원	기계준설 V=275m³(330ton)	2022.05.03. ~2022.05.30.	123	우기철 집중호우시 원활한 우수 배제 및 침수예방
남천동 뉴비치아파트 일원 등 노후하수박스 보수공사	남천동 554번지 일원 외 6개소	보수보강 A=1,208㎡	2022.04.07. ~2022.07.05.	300	노후하수박스 기능유지 및 안전사고 예방
한바다중학교 일원 노후하수박스 보수공사	한바다중학교 일원	단면복구 A=322㎡	2022.04.07. ~2022.07.05.	150	노후하수박스 기능유지 및 안전사고 예방
수영구 국민체육센터 일원 하수박스 준설공사	수영구 국민체육센터 일원	하수박스 기계준설 V=120	2022.05.06. ~2022.06.02.	48	우기철 집중호우시 원활한 우수배제 및 침수예방
남천서로19번길 일원 외 1개소 하수시설 정비공사	남천서로19번길, 25번길 일원	측구개수 L=76m	2022.05.13. ~2022.06.21.	22	노후측구 정비
2022년 선택적 배수시설 구축공사	광안동 490-1, 663-10, 1078-5	원형수로관 설치(D200) L=102m	2022.05.26. ~2022.07.04.	36	도로상 물고임 해소 및 원활한 우수 배제
연수로~수영교 차로 일원 노후하수박스 보수공사	수영동 446-14번지 외 4개소	보수보강 A=6,961㎡	2022.06.20. ~2022.08.12.	700	노후하수박스 기능유지 및 안전사고 예방
수영구 관내 하수관로 GPR탐사 용역	수영구 관내	GPR탐사 L=56km 및 탐사자료 분석	2022.07.11. ~2022.10.11.	83	지하시설물(하수도관 D500mm이상)에 대한 지표투과레이더 탐사를 통한 지반침하 등 안전사고 예방

사업명	위치	사업내용 (규모)	사업기간	사업비 (백만원)	정비목적
황령산로8번길 일원 하수시설 정비공사	황령산로8번길 일원	측구시설 정비 L=106m, B=0.8m	2022.11.10. ~2022.12.19.	34	노후 하수시설물 정비
황령산로7번길 46 일원 외 1개소 하수시설 정비공사	황령산로7번길 46 일원, 남천동로19번길 37-6 일원	측구시설 정비 L=93m, B=0.8m	2022.11.10. ~2022.12.19.	30	노후 하수시설물 정비
황령산로8번길 17 일원 외 4개소 하수시설 정비공사	황령산로8번길 17일원 외 4개소	측구개수 L=73m, 횡단측구 설치 2개소	2022.05.19. ~2022.06.27.	26	노후 하수시설물 정비
2022년 수영구 지하시설물 (하수도관) 육안조사용역	수영구 관내	수영구 관내 지하시설물(하수 도관) 육안조사 1식	2022.10.31. ~2022.12.20.	18	「지하안전관리에 관한 특별법」 제34조 및 같은 법 시행규칙 제16조에 따른 안전점검
광안해변로141 일원 하수박스 긴급준설공사	광안해변로 141 일원	하수박스 기계준설 (V=120㎡), 폐기물처리 (준설토 144ton)	2022.10.14. ~2022.11.17.	61	태풍 “힌남노” 내습에 따른 하수시설 준설
2022년 하수시설물 긴급보수 및 정비공사 (단가계약)	수영구 관내	PE관매설(ASP부 ) D200mm 외 61개 공종	2022.03.22. ~2022.12.31.	284	노후 하수시설물 정비
2022년 맨홀 긴급 보수공사 (단가계약)	수영구 관내	맨홀정비(400×1, 000×50) 외 36개 공종	2022.02.07. ~2022.12.31.	99	도로 맨홀 파손부 긴급 보수
2022년 하수관로 준설공사 (단가계약) 1단계	수영구 관내	하수관 기계준설 등 6개 공종	2022.02.07. ~2022.08.02.	132	하수시설 유지관리를 통한 침수피해 방지
2022년 하수관로 준설공사 (단가계약) 2단계	수영구 관내	하수관 기계 준설 등 6개 공종	2022.07.27. ~2022.12.31.	167	하수시설 유지관리를 통한 침수피해 방지
2022년 하수관로CCTV 조사용역 (단가계약)	수영구 관내	관내 CCTV조사 L=4.5km	2022.04.14. ~2022.12.23.	30	관내 하수관로의 이상유무 사전 조사 및 기능저하로 인한 주민생활 불편사항 해소

사업명	위치	사업내용 (규모)	사업기간	사업비 (백만원)	정비목적
산사태 발생 우려지역 실태조사	광안동 산60-5번지 외 1개소	산사태발생 우려지역 조사 2개소	22.03.14. ~22.04.12.	1.4	산림 재해예방
사방시설 안전점검	망미동 산114번지 외 2개소	사방시설 외관점검 3개소	22.02.09. ~22.03.02.	0.66	이상 유무 확인
사방시설 준설	망미동 산114번지 외 5개소	사방시설 준설	22.05.23. ~22.06.17.	7	사방시설 기능 유지
사방시설 정비사업	망미동 산114번지 외 1필지	사방시설 정비 1식	22.05.09. ~22.07.21.	123	산림 재해예방

◆ 연도별 비교(도표, 그래프 등)

(단위 : 백만원)

구 분	2018	2019	2020	2021	2022
재난방지시설 예산확보	2,517	2,381	6,992	11,106	7,388

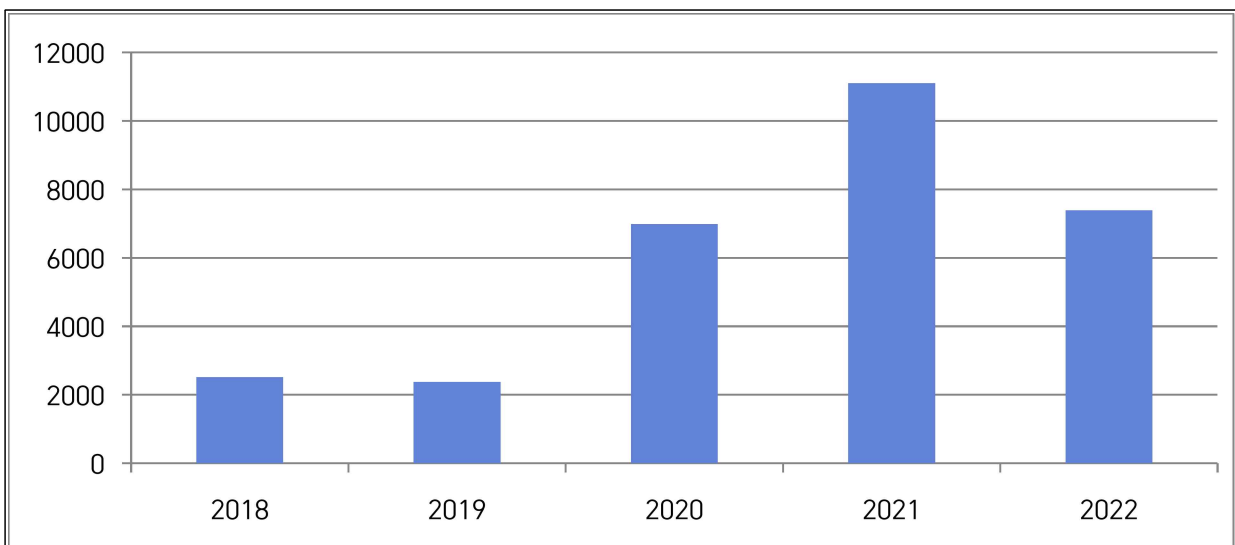

☞ 구체적 내용설명(증감원인 등)

- 여름철 국지성 집중호우 등 풍수해기간 수해 및 산사태 예방을 위하여 노후 하수관로 정비, 준설, 산사태 예방을 위한 사방사업 등 재난방지시설 정비예산 확보를 통해 재해예방에 힘쓰고 있음

## ⑦ 「재난 및 안전관리 기본법」 제34조에 따른 재난관리자원의 비축과 장비·시설 및 인력의 지정

### 가. 재난관리자원의 비축

#### [방재물자]

구분	계	오일웬스	유흡착제	말목	삽	장화	우의
		km	천매	개	자루	켈레	벌
총계	1,210.2	0.2	3	300	490	251	166

#### ◆ 방재물자 연도별 비교(도표, 그래프 등)

방재물자 종류별	2018	2019	2020	2021	2022
오일웬스	0.2	0.2	0.2	0.2	0.2
유흡착제	2.4	2.4	3	3	3
말목	295	295	295	295	300
삽	612	612	462	462	490
장화	368	370	377	380	251
우의	381	390	446	450	166

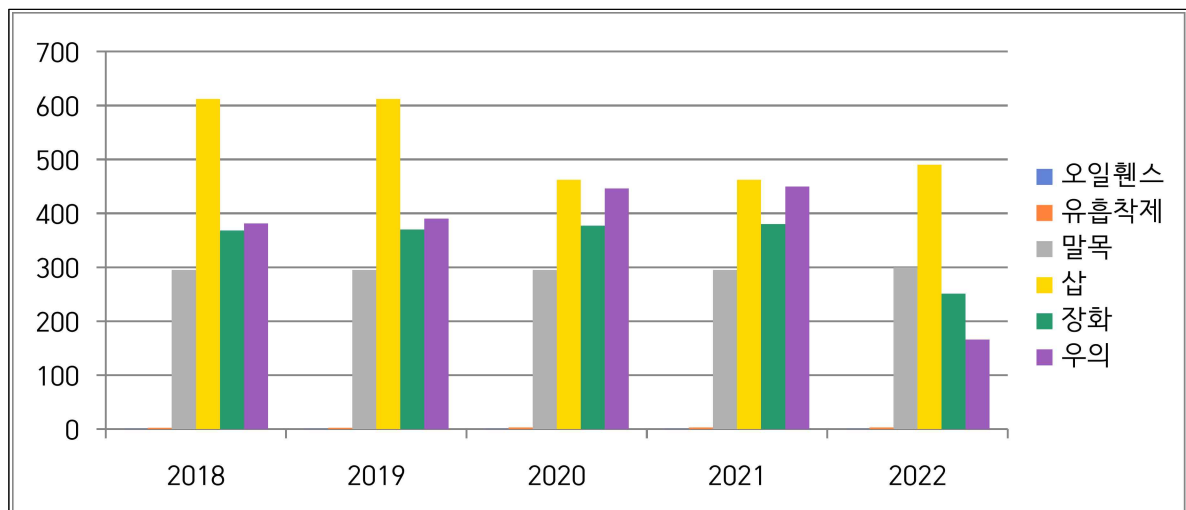

#### ☞ 방재물자 확보의 증감원인 등 구체적 내용설명

- 각종 재난에 대비한 방재물자를 정기·수시점검 하여 노후화된 방재물자는 교체하여 매년 일정수준의 물자를 확보하고 있음

## [의료시설]

구 분	개소	의사	간호사	구급차	병상수	영안실
합 계	335	386	1,063	23	3,800	3
병 원	21	237	995	13	3,618	3
보건소	1	3	32	2	0	0
기 타	313	146	36	8	182	0

## [수용시설]

구분	합 계		학 교		경로당		기 타	
	개소	수용인원	개소	수용인원	개소	수용인원	개소	수용인원
총계	18	4,996	13	3,895	2	60	3	1,041

## ◆ 의료시설 및 수용시설 연도별 비교(도표, 그래프 등)

구 분		2018	2019	2020	2021	2022
의료시설수		305	308	309	324	335
수용시설	개소	13	17	17	17	18
	수용인원	3,759	4,966	4,966	4,966	4,996

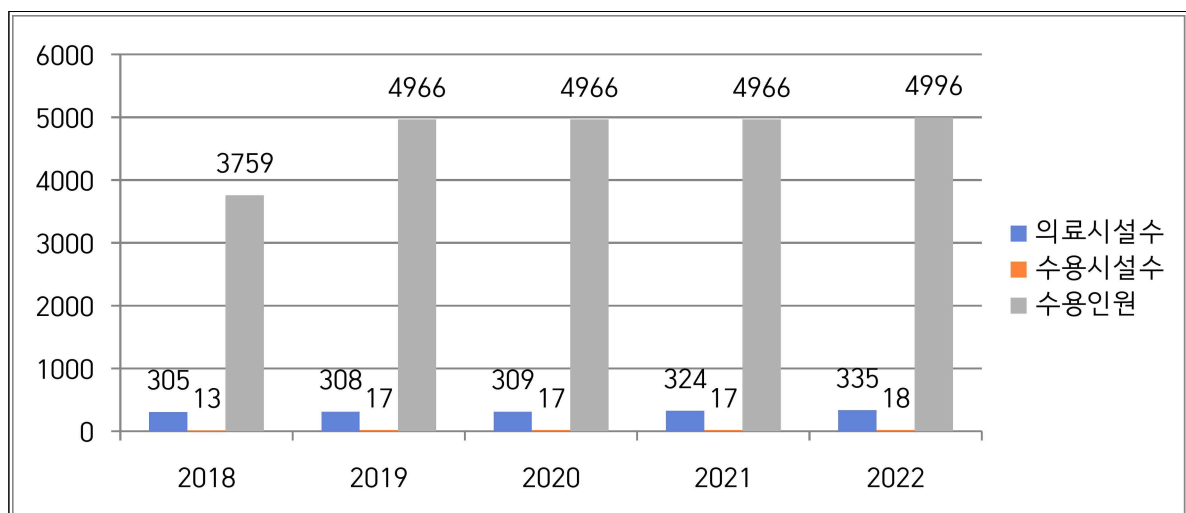

## ☞ 구체적 내용설명(증감원인 등)

- 병·의원의 개·폐업으로 인한 의료시설 변동 반영
- 인력의 경우 건강보험심사평가원에 신고를 하기 때문에 전산에 즉시 반영되지 않음.

## 나. 장비 지정

## [구조장비]

구분	계	사다리차	구조공작차	배연차	헬기
총계	0	0	0	0	0

## [복구장비]

구분	계	굴삭기	덤프	로우더	그레이더	지게차	청소차
총계	237	67	29	24	3	106	8

## [산불진화장비]

구분	계	산불진화차량	동력펌프	등짐펌프	동력톱	무전기			개인진화장비세트	간이수조	갈퀴
						휴대용	차량국가지국	중계기			
총계	1,317	2	4	227	5	29	4	2	102	4	938

## [기타장비]

구분	계	용접기	컴프레사	양수기	발전기	천공기	착암기
총계	57	0	0	40	17	0	0

◆ 연도별 비교(도표, 그래프 등)

구 분	2018	2019	2020	2021	2022
구조장비	0	0	0	0	0
복구장비	236	236	236	236	237
산불진화장비	892	1,315	1,322	1,194	1,317
기타장비	50	50	51	51	57

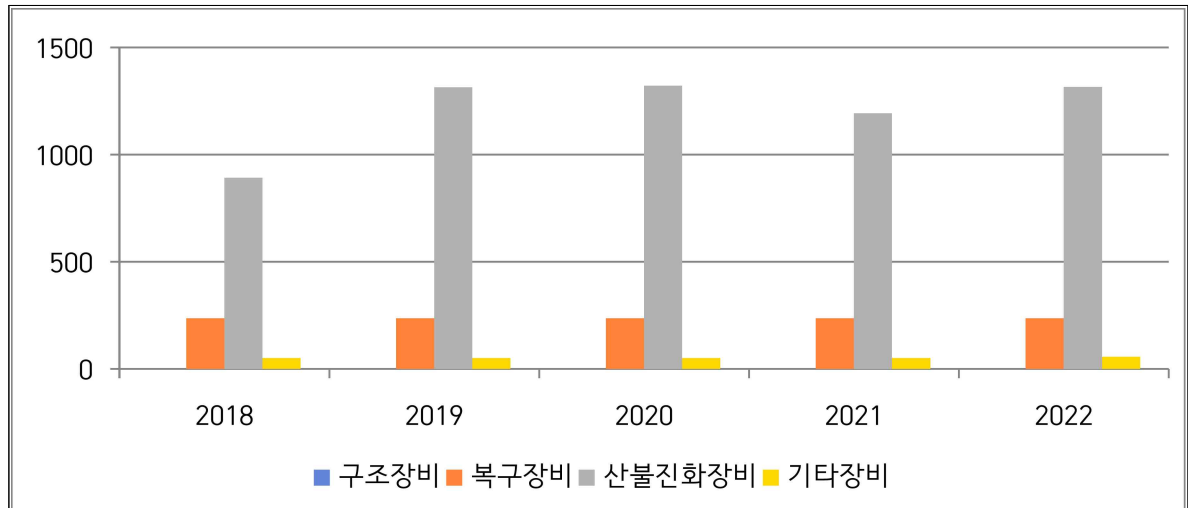

☞ 구체적인 내용설명(증감원인 등)

- 노후에 따른 사용불가 진화장비(등짐펌프 등) 정리 및 개인진화 장비 추가 확보



## 다. 인력 지정

## [기술인력]

구분	계	토목	건축	환경	전기	가스	통신	화공	소방	정비	기타
인원	184	0	7	1	4	0	1	0	1	14	156

## [기능인력]

구분	계	전기공	기계공	통신공	착암공	절단공	용접공	철근공	기타
인원	184	4	1	1	0	0	9	0	169

## [자원봉사단체, 특수단체 등]

구분	계	의용 소방대	자율 방재단	적십자 봉사대	새마을 부녀회	해병 전우회	모범 운전자회
인원	1,612	488	329	125	270	150	250

## ◆ 연도별 비교(도표, 그래프 등)

구 분	2018	2019	2020	2021	2022
기술인력	119	150	184	185	184
기능인력	119	150	184	185	184
자원봉사단체, 특수단체 등	1,382	1,346	1,537	1,430	1,612

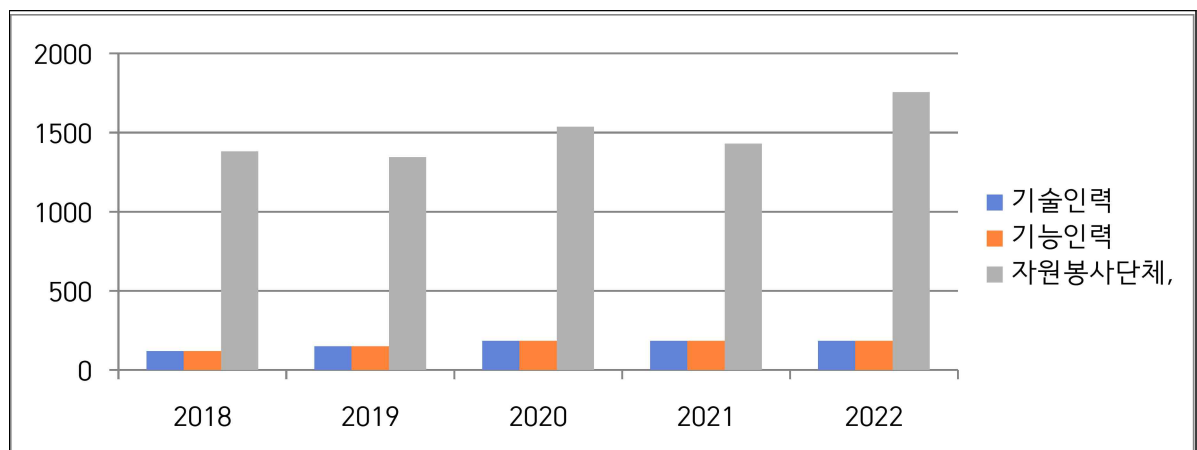

## ☞ 구체적 내용설명(증감원인 등)

- 국방부, 행정기관 등 인력 소요기관의 요청에 따라 행정안전부에서 당해 지역자원의 수급 능력을 고려하여 배분하기에 매년 지정 인원이 달라짐
- 자원봉사단체에 자율방재단 추가로 인원 증가

## ⑧ 그 밖에 재난을 예방하기 위하여 필요하다고 인정되는 사항

### 가. 재난관련 법령에 따른 점검·평가 결과

- 대상 : 재난관리 실태점검, 소하천정비, 여름철 물놀이 실태 확인, 수해복구사업 추진, 재해구호물자, 폭염대비 등
- 점검·평가 결과

점검·평가 명	점검·평가일시	점검·평가 주관기관	점검·평가 결과	비고
해	당	없	음	

\* 점검·평가 결과는 우수(최우수, 우수, 장려)·보통, 미흡기관 등으로 기재

### 나. 기존 공공시설물 내진보강 추진

시설물별	내진설계 대상(①) (동수, 시설물 수)	내진설계 적용 +내진성능확보+ 내진 보강 실적(②) (전년도 까지)	2022년 내진보강 실적		내진율(%) (②+③)/① × 100
			동수(시설수) (③)	투자사업비 (백만원)	
공공시설물	52	37	1	59	73%

### ◇ 기존 공공시설물 내진율 연도별 비교(도표, 그래프 등)

구 분	2018	2019	2020	2021	2022
내진율	89%	47%	64.7%	63.5%	73%

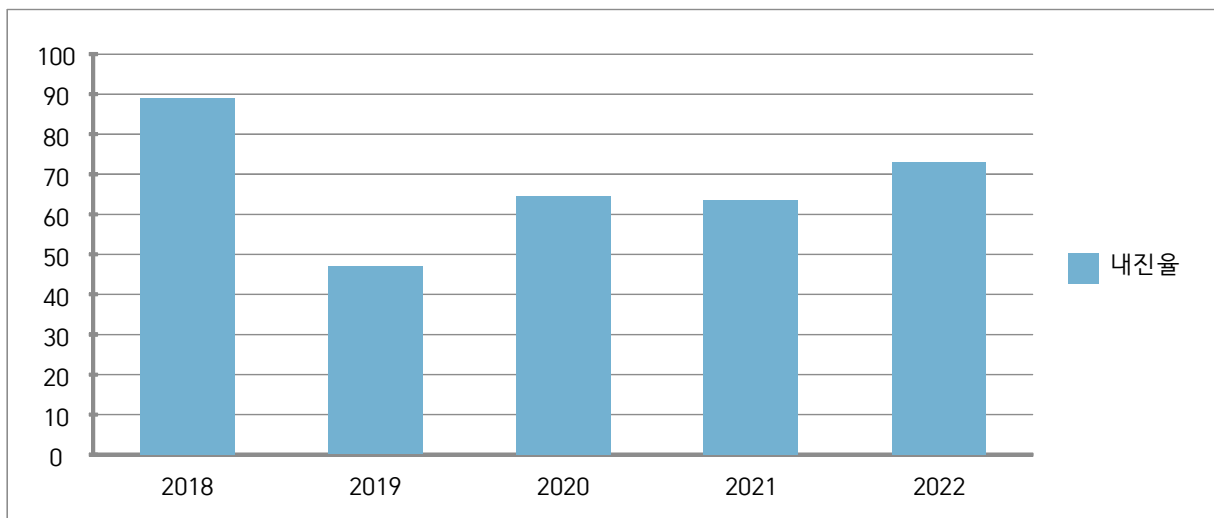

☞ 구체적 내용설명(증감 원인 등)

- 내진성능평가 4개소 완료(내진성능 양호 3, 철거 후 신축 권고 1)
- 내진보강공사 1개소 완료
- 내진설계 적용 여부 확인 1개소

다. 지진해일 대비 주민대피계획 지정 및 관리

지구별	긴급대피장소 (개소)	표지판(개)				경보 시스템 (개소)
		계	안내표지판	대피장소 표지판	대피로 표지판	
남천지구	2	11	1	3	7	1
광안지구	2	9	1	2	6	1
민락지구	3	11	1	3	7	1

◆ 지진해일 대비 주민대피계획 지정 및 관리 연도별 비교(도표, 그래프 등)

구 분		2018	2019	2020	2021	2022
정비 사업비 집행실적(천원)		-	7,860	437	-	8,371
지구수(개소)		3	3	3	3	3
긴급대피장소(개소)		7	7	7	7	7
표 지 판	안내표지판	3	3	3	3	3
	긴급대피장소 표지판	6	7	7	7	8
	대피로 표지판	17	20	20	20	20
경보시설(개소)		3	3	3	3	3

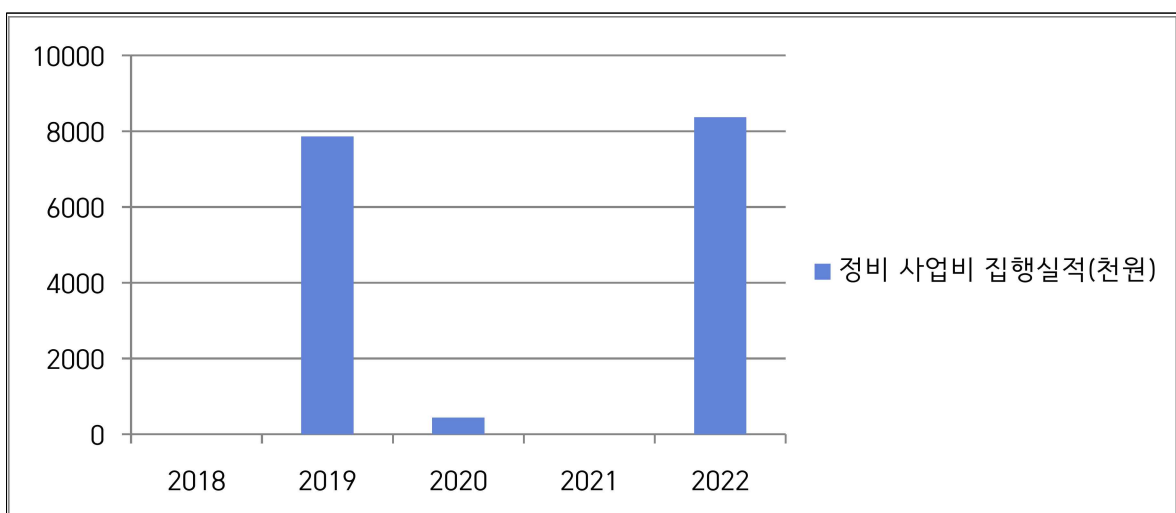

☞ 구체적 내용설명(증감원인 등)

- 2022년 상반기 지진 옥외대피장소 및 지진해일 긴급대피장소 관리 실태 점검 결과로 안내표지판 17식 추가 설치 이후 유지·관리중

### 3) 「재난 및 안전관리 기본법」 제67조에 따른 재난관리기금의 적립집행 현황

[재난관리기금 적립 및 집행 현황]

#### 가. 당해 연도 재난관리기금 확보 실적

당해 연도 확보 기준액(①)	확보액(②)	확보율 (②/①×100)
428백만원	428백만원	100%

#### 나. 누적 기준 재난관리기금 확보 실적

누적 확보 기준액(①)	누적 확보액(②)	확보율 (②/①×100)
4,480백만원	4,480백만원	100%

#### ◆ 연도별 비교(도표, 그래프 등)

(단위 : 백만원)

구 분			2018	2019	2020	2021	2022
확보액 (당해연도)			302	327	350	376	428
사 용 액	합 계		85	214	1,986	177	198
	공 공	응급복구 및 긴급한 조치	25	140	1,846	81	39
		재난의 예방·대비·대응·복구 활동	60	74	140	96	159
	민 간	응급복구 및 긴급한 조치	0	0	0	0	0
		재난의 예방·대비·대응·복구 활동	0	0	0	0	0

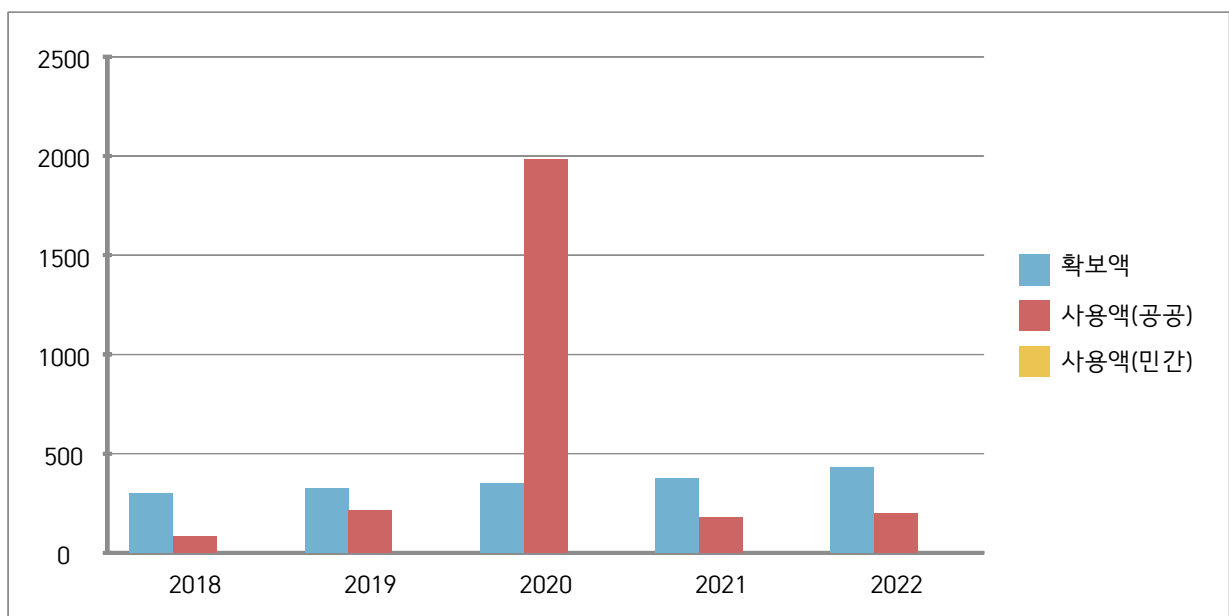

☞ 구체적 내용설명(증감원인 등)

- 매년 지방세법에 의한 최근 3년간 보통세 수입결산액의 평균 연액 100의 1에 해당하는 금액을 기금수입원으로 확보하며, 보통세 수입의 증감에 따라 매년 기금 확보액이 결정됨
- 기금의 사용은 연도별 기금 운용계획에 따라 이루어지나, 예기치 못한 재난발생에 따른 보조금 추가확보 및 응급복구 사유발생 등으로 연간 집행액의 편차가 발생함
- 2020년의 경우 신종감염병인 코로나19의 발생에 따른 긴급생활안정지원금 지급으로 전년대비 일시 증가하였으나 2021·2022년의 경우 자가격리자에 대한 물품 지급만 하여 전년대비 감소

◆ 민간분야에 기금을 활용한 사업별 내역(당해 연도에 한함)

- 해당없음

#### 4) 「재난 및 안전관리 기본법」 제34조의5에 따른 현장조치 행동 매뉴얼의 작성·운영 현황

[시군구 행동매뉴얼 작성·운영 등 총괄 현황]

행동매뉴얼 명	소관 국 또는 과	작성 년도	매뉴얼 주요내용
풍수해 재난 현장조치 행동매뉴얼	안전관리과	2009	태풍 등 위기 상황 발생 시 대응절차와 제반조치사항
지진·지진해일 현장조치 행동매뉴얼	안전관리과	2013	지진 및 지진해일 발생 시 세부 대응절차 및 제반조치사항
대형 화산폭발 현장조치 행동매뉴얼	안전관리과	2014	대형 화산폭발 위기 상황 발생 시 세부 대응 절차 및 제반 조치사항
적조 현장조치 행동매뉴얼	일자리경제과	2015	적조피해 최소화를 위한 현장조치사항
가뭄 현장조치 행동매뉴얼	안전관리과	2020	가뭄 발생 시 세부 대응절차 및 제반 조치사항
산사태 현장조치 행동매뉴얼	일자리경제과	2018	산사태 대비 대응절차 및 제반 조치사항
낙뢰 현장조치 행동매뉴얼	안전관리과	2019	낙뢰 발생 시 세부 대응절차 및 제반 조치사항
한파 현장조치 행동매뉴얼	안전관리과	2019	한파 발생 시 세부 대응절차 및 제반 조치사항
폭염 현장조치 행동매뉴얼	안전관리과	2019	폭염 발생 시 세부 대응절차 및 제반 조치사항
산불 현장조치 행동매뉴얼	일자리경제과	2007	대형 산불 등 발생시 조치사항, 임무·역할 등
유해화학물질 유출사고 위기대응 행동매뉴얼	환경위생과	2013	유해화학물질 유출사고시 위기관리 목표와 방향, 의사결정체계 등
대규모 수질오염 현장조치 행동매뉴얼	환경위생과	2014	대규모 수질오염 사고 발생 시 세부 대응 절차 및 제반 조치사항
대규모 해양오염 현장조치 행동매뉴얼	일자리경제과	2014	해안긴급방제 실행계획
댐 붕괴사고 현장조치 행동매뉴얼	안전관리과	2014	댐 붕괴시 세부 대응절차 및 제반 조치사항

행동매뉴얼 명	소관 국 또는 과	작성 년도	매뉴얼 주요내용
지하철사고 현장조치 행동매뉴얼	교통행정과	2019	지하철사고 발생 시 세부 대응절차 및 제반 조치사항
해양 선박사고 현장조치 행동매뉴얼	일자리경제과	2015	해양선박사고로 인한 위기상황 발생 시 대응절차와 제반 조치사항
사업장 대규모 인적사고 현장조치 행동매뉴얼	일자리경제과	2018	사업장 대규모 인적사고 발생 시 세부 대응절차 및 제반 조치사항
다중밀집건축물 붕괴 현장조치 행동매뉴얼	건축과	2014	다중밀집시설 대형사고 발생 시 대응절차와 제반조치사항
감염병 현장조치 행동매뉴얼	보건소	2009	감염병 위기상황 발생 시 대응절차와 제반 조치사항
정보통신사고 현장조치 행동매뉴얼	재무과	2014	유·무선 통신 기능 마비 사태 시 관련기관 임무·역할, 조치사항
방사능 누출 현장조치 행동매뉴얼	안전관리과	2022	방사능 누출 사고 발생 시 세부 대응절차 및 제반 조치사항
전력사고 현장조치 행동매뉴얼	일자리경제과	2016	전력 사고 발생시 세부 대응절차 및 제반 조치사항
보건의료사고 현장조치 행동매뉴얼	보건행정과	2014	보건의료사고 발생시 세부 대응절차 및 제반 조치사항
육상화물운송 현장조치 행동매뉴얼	교통행정과	2014	육상화물 운송분야 운송거부 위기상황 세부 대응절차 및 제반 조치사항
초미세먼지 현장조치 행동매뉴얼	환경위생과	2020	초미세먼지 재난 발생 시 세부 대응절차와 제반 조치사항
도로터널 현장조치 행동매뉴얼	건설과	2019	도로터널 붕괴 대형사고 발생 시 세부 대응절차와 제반 조치사항
항공기사고 현장조치 행동매뉴얼	교통행정과	2014	항공기 사고 발생 시 세부 대응절차와 제반 조치사항
가스사고 현장조치 행동매뉴얼	일자리경제과	2016	천연가스 공급차질 위기발생 시 세부 대응절차와 제반 조치사항
문화재시설 사고 현장조치 행동매뉴얼	문화관광과	2017	문화재시설 화재 등 위기발생 시 세부 대응절차와 제반 조치사항
지반침하(싱크홀)	건설과	2015	지반침하 사고 발생 시 세부 대응절차 및 제반 조치사항

## [시군구 행동매뉴얼 개정 현황]

행동매뉴얼 명	개정일자	주요 개정내용	비고
풍수해	2022.12.	중앙부처 상위 매뉴얼 제·개정사항 및 비상연락망 등 현행화	
지진.지진해일	2022.12.		
대형 화산폭발	2022.12.		
적조	2022.12.		
가뭄	2022.12.		
산사태	2022.12.		
낙뢰	2022.12.		
한파	2022.12.		
폭염	2022.12.		
산불	2022.12.		
유해화학물질 유출사고	2022.12.		
대규모 수질오염	2022.12.		
대규모 해양오염	2022.12.		
댐 붕괴사고	2022.12.		
지하철사고	2022.12.		
해양 선박사고	2022.12.		
사업장 대규모 인적사고	2022.12.		
다중밀집건축물 붕괴	2022.12.		
감염병	2022.12.		
정보통신사고	2022.12.		
방사능 누출	2022.12.		
전력사고	2022.12.		
보건의료사고	2022.12.		
육상화물운송	2022.12.		
초미세먼지	2022.12.		
도로터널	2022.12.		
항공기사고	2022.12.		
가스사고	2022.12.		
문화재시설 사고	2022.12.		
지반침하(싱크홀)	2022.12.		



## [시군구 행동매뉴얼 숙달 훈련 실시 현황]

행동매뉴얼 명	훈련일시	주요 훈련내용	훈련결과 개선내용	비고
방사능 누출 현장조치 행동매뉴얼	11.24.	<ul style="list-style-type: none"> <li>- 갑상샘 방호약품 배포 훈련</li> <li>- 이재민 구호소 소개 훈련</li> <li>- 이재민 구호소 방사능방재 훈련</li> </ul>	<ul style="list-style-type: none"> <li>-상황전파 수단 개선</li> <li>-방사선 비상 발생 시 긴급재난문자를 상황전파의 주 수단으로 활용</li> </ul>	

## ◆ 연도별 비교(도표, 그래프 등)

구 분	2018	2019	2020	2021	2022
매뉴얼 수	21	25	26	29	30

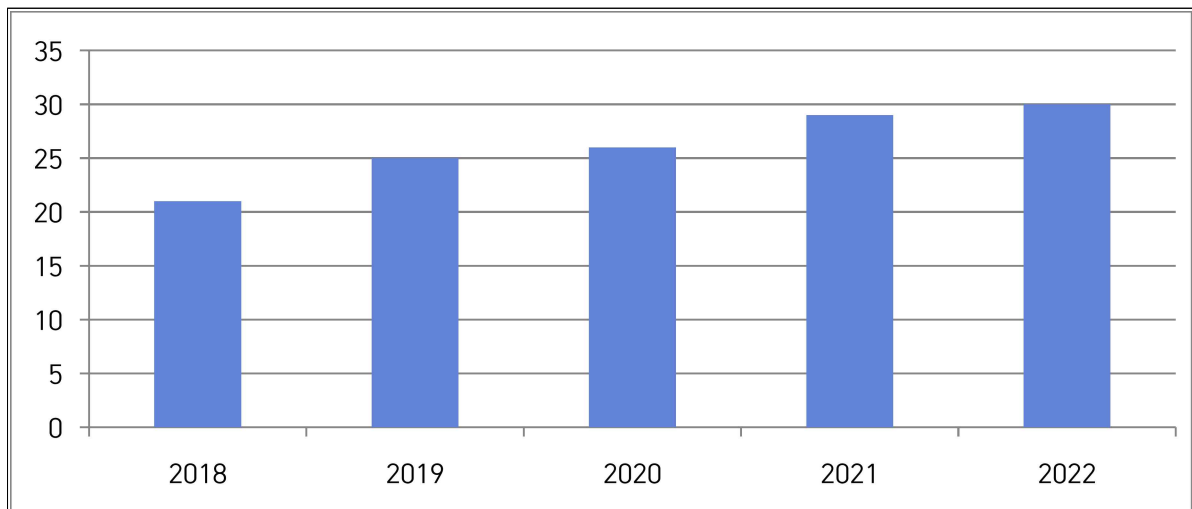

## ☞ 구체적 내용 설명(증감원인 등)

- 방사능비상계획구역 확대에 따른 방사능 누출 현장조치 행동 매뉴얼 신규제정

## 5) 「자연재해대책법」 제75조의2에 따른 자연재해 안전도 진단 결과

[진단분야별 등급]

구 분	재해위험요인	예방대책추진	예방시설정비	종합등급
진단결과	B	C	D	C

\* (안전) A등급 <-----> E등급 (위험)

### ※ 자연재해 안전도 진단

- 자연재해 발생 위험요인에 대한 통계자료 분석과 민간전문가로 구성된 중앙진단반의 지자체 실적 확인을 통해 자연재해위험에 대한 지역의 안전한 정도를 진단

※ 법적근거 : 자연재해대책법 제75조의2(자연재해 안전도 진단)

### ※ 자연재해 안전도 진단목적

- 시·군·구별 피해발생빈도, 피해규모 및 피해저감능력 등의 분석을 통해 지역의 재해취약요소를 도출하고 개선 함으로써
- 방재정책 전반에 대한 환류체계 구축 및 지자체 자율방재역량 제고를 위해 자연재해 안전도 진단 실시

### ※ 분야별 진단방법

- 재해위험요인 : 재해발생 빈도, 사회적·지역적 취약성 진단
- 예방대책추진 : 방재대책에 관한 계획·정책 수립 추진 등 행정적 예방 안전도 진단
- 예방시설정비 : 재난예방시설 설치 확대 및 유지관리 등 구조적 안전도 진단

## ◆ 연도별 등급 비교

구 분	2018	2019	2020	2021	2022
등 급	1등급	미실시	E	미실시	C

※ 2018년까지는 등급을 1~10등급으로 평가, 2019년부터 5등급(A~C) 개편

**6) 그 밖에 재난관리를 위하여 시장·군수·구청장이 지역주민에게 알릴 필요가 있다고 인정하는 사항**

☐ 자연재난 대책기간 운영

- 2021.11월 ~ 2022.3월 대설·한파, 5~9월 폭염, 5~10월 풍수해

☐ 재난안전대책본부 운영 : 총 8회 17일, 1,499명

☐ 구민생활안전보험 가입

- 전 구민 대상 47백만원, 70건 100백만원 지급

☐ 풍수해보험 가입 추진

- 총 1,869건(주택 1,299 / 소상공인 570), 16백만원

☐ 수영구 응달샘 지원

- 2022.7~8월, 실내 무더위쉼터 13개소 등
- 생수 95,000병 및 부채 7,000개, 23백만원 지원

☐ 침수방지시설(차수판) 설치지원

- 침수상가(망미중앙시장 등) 36건 등 58개소 50백만원

**♣ 공시 관련 문의사항 및 의견 제출은 수영구 안전관리과  
(담당자 : 조 건, 전화 : 051-610-4646)로 하여 주시기 바랍니다.**